

19PROC005381483 2019-08-01

ΑΝΑΡΤΗΤΕΑ ΣΤΟ ΔΙΑΔΙΚΤΥΟ  
ΑΝΑΡΤΗΤΕΑ ΣΤΟ ΚΗΜΔΗΣ



Ευρωπαϊκή Ένωση  
Ευρωπαϊκό Κοινωνικό Ταμείο

ΠΕΡΙΦΕΡΕΙΑ ΚΕΝΤΡΙΚΗΣ ΜΑΚΕΔΟΝΙΑΣ

ΕΙΔΙΚΗ ΥΠΗΡΕΣΙΑ ΔΙΑΧΕΙΡΙΣΗΣ  
Ε.Π. Περιφέρειας Κεντρικής Μακεδονίας



Με τη συγχρηματοδότηση της Ελλάδας και της Ευρωπαϊκής Ένωσης



ΕΘΝΙΚΗ ΣΥΝΟΜΟΣΠΟΝΔΙΑ  
ΑΤΟΜΩΝ ΜΕ ΑΝΑΠΗΡΙΑ (Ε.Σ.Α.μεΑ.)

Αθήνα 01/08/2019  
Αρ. Πρωτ.: 1089

Ταχ. Δ/ση: Ελ. Βενιζέλου 236  
Ταχ. Κώδικας: Τ.Κ.16341, Ηλιούπολη, Αθήνα  
Τηλ.: 210 9949837  
Fax: 210 5238967  
E-mail: [esaea@otenet.gr](mailto:esaea@otenet.gr)

**Αναλυτικό Τεύχος Διακήρυξης  
Ηλεκτρονικού Ανοικτού Διαγωνισμού κάτω των ορίων**

Αναθέτουσα Αρχή	Εθνική Συνομοσπονδία Ατόμων με Αναπηρία
Σύμβαση	Επιλογή αναδόχου του Έργου «Αναπαραγωγή σε έντυπη μορφή και σε προσβάσιμες εναλλακτικές ψηφιακές μορφές των υποστηρικτικών εργαλείων» (Υποέργο 3), που εντάσσεται στο πλαίσιο της εγκεκριμένης Πράξης «Ολοκληρωμένη Υπηρεσία Καταπολέμησης των Διακρίσεων και Προώθησης της Κοινωνικής Ένταξης των ατόμων με αναπηρία, των ατόμων με χρόνιες παθήσεις και των οικογενειών τους που διαβιούν στην Περιφέρεια της Κεντρικής Μακεδονίας» που υλοποιείται από την Ε.Σ.Α.μεΑ. στο πλαίσιο του Επιχειρησιακού Προγράμματος «ΚΕΝΤΡΙΚΗ ΜΑΚΕΔΟΝΙΑ 2014-2020».
Ταξινόμηση κατά CPV	CPV: 79800000-2 (Υπηρεσίες εκτύπωσης και συναφείς υπηρεσίες)
Εκτιμώμενη αξία σύμβασης	€ 138.033,50, συμπεριλαμβανομένου ΦΠΑ (24%) € 111.317,34 άνευ ΦΠΑ, ΦΠΑ(24%) 26.716,16

19PROC005381483 2019-08-01

ΑΝΑΡΤΗΤΕΑ ΣΤΟ ΔΙΑΔΙΚΤΥΟ  
ΑΝΑΡΤΗΤΕΑ ΣΤΟ ΚΗΜΔΗΣ



Ευρωπαϊκή Ένωση  
Ευρωπαϊκό Κοινωνικό Ταμείο

ΠΕΡΙΦΕΡΕΙΑ ΚΕΝΤΡΙΚΗΣ ΜΑΚΕΔΟΝΙΑΣ

ΕΙΔΙΚΗ ΥΠΗΡΕΣΙΑ ΔΙΑΧΕΙΡΙΣΗΣ  
Ε.Π. Περιφέρειας Κεντρικής Μακεδονίας



Με τη συγχρηματοδότηση της Ελλάδας και της Ευρωπαϊκής Ένωσης

Κριτήριο κατακύρωσης	Η πλέον συμφέρουσα από οικονομική άποψη προσφορά βάσει βέλτιστης σχέσης ποιότητας τιμής
----------------------	---

*Η παρούσα σύμβαση χρηματοδοτείται από την Ευρωπαϊκή Ένωση (ΕΚΤ) και από εθνικούς πόρους μέσω του ΠΔΕ.*

**Άξονας προτεραιότητας: ΑΕ9Β - Προώθηση της κοινωνικής ένταξης και καταπολέμηση της φτώχειας - ΕΚΤ.**

**Επενδυτική προτεραιότητα: 9iii Καταπολέμηση κάθε μορφής διακρίσεων και προώθησης των ίσων ευκαιριών.**

**Ειδικός στόχος: 9iii1 Περιορισμός των διακρίσεων που υφίστανται οι ευπαθείς ομάδες πληθυσμού στην εκπαιδευτική διαδικασία και στην καθημερινή τους διαβίωση.**



Ευρωπαϊκή Ένωση  
Ευρωπαϊκό Κοινωνικό Ταμείο

ΠΕΡΙΦΕΡΕΙΑ ΚΕΝΤΡΙΚΗΣ ΜΑΚΕΔΟΝΙΑΣ

ΕΙΔΙΚΗ ΥΠΗΡΕΣΙΑ ΔΙΑΧΕΙΡΙΣΗΣ  
Ε.Π. Περιφέρειας Κεντρικής Μακεδονίας



ανάπτυξη - εργασία - αλληλεγγύη

Με τη συγχρηματοδότηση της Ελλάδας και της Ευρωπαϊκής Ένωσης

## ΠΕΡΙΕΧΟΜΕΝΑ

<b>1. ΑΝΑΘΕΤΟΥΣΑ ΑΡΧΗ ΚΑΙ ΑΝΤΙΚΕΙΜΕΝΟ ΣΥΜΒΑΣΗΣ.....</b>	<b>7</b>
1.1 Στοιχεία Αναθέτουσας Αρχής.....	7
1.2 Στοιχεία Διαδικασίας - Χρηματοδότηση.....	11
1.3 Συνοπτική περιγραφή φυσικού αντικείμενου της Σύμβασης.....	11
1.4 Θεσμικό πλαίσιο .....	13
1.5 Προθεσμία παραλαβής προσφορών και διενέργεια διαγωνισμού.....	16
1.6 Δημοσιότητα .....	16
1.7 Αρχές εφαρμοζόμενες στη διαδικασία σύναψης .....	17
<b>2. ΓΕΝΙΚΟΙ ΚΑΙ ΕΙΔΙΚΟΙ ΟΡΟΙ ΔΙΑΓΩΝΙΣΜΟΥ .....</b>	<b>19</b>
2.1 Γενικές Πληροφορίες .....	19
2.1.1 Έγγραφα της σύμβασης.....	19
2.1.2 Επικοινωνία - Πρόσβαση στα έγγραφα της Σύμβασης .....	19
2.1.3 Παροχή Διευκρινίσεων.....	19
2.1.4 Γλώσσα .....	20
2.1.5 Εγγυήσεις.....	21
2.2 Δικαίωμα Συμμετοχής - Κριτήρια Ποιοτικής Επιλογής .....	22
2.2.1 Δικαιούμενοι συμμετοχής.....	22
2.2.2 Εγγύηση συμμετοχής .....	23
2.2.3 Λόγοι αποκλεισμού .....	24
2.2.4 Καταλληλότητα άσκησης επαγγελματικής δραστηριότητας .....	28
2.2.5 Οικονομική και χρηματοοικονομική επάρκεια .....	29
2.2.6 Τεχνική και επαγγελματική ικανότητα .....	30
2.2.7 Πρότυπα διασφάλισης ποιότητας και πρότυπα περιβαλλοντικής διαχείρισης .....	32



Ευρωπαϊκή Ένωση  
Ευρωπαϊκό Κοινωνικό Ταμείο

ΠΕΡΙΦΕΡΕΙΑ ΚΕΝΤΡΙΚΗΣ ΜΑΚΕΔΟΝΙΑΣ

ΕΙΔΙΚΗ ΥΠΗΡΕΣΙΑ ΔΙΑΧΕΙΡΙΣΗΣ  
Ε.Π. Περιφέρειας Κεντρικής Μακεδονίας



ανάπτυξη - εργασία - αλληλεγγύη

Με τη συγχρηματοδότηση της Ελλάδας και της Ευρωπαϊκής Ένωσης



Ευρωπαϊκή Ένωση  
Ευρωπαϊκό Κοινωνικό Ταμείο

ΠΕΡΙΦΕΡΕΙΑ ΚΕΝΤΡΙΚΗΣ ΜΑΚΕΔΟΝΙΑΣ

ΕΙΔΙΚΗ ΥΠΗΡΕΣΙΑ ΔΙΑΧΕΙΡΙΣΗΣ  
Ε.Π. Περιφέρειας Κεντρικής Μακεδονίας



ανάπτυξη - εργασία - αλληλεγγύη

**Με τη συγχρηματοδότηση της Ελλάδας και της Ευρωπαϊκής Ένωσης**

2.2.8	Στήριξη στην ικανότητα τρίτων .....	32
2.2.9	Κανόνες απόδειξης ποιοτικής επιλογής.....	33
<b>2.3</b>	<b>Κριτήρια Ανάθεσης .....</b>	<b>43</b>
2.3.1	Κριτήριο ανάθεσης.....	43
2.3.2	Βαθμολόγηση και κατάταξη προσφορών .....	44
<b>2.4</b>	<b>Κατάρτιση - Περιεχόμενο Προσφορών .....</b>	<b>46</b>
2.4.1	Γενικοί όροι υποβολής προσφορών.....	46
2.4.2	Χρόνος και τρόπος υποβολής προσφορών .....	47
2.4.3	Περιεχόμενα Φακέλου «Δικαιολογητικά Συμμετοχής - Τεχνική Προσφορά» .....	50
2.4.4	Περιεχόμενα Φακέλου «Οικονομική Προσφορά» / Τρόπος σύνταξης και υποβολής οικονομικών προσφορών .....	57
2.4.5	Χρόνος ισχύος των προσφορών.....	58
2.4.6	Λόγοι απόρριψης προσφορών.....	59
<b>3.</b>	<b>ΔΙΕΝΕΡΓΕΙΑ ΔΙΑΔΙΚΑΣΙΑΣ - ΑΞΙΟΛΟΓΗΣΗ ΠΡΟΣΦΟΡΩΝ.....</b>	<b>60</b>
<b>3.1</b>	<b>Αποσφράγιση και αξιολόγηση προσφορών.....</b>	<b>60</b>
3.1.1	Ηλεκτρονική αποσφράγιση προσφορών .....	60
3.1.2	Αξιολόγηση προσφορών .....	60
<b>3.2</b>	<b>Πρόσκληση υποβολής δικαιολογητικών προσωρινού αναδόχου - Δικαιολογητικά προσωρινού αναδόχου .....</b>	<b>62</b>
<b>3.3</b>	<b>Κατακύρωση - σύναψη σύμβασης .....</b>	<b>65</b>
<b>3.4</b>	<b>Προδικαστικές Προσφυγές - Προσωρινή Δικαστική Προστασία .....</b>	<b>66</b>
<b>3.5</b>	<b>Ματαίωση Διαδικασίας .....</b>	<b>70</b>
<b>4.</b>	<b>ΟΡΟΙ ΕΚΤΕΛΕΣΗΣ ΤΗΣ ΣΥΜΒΑΣΗΣ.....</b>	<b>72</b>
4.1	Εγγυήσεις (καλής εκτέλεσης) .....	72



Ευρωπαϊκή Ένωση  
Ευρωπαϊκό Κοινωνικό Ταμείο

ΠΕΡΙΦΕΡΕΙΑ ΚΕΝΤΡΙΚΗΣ ΜΑΚΕΔΟΝΙΑΣ

ΕΙΔΙΚΗ ΥΠΗΡΕΣΙΑ ΔΙΑΧΕΙΡΙΣΗΣ  
Ε.Π. Περιφέρειας Κεντρικής Μακεδονίας



ανάπτυξη - εργασία - αλληλεγγύη



Ευρωπαϊκή Ένωση  
Ευρωπαϊκό Κοινωνικό Ταμείο

ΠΕΡΙΦΕΡΕΙΑ ΚΕΝΤΡΙΚΗΣ ΜΑΚΕΔΟΝΙΑΣ

ΕΙΔΙΚΗ ΥΠΗΡΕΣΙΑ ΔΙΑΧΕΙΡΙΣΗΣ  
Ε.Π. Περιφέρειας Κεντρικής Μακεδονίας



**Με τη συγχρηματοδότηση της Ελλάδας και της Ευρωπαϊκής Ένωσης**

4.1.1	Εγγύηση καλής εκτέλεσης .....	72
4.2	Συμβατικό πλαίσιο – Εφαρμοστέα νομοθεσία .....	73
4.3	Όροι εκτέλεσης της σύμβασης .....	73
4.4	Υπεργολαβία.....	73
4.5	Τροποποίηση σύμβασης κατά τη διάρκειά της .....	74
4.6	Δικαίωμα μονομερούς λύσης της σύμβασης.....	74
5.	<b>ΕΙΔΙΚΟΙ ΟΡΟΙ ΕΚΤΕΛΕΣΗΣ ΤΗΣ ΣΥΜΒΑΣΗΣ .....</b>	<b>75</b>
5.1	Τρόπος πληρωμής.....	75
5.2	Κήρυξη οικονομικού φορέα εκπτώτου - Κυρώσεις .....	76
5.3	Διοικητικές προσφυγές κατά τη διαδικασία εκτέλεσης .....	77
5.4	Δικαστική επίλυση διαφορών.....	78
6.	<b>ΔΙΑΡΚΕΙΑ ΣΥΜΒΑΣΗΣ – ΤΟΠΟΣ ΠΑΡΑΔΟΣΗΣ .....</b>	<b>79</b>
6.1	Παρακολούθηση της Σύμβασης .....	79
6.2	Διάρκεια της Σύμβασης.....	79
6.3	Παραλαβή του αντικειμένου της Σύμβασης.....	81
6.4	Απόρριψη Παραδοτέων - Αντικατάσταση.....	82
6.5	Καταγγελία της σύμβασης- Υποκατάσταση αναδόχου.....	83
	<b>ΠΑΡΑΡΤΗΜΑΤΑ.....</b>	<b>84</b>



Ευρωπαϊκή Ένωση  
Ευρωπαϊκό Κοινωνικό Ταμείο

ΠΕΡΙΦΕΡΕΙΑ ΚΕΝΤΡΙΚΗΣ ΜΑΚΕΔΟΝΙΑΣ

ΕΙΔΙΚΗ ΥΠΗΡΕΣΙΑ ΔΙΑΧΕΙΡΙΣΗΣ  
Ε.Π. Περιφέρειας Κεντρικής Μακεδονίας



**Με τη συγχρηματοδότηση της Ελλάδας και της Ευρωπαϊκής Ένωσης**

19PROC005381483 2019-08-01

ΑΝΑΡΤΗΤΕΑ ΣΤΟ ΔΙΑΔΙΚΤΥΟ

ΑΝΑΡΤΗΤΕΑ ΣΤΟ ΚΗΜΔΗΣ



Ευρωπαϊκή Ένωση  
Ευρωπαϊκό Κοινωνικό Ταμείο

ΠΕΡΙΦΕΡΕΙΑ ΚΕΝΤΡΙΚΗΣ ΜΑΚΕΔΟΝΙΑΣ

ΕΙΔΙΚΗ ΥΠΗΡΕΣΙΑ ΔΙΑΧΕΙΡΙΣΗΣ  
Ε.Π. Περιφέρειας Κεντρικής Μακεδονίας



Με τη συγχρηματοδότηση της Ελλάδας και της Ευρωπαϊκής Ένωσης

ΠΑΡΑΡΤΗΜΑ I: Αναλυτική περιγραφή του φυσικού αντικείμενου Προδιαγραφές – Στάδια Υλοποίησης – Χρονοδιάγραμμα της Σύμβασης .....	85
ΠΑΡΑΡΤΗΜΑ II: Τυποποιημένο Έντυπο Υπεύθυνης Δήλωσης (Τ.Ε.Υ.Δ) .....	112
ΠΑΡΑΡΤΗΜΑ III: ΣΧΕΔΙΟ ΣΥΜΒΑΣΗΣ .....	113



Ευρωπαϊκή Ένωση  
Ευρωπαϊκό Κοινωνικό Ταμείο

ΠΕΡΙΦΕΡΕΙΑ ΚΕΝΤΡΙΚΗΣ ΜΑΚΕΔΟΝΙΑΣ

ΕΙΔΙΚΗ ΥΠΗΡΕΣΙΑ ΔΙΑΧΕΙΡΙΣΗΣ  
Ε.Π. Περιφέρειας Κεντρικής Μακεδονίας



Με τη συγχρηματοδότηση της Ελλάδας και της Ευρωπαϊκής Ένωσης

Ευρωπαϊκή Ένωση  
Ευρωπαϊκό Κοινωνικό Ταμείο

ΠΕΡΙΦΕΡΕΙΑ ΚΕΝΤΡΙΚΗΣ ΜΑΚΕΔΟΝΙΑΣ

ΕΙΔΙΚΗ ΥΠΗΡΕΣΙΑ ΔΙΑΧΕΙΡΙΣΗΣ  
Ε.Π. Περιφέρειας Κεντρικής Μακεδονίας

ανάπτυξη - εργασία - αλληλεγγύη

Με τη συγχρηματοδότηση της Ελλάδας και της Ευρωπαϊκής Ένωσης

## 1. ΑΝΑΘΕΤΟΥΣΑ ΑΡΧΗ ΚΑΙ ΑΝΤΙΚΕΙΜΕΝΟ ΣΥΜΒΑΣΗΣ

### 1.1 Στοιχεία Αναθέτουσας Αρχής

Επωνυμία	Εθνική Συνομοσπονδία Ατόμων με Αναπηρία
Ταχυδρομική διεύθυνση	Ελ. Βενιζέλου 236
Πόλη	Ηλιούπολη, Αττικής
Ταχυδρομικός Κωδικός	16341
Χώρα	Ελλάδα
Κωδικός NUTS	GR3
Τηλέφωνο	+30 210 9949837
Φαξ	+30 210 5238967
Ηλεκτρονικό Ταχυδρομείο	<a href="mailto:esaea@otenet.gr">esaea@otenet.gr</a>
Αρμόδιος για πληροφορίες	Αποστολάκη Νεκταρία
Γενική Διεύθυνση στο διαδίκτυο (URL)	<a href="http://www.esaea.gr">www.esaea.gr</a>

Εφαρμοστέο εθνικό δίκαιο είναι το Ελληνικό.

Αναθέτουσα Αρχή του Έργου είναι η **Εθνική Συνομοσπονδία Ατόμων με Αναπηρία** (εφεξής Ε.Σ.Αμε.Α.) η οποία είναι Νομικό Πρόσωπο Ιδιωτικού Δικαίου Μη Κερδοσκοπικού Χαρακτήρα.

Η Ε.Σ.Αμε.Α. είναι ο τρίτοβάθμιος κοινωνικοσυνδικαλιστικός φορέας του αναπηρικού κινήματος της χώρας. Ιδρύθηκε το 1989 από οργανώσεις ατόμων με αναπηρία και των οικογενειών τους, προκειμένου να υπερασπιστεί θέματα κοινού ενδιαφέροντος για όλες τις κατηγορίες αναπηρίας και να αποτελέσει έναν ανεξάρτητο και ισχυρό φορέα εκπροσώπησης των ατόμων με αναπηρίες και των οικογενειών τους στην ελληνική Πολιτεία και κοινωνία. Κύρια αποστολή της Συνομοσπονδίας είναι η καταπολέμηση των διακρίσεων σε βάρος των ατόμων με αναπηρία, χρόνιες παθήσεις και των οικογενειών τους και η προώθηση, προστασία και απόλαυση των ανθρωπίνων και συνταγματικά κατοχυρωμένων δικαιωμάτων τους. Ιδίως όσον αφορά στα ανθρώπινα δικαιώματα των ατόμων με αναπηρία, αυτά καθιερώνονται με τη Σύμβαση για τα Δικαιώματα των

ΠΕΡΙΦΕΡΕΙΑ ΚΕΝΤΡΙΚΗΣ ΜΑΚΕΔΟΝΙΑΣ  
ΕΙΔΙΚΗ ΥΠΗΡΕΣΙΑ ΔΙΑΧΕΙΡΙΣΗΣ  
Ε.Π. Περιφέρειας Κεντρικής Μακεδονίας**Με τη συγχρηματοδότηση της Ελλάδας και της Ευρωπαϊκής Ένωσης**

Ατόμων με Αναπηρία του Οργανισμού των Ηνωμένων Εθνών που η χώρα μας μαζί με το Προαιρετικό της Πρωτόκολλο επικύρωσε με τον ν. 4074/2012.

**Κύρια δραστηριότητα Αναθέτουσας Αρχής (Α.Α.).**

Οι βασικές δραστηριότητες της Α.Α. είναι οι εξής:

- ✓ Οργάνωση συστηματικών εκστρατειών ενημέρωσης της ελληνικής Κοινωνίας και Πολιτείας για τα θέματα των ατόμων με αναπηρία και των ατόμων με χρόνιες παθήσεις. (Ιδίως την 3η Δεκέμβρη κάθε έτους, η οποία έχει οριστεί ως «Εθνική Ημέρα Ατόμων με Αναπηρία»).
- ✓ Συνεργασία με Κοινωνικούς Εταίρους με στόχο τη διάχυση της διάστασης των αναγκών των ατόμων με αναπηρία, των ατόμων με χρόνιες παθήσεις και των οικογενειών τους στα δικά τους αιτήματα. Σε αυτό το σημείο αξίζει να επισημανθεί ότι η Ε.Σ.Α.μεΑ. είναι μέλος της Οικονομικής και Κοινωνικής Επιτροπής της Ελλάδος (ΟΚΕ) και μέλος της Ευρωπαϊκής Οικονομικής και Κοινωνικής Επιτροπής (ΕΟΚΕ).
- ✓ Διαβούλευση με τους φορείς-μέλη της, συντονισμός τη δράση τους και ενημέρωσής τους για όλες τις εξελίξεις σε εθνικό, ευρωπαϊκό και διεθνές επίπεδο.
- ✓ Παρέμβαση μέσω έγγραφων συνηγοριών σε επιμέρους αιτήματα φορέων μελών της καθώς και σε ατομικά αιτήματα.
- ✓ Προώθηση των δικαιωμάτων των ατόμων με αναπηρία, των ατόμων με χρόνιες παθήσεις και των οικογενειών τους στα κέντρα λήψης αποφάσεων, μέσω της συμμετοχής εκπροσώπων της, μεταξύ άλλων, στο Δ.Σ. του ΕΟΠΠΥ, στο Δ.Σ. του Εθνικού Οργανισμού Μεταμοσχεύσεων, στο Δ.Σ. του Εθνικού Κέντρου Κοινωνικής Αλληλεγγύης, στις Πρωτοβάθμιας και Δευτεροβάθμιας Επιτροπές του Ν.2643/1998, στις Επιτροπές Παρακολούθησης των Επιχειρησιακών Προγραμμάτων του ΕΣΠΑ 2014 - 2020 κ.α.
- ✓ Άσκηση συστηματικού ελέγχου της νομοθεσίας και υποβολή προτάσεων με στόχο τη συμπερίληψη των αναγκών των ατόμων με αναπηρία, των ατόμων με χρόνιες παθήσεις και των οικογενειών τους στο θεσμικό πλαίσιο της χώρας.
- ✓ Υποβολή προτάσεων για την εφαρμογή πολιτικών, μέτρων και προγραμμάτων προς όφελος των ατόμων με αναπηρία, των ατόμων με χρόνιες παθήσεις και των οικογενειών τους, συμπεριλαμβανομένων και αυτών που αφορούν στη θέσπιση νέας νομοθεσίας καταπολέμησης των διακρίσεων και προώθησης των συνταγματικά κατοχυρωμένων και ανθρωπίνων δικαιωμάτων τους. Αξίζει να επισημανθεί ότι για την προώθηση αυτών των δικαιωμάτων της πληθυσμιακής ομάδας που εκπροσωπεί, η Ε.Σ.Α.μεΑ. συμμετέχει στην Εθνική Επιτροπή για τα



Ευρωπαϊκή Ένωση  
Ευρωπαϊκό Κοινωνικό Ταμείο

ΠΕΡΙΦΕΡΕΙΑ ΚΕΝΤΡΙΚΗΣ ΜΑΚΕΔΟΝΙΑΣ

ΕΙΔΙΚΗ ΥΠΗΡΕΣΙΑ ΔΙΑΧΕΙΡΙΣΗΣ  
Ε.Π. Περιφέρειας Κεντρικής Μακεδονίας**Με τη συγχρηματοδότηση της Ελλάδας και της Ευρωπαϊκής Ένωσης**

Δικαιώματα του Ανθρώπου (ΕΕΔΑ), η οποία αποτελεί το ανεξάρτητο συμβουλευτικό όργανο της Πολιτείας σε θέματα προστασίας των Δικαιωμάτων του Ανθρώπου, καθώς και στο Εθνικό Συμβούλιο κατά του Ρατσισμού και της Μισαλλοδοξίας του Υπουργείου Δικαιοσύνης, Διαφάνειας και Ανθρωπίνων Δικαιωμάτων.

- ✓ Άσκηση πίεσης για την εφαρμογή σε εθνικό επίπεδο της Σύμβασης των Ηνωμένων Εθνών για τα Δικαιώματα των Ατόμων με Αναπηρίες του Οργανισμού των Ηνωμένων Εθνών.
- ✓ Παροχή πληροφόρησης / ενημέρωσης για όλα τα ζητήματα που ενδιαφέρουν τα άτομα με αναπηρία και τις οικογένειες αυτών μέσω της υπηρεσίας «Διεκδικούμε Μαζί» που λειτουργεί καθημερινά σε δώρη βάση.
- ✓ Υλοποίηση εθνικών και ευρωπαϊκών έργων με στόχο την προώθηση της κοινωνικής ένταξης των ατόμων με αναπηρία και των ατόμων με χρόνιες παθήσεις και την ενδυνάμωση των οικογενειών τους καθώς και των στελεχών του αναπηρικού κινήματος.
- ✓ Λειτουργία Παρατηρητηρίου Θεμάτων Αναπηρίας, το οποίο αποτελεί συστημικό μηχανισμό παρακολούθησης και αξιολόγησης των πολιτικών για την αναπηρία σε όλους τους τομείς της δημόσιας ζωής. Ειδικότερα αξίζει να αναφερθεί ότι μέσω του Παρατηρητηρίου η Ε.Σ.Α.μεΑ. παρακολουθεί και αξιολογεί συστηματικά τις εθνικές πολιτικές στον τομέα της εκπαίδευσης, της κοινωνικής προστασίας, της απασχόλησης κ.α.



Ευρωπαϊκή Ένωση  
Ευρωπαϊκό Κοινωνικό Ταμείο

ΠΕΡΙΦΕΡΕΙΑ ΚΕΝΤΡΙΚΗΣ ΜΑΚΕΔΟΝΙΑΣ

ΕΙΔΙΚΗ ΥΠΗΡΕΣΙΑ ΔΙΑΧΕΙΡΙΣΗΣ  
Ε.Π. Περιφέρειας Κεντρικής Μακεδονίας



Με τη συγχρηματοδότηση της Ελλάδας και της Ευρωπαϊκής Ένωσης

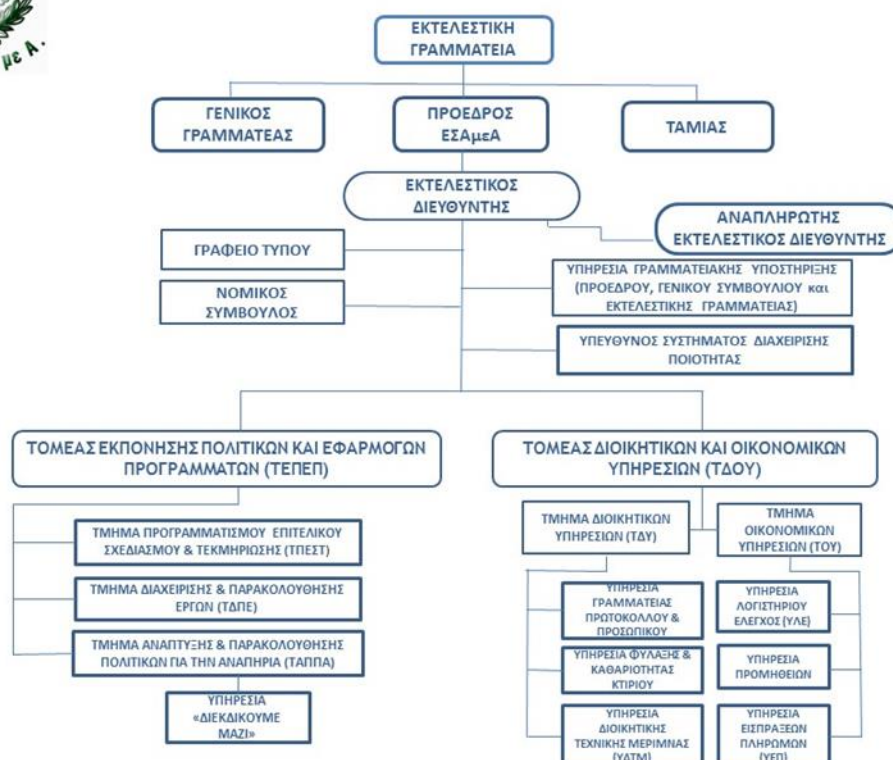

Εικόνα 1. Οργανόγραμμα Αναθέτουσας Αρχής

### Στοιχεία Επικοινωνίας:

- 1) Τα έγγραφα της σύμβασης είναι διαθέσιμα για ελεύθερη, πλήρη, άμεση & δωρεάν ηλεκτρονική πρόσβαση στη διεύθυνση (URL): [www.esaea.gr](http://www.esaea.gr) και μέσω της διαδικτυακής πύλης [www.promitheus.gov.gr](http://www.promitheus.gov.gr) του Εθνικού Συστήματος Ηλεκτρονικών Δημοσίων Συμβάσεων (Ε.Σ.Η.ΔΗ.Σ.).
- 2) Κάθε είδους επικοινωνία και ανταλλαγή πληροφοριών πραγματοποιείται μέσω της διαδικτυακής πύλης [www.promitheus.gov.gr](http://www.promitheus.gov.gr) του Ε.Σ.Η.ΔΗ.Σ.
- 3) Οι προσφορές πρέπει να υποβάλλονται ηλεκτρονικά στην διεύθυνση: [www.promitheus.gov.gr](http://www.promitheus.gov.gr).
- 4) Περαιτέρω πληροφορίες είναι διαθέσιμες από την προαναφερθείσα διεύθυνση: [www.esaea.gr](http://www.esaea.gr).

ΠΕΡΙΦΕΡΕΙΑ ΚΕΝΤΡΙΚΗΣ ΜΑΚΕΔΟΝΙΑΣ  
ΕΙΔΙΚΗ ΥΠΗΡΕΣΙΑ ΔΙΑΧΕΙΡΙΣΗΣ  
Ε.Π. Περιφέρειας Κεντρικής Μακεδονίας

Με τη συγχρηματοδότηση της Ελλάδας και της Ευρωπαϊκής Ένωσης

## 1.2 Στοιχεία Διαδικασίας - Χρηματοδότηση

### Είδος διαδικασίας

Ο διαγωνισμός θα διεξαχθεί με την ανοικτή διαδικασία του άρθρου 27 του ν. 4412/16.

### Χρηματοδότηση της σύμβασης

Φορέας χρηματοδότησης της παρούσας σύμβασης είναι η Περιφέρεια Κεντρικής Μακεδονίας, Κωδ. ΣΑ ΕΠ0081.

Η παρούσα σύμβαση χρηματοδοτείται από Πιστώσεις του Προγράμματος Δημοσίων Επενδύσεων (αριθ. ενάριθ. έργου 2018ΕΠ00810045).

Η σύμβαση περιλαμβάνεται **στο Υποέργο 3 «Αναπαραγωγή σε έντυπη μορφή και σε προσβάσιμες εναλλακτικές ψηφιακές μορφές των υποστηρικτικών εργαλείων»** της Πράξης «Ολοκληρωμένη υπηρεσία καταπολέμησης των διακρίσεων και προώθησης της κοινωνικής ένταξης των ατόμων με αναπηρία, των ατόμων με χρόνιες παθήσεις και των οικογενειών τους που διαβιούν στην Περιφέρεια της Κεντρικής Μακεδονίας» που εντάσσεται στον Άξονα προτεραιότητας ΑΞ9Β – Προώθηση της κοινωνικής ένταξης και καταπολέμηση της φτώχειας – ΕΚΤ, στην Επενδυτική προτεραιότητα 9iii - Καταπολέμηση κάθε μορφής διακρίσεων και προώθησης των ίσων ευκαιριών και στον Ειδικό στόχο 9iii1 - Περιορισμός των διακρίσεων που υφίστανται οι ευπαθείς ομάδες πληθυσμού στην εκπαιδευτική διαδικασία και στην καθημερινή τους διαβίωση στο πλαίσιο του Ε.Π. «Κεντρική Μακεδονία».

Η Πράξη με τίτλο «Ολοκληρωμένη υπηρεσία καταπολέμησης των διακρίσεων και προώθησης της κοινωνικής ένταξης των ατόμων με αναπηρία, των ατόμων με χρόνιες παθήσεις και των οικογενειών τους που διαβιούν στην Περιφέρεια της Κεντρικής Μακεδονίας»-έχει ενταχθεί στο Επιχειρησιακό Πρόγραμμα «ΚΕΝΤΡΙΚΗ ΜΑΚΕΔΟΝΙΑ» με βάση την με αρ. πρωτ. 2382/18.05.2018 απόφαση ένταξης του Περιφερειάρχη Κεντρικής Μακεδονίας και την με αρ.πρωτ.341/23.01.2019 τροποποίησης αυτής και έχει λάβει κωδικό MIS 5011444. Η παρούσα σύμβαση χρηματοδοτείται από την Ευρωπαϊκή Ένωση (ΕΚΤ) και από εθνικούς πόρους μέσω του ΠΔΕ.

## 1.3 Συνοπτική περιγραφή φυσικού αντικείμενου της Σύμβασης

Αντικείμενο της σύμβασης είναι η επιλογή αναδόχου του έργου «Αναπαραγωγή σε έντυπη μορφή και σε προσβάσιμες εναλλακτικές ψηφιακές μορφές των υποστηρικτικών εργαλείων» (Υποέργο 3), που εντάσσεται στο πλαίσιο της



Ευρωπαϊκή Ένωση  
Ευρωπαϊκό Κοινωνικό Ταμείο

ΠΕΡΙΦΕΡΕΙΑ ΚΕΝΤΡΙΚΗΣ ΜΑΚΕΔΟΝΙΑΣ

ΕΙΔΙΚΗ ΥΠΗΡΕΣΙΑ ΔΙΑΧΕΙΡΙΣΗΣ  
Ε.Π. Περιφέρειας Κεντρικής Μακεδονίας



Με τη συγχρηματοδότηση της Ελλάδας και της Ευρωπαϊκής Ένωσης

εγκεκριμένης Πράξης «Ολοκληρωμένη Υπηρεσία Καταπολέμησης των Διακρίσεων και Προώθησης της Κοινωνικής Ένταξης των ατόμων με αναπηρία, των ατόμων με χρόνιες παθήσεις και των οικογενειών τους που διαβιούν στην Περιφέρεια της Κεντρικής Μακεδονίας» που υλοποιείται από την Ε.Σ.Α.μεΑ. στο πλαίσιο του Επιχειρησιακού Προγράμματος «ΚΕΝΤΡΙΚΗ ΜΑΚΕΔΟΝΙΑ 2014-2020», ΚΩΔ ΟΠΣ: 5011444.

**Το έργο του αναδόχου αφορά στην παραγωγή και αναπαραγωγή σε έντυπη μορφή και σε πολλαπλές εναλλακτικές μορφές (προσβάσιμη ψηφιοποίηση) των υποστηρικτικών εργαλείων που θα εκπονηθούν στο πλαίσιο του Υποέργου 2 «Εκπόνηση Υποστηρικτικών Εργαλείων Υποέργου 1» για την υποστήριξη του Υποέργου 1 «Υπηρεσία ενημέρωσης / ευαισθητοποίησης για την προώθηση της εφαρμογής της δικαιωματικής αντίληψης για την αναπηρία».**

Τα εργαλεία που θα εκπονηθούν στο πλαίσιο του Υποέργου 2 «Εκπόνηση Υποστηρικτικών Εργαλείων Υποέργου 1» αποτυπώνονται στον πίνακα που ακολουθεί:

ΥΠΟΣΤΗΡΙΚΤΙΚΑ ΕΡΓΑΛΕΙΑ	Αριθμός σελίδων (250-300 λέξεις ανά σελίδα)
Οδηγός πρακτικών εξυπηρέτησης/συναλλαγής με άτομα της ομάδας στόχου.	22,00
Ερωτηματολόγιο για τη διερεύνηση των επαγγελματικών επιθυμιών/προσδοκιών της ομάδας στόχου.	4,00
Ερωτηματολόγιο για τη διερεύνηση των εμποδίων που αντιμετωπίζει η ομάδα στόχος στην προσπάθειά της να ενταχθεί στην αγορά εργασίας.	5,00
Οδηγός ενημέρωσης /ευαισθητοποίησης εργοδοτικών φορέων και επιχειρήσεων για θέματα σχετιζόμενα με την απασχόληση των ατόμων με αναπηρία και χρόνιες παθήσεις.	12,00
Οδηγός απασχόλησης και επιχειρηματικότητας για άτομα με αναπηρία και χρόνιες παθήσεις.	14,00
Εγχειρίδιο για την ενσωμάτωση της δικαιωματικής προσέγγισης της αναπηρίας στις τοπικές κοινωνικές και αναπτυξιακές πολιτικές, δράσεις, μέτρα και προγράμματα.	40,00
Οδηγός δικαιωμάτων για άτομα με αναπηρία, χρόνιες παθήσεις και τις οικογένειές τους.	32,00

Οι παρεχόμενες υπηρεσίες κατατάσσονται στους ακόλουθους κωδικούς του Κοινού Λεξιλογίου δημοσίων συμβάσεων CPV: **79800000-2 (Υπηρεσίες εκτύπωσης και συναφείς υπηρεσίες).**

**Στο πλαίσιο του προαναφερθέντος Έργου, η Ε.Σ.Α.μεΑ., ως αναθέτουσα αρχή**

ΠΕΡΙΦΕΡΕΙΑ ΚΕΝΤΡΙΚΗΣ ΜΑΚΕΔΟΝΙΑΣ  
ΕΙΔΙΚΗ ΥΠΗΡΕΣΙΑ ΔΙΑΧΕΙΡΙΣΗΣ  
Ε.Π. Περιφέρειας Κεντρικής Μακεδονίας**Με τη συγχρηματοδότηση της Ελλάδας και της Ευρωπαϊκής Ένωσης****προκηρύσσει το Υποέργο 3, στο σύνολό του.**

Η εκτιμώμενη αξία της σύμβασης ανέρχεται στο ποσό των **€ 138.033,50, συμπεριλαμβανομένου ΦΠΑ (24%). € 111.317,34 άνευ ΦΠΑ. ΦΠΑ (24%) € 26.716,16.**

Η διάρκεια της σύμβασης ορίζεται **δύο (2) μήνες** από την υπογραφή της και λήγει με την παραλαβή και του τελευταίου παραδοτέου.

Αναλυτική περιγραφή του φυσικού αντικειμένου της σύμβασης δίδεται στο ΠΑΡΑΡΤΗΜΑ Ι της παρούσας διακήρυξης.

Η σύμβαση θα ανατεθεί με το κριτήριο της πλέον συμφέρουσας από οικονομική άποψη προσφοράς, βάσει βέλτιστης σχέσης ποιότητας - τιμής.

#### **1.4 Θεσμικό πλαίσιο**

---

Η ανάθεση και εκτέλεση της σύμβασης διέπονται από την κείμενη νομοθεσία και τις κατ' εξουσιοδότηση αυτής εκδοθείσες κανονιστικές πράξεις, όπως ισχύουν και ιδίως:

- τις διατάξεις του ν. 4412/2016 για τις Δημόσιες Συμβάσεις Έργων, Προμηθειών και Υπηρεσιών, (προσαρμογή στις Οδηγίες 2014/24/ΕΕ και 2014/25/ΕΕ) (ΦΕΚ 147/Α'/08.08.2016), όπως τροποποιήθηκε και ισχύει.
- τις διατάξεις του ν. 4013/2011 (Α'204) «Σύσταση ενιαίας Ανεξάρτητης Αρχής Δημοσίων Συμβάσεων και Κεντρικού Ηλεκτρονικού Μητρώου Δημοσίων Συμβάσεων...»,
- του ν. 4314/2014 (Α' 265) «Α) Για τη διαχείριση, τον έλεγχο και την εφαρμογή αναπτυξιακών παρεμβάσεων για την προγραμματική περίοδο 2014-2020, Β) Ενσωμάτωση της Οδηγίας 2012/17 του Ευρωπαϊκού Κοινοβουλίου και του Συμβουλίου της 13<sup>ης</sup> Ιουνίου 2012 (ΕΕ L 156/16.6.2012) στο ελληνικό δίκαιο, τροποποίηση του ν. 3419/2005 (Α' 297) και άλλες διατάξεις» και του ν. 3614/2007 (Α' 267) «Διαχείριση, έλεγχος και εφαρμογή αναπτυξιακών παρεμβάσεων για την προγραμματική περίοδο 2007-2013»,
- του ν. 4270/2014 (Α' 143) «Αρχές δημοσιονομικής διαχείρισης και εποπτείας (ενσωμάτωση της Οδηγίας 2011/85/ΕΕ) – δημόσιο λογιστικό και άλλες διατάξεις»,



Ευρωπαϊκή Ένωση  
Ευρωπαϊκό Κοινωνικό Ταμείο

ΠΕΡΙΦΕΡΕΙΑ ΚΕΝΤΡΙΚΗΣ ΜΑΚΕΔΟΝΙΑΣ

ΕΙΔΙΚΗ ΥΠΗΡΕΣΙΑ ΔΙΑΧΕΙΡΙΣΗΣ  
Ε.Π. Περιφέρειας Κεντρικής Μακεδονίας



**Με τη συγχρηματοδότηση της Ελλάδας και της Ευρωπαϊκής Ένωσης**

- της παρ. Ζ του Ν. 4152/2013 (Α' 107) «Προσαρμογή της ελληνικής νομοθεσίας στην Οδηγία 2011/7 της 16.2.2011 για την καταπολέμηση των καθυστερήσεων πληρωμών στις εμπορικές συναλλαγές»,
- την υπ' αριθ. 110427/ΕΥΘΥ/1020/2016ΥΑ (ΦΕΚ 3251/Β'/1.11.16) όπως τροποποιήθηκε και αντικαταστάθηκε με την υπ' αριθ.137675/ΕΥΘΥ1016 (ΦΕΚ 5968/Β'/19.12.2018.
- την 56902 /215/02.6.2017 (Β'1924) Απόφαση του Υπουργού Οικονομίας και Ανάπτυξης "Τεχνικές λεπτομέρειες και διαδικασίες λειτουργίας του Εθνικού Συστήματος Ηλεκτρονικών Δημοσίων Συμβάσεων (Ε.Σ.Η.ΔΗ.Σ)" με την οποία τροποποιείται η Π1/2390/16.10.2013 (Β'2677) Απόφαση του Υπουργού Ανάπτυξης και Ανταγωνιστικότητας.
- την 57654/23.05.2017 (Β'1781) Απόφαση του Υπουργού Οικονομίας και Ανάπτυξης "Ρύθμιση ειδικότερων θεμάτων λειτουργίας και διαχείρισης του Κεντρικού Ηλεκτρονικού Μητρώου Δημοσίων Συμβάσεων (ΚΗΜΔΗΣ) του Υπουργείου Οικονομίας και Ανάπτυξης με την οποία τροποποιείται η Π1 2380/2012 Κοινή Υπουργική Απόφαση (Β'3400)" Ρύθμιση των ειδικότερων θεμάτων λειτουργίας και διαχείρισης του Κεντρικού Ηλεκτρονικού Μητρώου Δημοσίων Συμβάσεων του Υπουργείου Ανάπτυξης, Ανταγωνιστικότητας, Υποδομών, Μεταφορών και Δικτύων".
- του ν. 4129/2013 (Α' 52) «Κύρωση του Κώδικα Νόμων για το Ελεγκτικό Συνέδριο»
- του ν. 3861/2010 (Α' 112) «Ενίσχυση της διαφάνειας με την υποχρεωτική ανάρτηση νόμων και πράξεων των κυβερνητικών, διοικητικών και αυτοδιοικητικών οργάνων στο διαδίκτυο "Πρόγραμμα Διαύγεια" και άλλες διατάξεις", του ν. 2859/2000 (Α' 248) «Κύρωση Κώδικα Φόρου Προστιθέμενης Αξίας»,
- του ν.2690/1999 (Α' 45) "Κύρωση του Κώδικα Διοικητικής Διαδικασίας και άλλες διατάξεις" και ιδίως των άρθρων 7 και 13 έως 15,
- του ν. 2121/1993 (Α' 25) "Πνευματική Ιδιοκτησία, Συγγενικά Δικαιώματα και Πολιτιστικά Θέματα",
- του π.δ 28/2015 (Α' 34) "Κωδικοποίηση διατάξεων για την πρόσβαση σε δημόσια έγγραφα και στοιχεία",
- του π.δ. 80/2016 (Α'145) "Ανάληψη υποχρεώσεων από τους Διατάκτες"
- του π.δ. 39/2017 (Α'64) «Κανονισμός εξέτασης προδικαστικών προσφυγών ενώπιων της Α.Ε.Π.Π.»



Ευρωπαϊκή Ένωση  
Ευρωπαϊκό Κοινωνικό Ταμείο

ΠΕΡΙΦΕΡΕΙΑ ΚΕΝΤΡΙΚΗΣ ΜΑΚΕΔΟΝΙΑΣ

ΕΙΔΙΚΗ ΥΠΗΡΕΣΙΑ ΔΙΑΧΕΙΡΙΣΗΣ  
Ε.Π. Περιφέρειας Κεντρικής Μακεδονίας



**Με τη συγχρηματοδότηση της Ελλάδας και της Ευρωπαϊκής Ένωσης**

- των σε εκτέλεση των ανωτέρω νόμων εκδοθεισών κανονιστικών πράξεων, των λοιπών διατάξεων που αναφέρονται ρητά ή απορρέουν από τα οριζόμενα στα συμβατικά τεύχη της παρούσας, καθώς και του συνόλου των διατάξεων του ασφαλιστικού, εργατικού, κοινωνικού, περιβαλλοντικού και φορολογικού δικαίου που διέπει την ανάθεση και εκτέλεση της παρούσας σύμβασης, έστω και αν δεν αναφέρονται ρητά παραπάνω. Την με αριθμ. 2382 /18-05-2018 Απόφαση Ένταξης της Πράξης με τίτλο «Ολοκληρωμένη υπηρεσία καταπολέμησης των διακρίσεων και προώθησης της κοινωνικής ένταξης των ατόμων με αναπηρία, των ατόμων με χρόνιες παθήσεις και των οικογενειών τους που Διαβιούν στην Περιφέρεια της Κεντρικής Μακεδονίας» και ΚΩΔ ΟΠΣ: 5011444 στο Ε.Π. «Κεντρική Μακεδονία» και την με αρ.πρωτ.341/23-01-2019 τροποποίησης αυτής.
- Το εγκεκριμένο Τεχνικό Δελτίο της Πράξης με τίτλο «Ολοκληρωμένη υπηρεσία καταπολέμησης των διακρίσεων και προώθησης της κοινωνικής ένταξης των ατόμων με αναπηρία, των ατόμων με χρόνιες παθήσεις και των οικογενειών τους που Διαβιούν στην Περιφέρεια της Κεντρικής Μακεδονίας» και ΚΩΔ ΟΠΣ: 5011444 στο Ε.Π. «Κεντρική Μακεδονία».
- το από 02/02/2008 (αριθ. κατ. 481/21.7.08) καταστατικό της Εθνικής Συνομοσπονδίας Ατόμων με Αναπηρία.

Επίσης, των αποφάσεων εγγράφων της Αναθέτουσας Αρχής ήτοι :

- Την Απόφαση Νο 38-31/07/2019 της Εκτελεστικής Γραμματείας της ΕΣΑμεΑ περί έγκρισης της διενέργειας του διαγωνισμού και των όρων αυτού.
- Το με αριθμό πρωτ. 4527/29.07.2019 έγγραφο από την Ειδική Υπηρεσία Διαχείρισης ΕΠ Περιφέρειας Κεντρικής Μακεδονίας περί διατύπωσης θετικής γνώμης για την δημοπράτηση του έργου
- Την Απόφαση Νο 35-29/05/2019 της Εκτελεστικής Γραμματείας της ΕΣΑμεΑ περί έγκρισης τευχών και τεχνικών προδιαγραφών του Υποέργου 3 «Αναπαραγωγή σε έντυπη μορφή και σε προσβάσιμες εναλλακτικές ψηφιακές μορφές των υποστηρικτικών εργαλείων».

Απόφαση Νο 35-29/05/2019 της Εκτελεστικής Γραμματείας της ΕΣΑμεΑ ορισμού Επιτροπής Διενέργειας Διαγωνισμού – Αξιολόγησης Προσφορών και παραλαβής του έργου (Υποέργου 3).

Ευρωπαϊκή Ένωση  
Ευρωπαϊκό Κοινωνικό Ταμείο

ΠΕΡΙΦΕΡΕΙΑ ΚΕΝΤΡΙΚΗΣ ΜΑΚΕΔΟΝΙΑΣ

ΕΙΔΙΚΗ ΥΠΗΡΕΣΙΑ ΔΙΑΧΕΙΡΙΣΗΣ  
Ε.Π. Περιφέρειας Κεντρικής Μακεδονίας

Με τη συγχρηματοδότηση της Ελλάδας και της Ευρωπαϊκής Ένωσης

## 1.5 Προθεσμία παραλαβής προσφορών και διενέργεια διαγωνισμού

Η καταληκτική ημερομηνία παραλαβής των προσφορών είναι η **6<sup>η</sup> /09/2019 και ώρα 16:00 μ.μ.** ύστερα από προθεσμία τριάντα έξι (36) ημερών από την ημερομηνία δημοσίευσης της προκήρυξης της σύμβασης στο ΚΗΜΔΗΣ σύμφωνα με το άρθρο 121 παρ. 1 περ.α του Ν.4412/16 όπως έχει τροποποιηθεί με την παρ.19 του ν.4605/19.

Η διαδικασία θα διενεργηθεί με χρήση της πλατφόρμας του Εθνικού Συστήματος Ηλεκτρονικών Δημοσίων Συμβάσεων (Ε.Σ.Η.ΔΗ.Σ.), μέσω της Διαδικτυακής πύλης [www.promitheus.gov.gr](http://www.promitheus.gov.gr) του ως άνω συστήματος, **την 9<sup>η</sup> /09/2019 ημέρα Δευτέρα και ώρα 10:00 π.μ.**

**Προσφορές υποβάλλονται μόνο για το σύνολο του Υποέργου.**

## 1.6 Δημοσιότητα

### 1. Δημοσίευση σε εθνικό επίπεδο

Η Προκήρυξη (περίληψη διακήρυξης) και το πλήρες κείμενο της παρούσας Διακήρυξης καταχωρήθηκαν στο *Κεντρικό Ηλεκτρονικό Μητρώο Δημοσίων Συμβάσεων* (ΚΗΜΔΗΣ): στις **01/08/2019**.

Το πλήρες κείμενο της παρούσας Διακήρυξης καταχωρήθηκε και στη διαδικτυακή πύλη του ΕΣΗΔΗΣ, [www.promitheus.gov.gr](http://www.promitheus.gov.gr), όπου έλαβε Συστημικό Αύξοντα Αριθμό: **78282**

Προκήρυξη (περίληψη της παρούσας Διακήρυξης) δημοσιεύεται και στον Ελληνικό Τύπο, σύμφωνα με το άρθρο 66 του Ν. 4412/2016:

- ΓΕΝΙΚΗ ΔΗΜΟΠΡΑΣΙΩΝ στις 03/08/2019
- ΗΧΩ ΤΩΝ ΔΗΜΟΠΡΑΣΙΩΝ στις 03/08/2019

Η Προκήρυξη (περίληψη διακήρυξης) και το πλήρες κείμενο της παρούσας Διακήρυξης καταχωρήθηκαν στο διαδίκτυο, στην ιστοσελίδα της Αναθέτουσας Αρχής, στη διεύθυνση (URL): [www.esaea.gr](http://www.esaea.gr) (βλ. *ΕΡΓΑ-ΠΡΟΚΗΡΥΞΕΙΣ* ▶ *Προκηρύξεις – Προσκλήσεις*).

### 2. Έξοδα δημοσιεύσεων

Η δαπάνη των δημοσιεύσεων στον Ελληνικό Τύπο βαρύνει την Εθνική Συνομοσπονδία Ατόμων με Αναπηρία.





ΠΕΡΙΦΕΡΕΙΑ ΚΕΝΤΡΙΚΗΣ ΜΑΚΕΔΟΝΙΑΣ

ΕΙΔΙΚΗ ΥΠΗΡΕΣΙΑ ΔΙΑΧΕΙΡΙΣΗΣ  
Ε.Π. Περιφέρειας Κεντρικής Μακεδονίας

Με τη συγχρηματοδότηση της Ελλάδας και της Ευρωπαϊκής Ένωσης

## 1.7 Αρχές εφαρμοζόμενες στη διαδικασία σύναψης

Οι οικονομικοί φορείς δεσμεύονται ότι:

1. τηρούν και θα εξακολουθήσουν να τηρούν κατά την εκτέλεση της σύμβασης, εφόσον επιλεγούν, τις υποχρεώσεις τους που απορρέουν από τις διατάξεις της περιβαλλοντικής, κοινωνικοασφαλιστικής και εργατικής νομοθεσίας, που έχουν θεσπιστεί με το δίκαιο της Ένωσης, το εθνικό δίκαιο, συλλογικές συμβάσεις ή διεθνείς διατάξεις περιβαλλοντικού, κοινωνικού και εργατικού δικαίου, οι οποίες απαριθμούνται στο Παράρτημα Χ του Προσαρτήματος Α του ν. 4412/2016. Η τήρηση των εν λόγω υποχρεώσεων ελέγχεται και βεβαιώνεται από τα όργανα που επιβλέπουν την εκτέλεση των δημοσίων συμβάσεων και τις αρμόδιες δημόσιες αρχές και υπηρεσίες που ενεργούν εντός των ορίων της ευθύνης και της αρμοδιότητάς τους. Η αθέτηση των παραπάνω υποχρεώσεων συνιστά σοβαρό επαγγελματικό παράπτωμα του οικονομικού φορέα κατά την έννοια της περίπτωσης θ' της παραγράφου 4 του άρθρου 73 του ν. 4412/16, κατά τα ειδικότερα οριζόμενα στις κείμενες διατάξεις.
2. δεν θα ενεργήσουν αθέμιτα, παράνομα ή καταχρηστικά καθ' όλη τη διάρκεια της διαδικασίας ανάθεσης, αλλά και κατά το στάδιο εκτέλεσης της σύμβασης, εφόσον επιλεγούν.
3. λαμβάνουν τα κατάλληλα μέτρα για να διαφυλάξουν την εμπιστευτικότητα των πληροφοριών που έχουν χαρακτηριστεί ως τέτοιες.
4. η συμμετοχή στη διαδικασία του διαγωνισμού συνιστά αμάχητο τεκμήριο ότι ο διαγωνιζόμενος, αλλά και κάθε μέλος του -σε περίπτωση διαγωνιζόμενης σύμπραξης, κοινοπραξίας ή ένωσης- έχει λάβει πλήρη γνώση **α)** της παρούσας προκήρυξης και των τευχών που τη συνοδεύουν, **β)** της εφαρμοστέας νομοθεσίας, η οποία αναγράφεται στη παρούσα προκήρυξη. Η συμμετοχή στο διαγωνισμό συνιστά, επίσης, αμάχητο τεκμήριο ότι ο διαγωνιζόμενος έχει αποδεχθεί ανεπιφύλακτα τη νομιμότητα των όρων όλων των τευχών.
5. δεν συντρέχει στο πρόσωπο τους και στα πρόσωπα που αναφέρονται στο άρ. 24 του ν.4412/2016 κατάσταση σύγκρουσης συμφερόντων κατά την έννοια του ίδιου άρθρου. Σε κάθε περίπτωση, η Αναθέτουσα αρχή λαμβάνει τα κατάλληλα μέτρα για: α) την αποτελεσματική πρόληψη, β) τον εντοπισμό και γ) την επανόρθωση συγκρούσεων συμφερόντων που προκύπτουν κατά τη διεξαγωγή διαδικασιών σύναψης σύμβασης, συμπεριλαμβανομένου του σχεδιασμού και της προετοιμασίας της διαδικασίας, καθώς και της κατάρτισης των εγγράφων της σύμβασης, ούτως ώστε να αποφεύγονται τυχόν στρεβλώσεις του ανταγωνισμού και να διασφαλίζεται η ίση μεταχείριση όλων των

19PROC005381483 2019-08-01

ΑΝΑΡΤΗΤΕΑ ΣΤΟ ΔΙΑΔΙΚΤΥΟ  
ΑΝΑΡΤΗΤΕΑ ΣΤΟ ΚΗΜΔΗΣ



Ευρωπαϊκή Ένωση  
Ευρωπαϊκό Κοινωνικό Ταμείο

ΠΕΡΙΦΕΡΕΙΑ ΚΕΝΤΡΙΚΗΣ ΜΑΚΕΔΟΝΙΑΣ

ΕΙΔΙΚΗ ΥΠΗΡΕΣΙΑ ΔΙΑΧΕΙΡΙΣΗΣ  
Ε.Π. Περιφέρειας Κεντρικής Μακεδονίας



**Με τη συγχρηματοδότηση της Ελλάδας και της Ευρωπαϊκής Ένωσης**

οικονομικών φορέων. Σε περίπτωση που τα πρόσωπα που αναφέρονται στις περιπτώσεις α' και β' της παρ. 3 του αρ. 24 του ω. 4412/16 γνωστοποιήσουν εγγράφως στην αναθέτουσα αρχή τυχόν σύγκρουση συμφερόντων των ιδίων ή των συγγενικών τους προσώπων, η αναθέτουσα αρχή αποφαινεται αιτιολογημένα επί της συνδρομής ή μη κατάστασης σύγκρουσης συμφερόντων. Αν η αναθέτουσα αρχή αποφανθεί ότι συντρέχει κατάσταση σύγκρουσης συμφερόντων, ενημερώνει αμέσως την Αρχή και λαμβάνει αμελλητί τα κατάλληλα μέτρα, προς διασφάλιση της ίσης μεταχείρισης των διαγωνιζομένων και προς αποφυγή στρεβλώσεων του ανταγωνισμού, στα οποία μπορεί να συμπεριλαμβάνεται η εξαίρεση του συγκεκριμένου προσώπου από οποιαδήποτε συμμετοχή στη σχετική διαδικασία σύναψης δημόσιας σύμβασης, εφαρμοζομένων και των διατάξεων των παραγράφων 4 και 5 του άρθρου 7 του ν. 2690/1999 (Α' 45). Εάν μια σύγκρουση συμφερόντων είναι αδύνατον να αρθεί με άλλον τρόπο, ο υποψήφιος ή οικονομικός φορέας, ο οποίος σχετίζεται με αυτή, αποκλείεται από τη διαδικασία, κατά τα ειδικότερα προβλεπόμενα στην περίπτωση δ' της παρ. 4 του άρθρου 73 του ν. 4412/16. Η αναθέτουσα αρχή συντάσσει και αποστέλλει στην Αρχή γραπτή έκθεση, η οποία περιλαμβάνει τις περιπτώσεις σύγκρουσης συμφερόντων που εντοπίστηκαν, καθώς και όλα τα επακόλουθα μέτρα που ελήφθησαν, σύμφωνα με το άρθρο 24 του ω. 4412/16 και τα ειδικότερα προβλεπόμενα στο άρθρο 341 του ν. 4412/16.



Ευρωπαϊκή Ένωση  
Ευρωπαϊκό Κοινωνικό Ταμείο

ΠΕΡΙΦΕΡΕΙΑ ΚΕΝΤΡΙΚΗΣ ΜΑΚΕΔΟΝΙΑΣ

ΕΙΔΙΚΗ ΥΠΗΡΕΣΙΑ ΔΙΑΧΕΙΡΙΣΗΣ  
Ε.Π. Περιφέρειας Κεντρικής Μακεδονίας



Με τη συγχρηματοδότηση της Ελλάδας και της Ευρωπαϊκής Ένωσης

## 2. ΓΕΝΙΚΟΙ ΚΑΙ ΕΙΔΙΚΟΙ ΟΡΟΙ ΔΙΑΓΩΝΙΣΜΟΥ

---

### 2.1 Γενικές Πληροφορίες

---

#### 2.1.1 Έγγραφα της σύμβασης

Τα έγγραφα της παρούσας διαδικασίας σύναψης είναι τα ακόλουθα:

- η παρούσα Διακήρυξη (ΑΔΑΜ: 19PROC005381483) με τα Παραρτήματα που αποτελούν αναπόσπαστο μέρος αυτής.
- το Τυποποιημένο Έντυπο Υπεύθυνης Δήλωσης [Τ.Ε.Υ.Δ.].
- οι συμπληρωματικές πληροφορίες που τυχόν παρέχονται στο πλαίσιο της διαδικασίας, ιδίως σχετικά με τις προδιαγραφές και τα σχετικά δικαιολογητικά.
- το σχέδιο της σύμβασης με τα Παραρτήματά της.

#### 2.1.2 Επικοινωνία - Πρόσβαση στα έγγραφα της Σύμβασης

Όλες οι επικοινωνίες σε σχέση με τα βασικά στοιχεία της διαδικασίας σύναψης της σύμβασης, καθώς και όλες οι ανταλλαγές πληροφοριών, ιδίως η ηλεκτρονική υποβολή, εκτελούνται με τη χρήση της πλατφόρμας του Εθνικού Συστήματος Ηλεκτρονικών Δημοσίων Συμβάσεων (ΕΣΗΔΗΣ), μέσω της Διαδικτυακής πύλης [www.promitheus.gov.gr](http://www.promitheus.gov.gr) του ως άνω συστήματος.

#### 2.1.3 Παροχή Διευκρινίσεων

Τα σχετικά αιτήματα παροχής διευκρινίσεων υποβάλλονται ηλεκτρονικά, το αργότερο έξι (6) ημέρες πριν την καταληκτική ημερομηνία υποβολής προσφορών και απαντώνται αντίστοιχα στο δικτυακό τόπο του διαγωνισμού μέσω της Διαδικτυακής πύλης [www.promitheus.gov.gr](http://www.promitheus.gov.gr), του Ε.Σ.Η.Δ.Η.Σ. Αιτήματα παροχής συμπληρωματικών πληροφοριών - διευκρινίσεων υποβάλλονται από εγγεγραμμένους στο σύστημα οικονομικούς φορείς, δηλαδή από εκείνους που διαθέτουν σχετικά διαπιστευτήρια που τους έχουν χορηγηθεί (όνομα χρήστη και κωδικό πρόσβασης) και απαραίτητα το ηλεκτρονικό αρχείο με το κείμενο των ερωτημάτων είναι ψηφιακά υπογεγραμμένο.

Ευρωπαϊκή Ένωση  
Ευρωπαϊκό Κοινωνικό Ταμείο

ΠΕΡΙΦΕΡΕΙΑ ΚΕΝΤΡΙΚΗΣ ΜΑΚΕΔΟΝΙΑΣ

ΕΙΔΙΚΗ ΥΠΗΡΕΣΙΑ ΔΙΑΧΕΙΡΙΣΗΣ  
Ε.Π. Περιφέρειας Κεντρικής Μακεδονίας**Με τη συγχρηματοδότηση της Ελλάδας και της Ευρωπαϊκής Ένωσης**

Αιτήματα παροχής διευκρινήσεων που υποβάλλονται είτε με άλλο τρόπο είτε το ηλεκτρονικό αρχείο που τα συνοδεύει δεν είναι ψηφιακά υπογεγραμμένο, δεν εξετάζονται.

Η αναθέτουσα αρχή μπορεί να παρατείνει την προθεσμία παραλαβής των προσφορών, ούτως ώστε όλοι οι ενδιαφερόμενοι οικονομικοί φορείς να μπορούν να λάβουν γνώση όλων των αναγκαίων πληροφοριών για την κατάρτιση των προσφορών στις ακόλουθες περιπτώσεις<sup>1</sup>:

α) Όταν, για οποιονδήποτε λόγο, πρόσθετες πληροφορίες, αν και ζητήθηκαν από τον οικονομικό φορέα έγκαιρα δεν έχουν παρασχεθεί το αργότερο τέσσερις (4) ημέρες πριν από την προθεσμία που ορίζεται για την παραλαβή των προσφορών.

β) Όταν τα έγγραφα της σύμβασης υφίστανται σημαντικές αλλαγές.

Η διάρκεια της παράτασης θα είναι ανάλογη με τη σπουδαιότητα των πληροφοριών που ζητήθηκαν ή των αλλαγών.

Όταν οι πρόσθετες πληροφορίες δεν έχουν ζητηθεί έγκαιρα ή δεν έχουν σημασία για την προετοιμασία κατάλληλων προσφορών, δεν απαιτείται παράταση των προθεσμιών.

#### 2.1.4 Γλώσσα

Τα έγγραφα της σύμβασης έχουν συνταχθεί στην ελληνική γλώσσα.

Τυχόν ενστάσεις ή προδικαστικές προσφυγές υποβάλλονται στην ελληνική γλώσσα.

Οι προσφορές και τα περιλαμβανόμενα σε αυτές στοιχεία συντάσσονται στην ελληνική γλώσσα ή συνοδεύονται από επίσημη μετάφρασή τους στην ελληνική γλώσσα. Στα αλλοδαπά δημόσια έγγραφα και δικαιολογητικά εφαρμόζεται η Συνθήκη της Χάγης της 5.10.1961, που κυρώθηκε με το ν. 1497/1984 (Α'188).

Τα αποδεικτικά έγγραφα συντάσσονται στην ελληνική γλώσσα ή συνοδεύονται από επίσημη μετάφρασή τους στην ελληνική γλώσσα. Στα αλλοδαπά δημόσια έγγραφα και δικαιολογητικά εφαρμόζεται η Συνθήκη της Χάγης της 5.10.1961, που κυρώθηκε με το ν. 1497/1984 (Α'188).

Ειδικότερα, όλα τα δημόσια έγγραφα που αφορούν αλλοδαπούς οικονομικούς φορείς και που θα κατατεθούν από τους προσφέροντες στην παρούσα διαδικασία, θα είναι νόμιμα

<sup>1</sup> βλ. άρθρο 67, παρ.3 του ν. 4412/2016 & άρθρο 121, παρ.5 του ν. 4412/2016.

Ευρωπαϊκή Ένωση  
Ευρωπαϊκό Κοινωνικό Ταμείο

ΠΕΡΙΦΕΡΕΙΑ ΚΕΝΤΡΙΚΗΣ ΜΑΚΕΔΟΝΙΑΣ

ΕΙΔΙΚΗ ΥΠΗΡΕΣΙΑ ΔΙΑΧΕΙΡΙΣΗΣ  
Ε.Π. Περιφέρειας Κεντρικής Μακεδονίας**Με τη συγχρηματοδότηση της Ελλάδας και της Ευρωπαϊκής Ένωσης**

επικυρωμένα, και η μετάφραση των εν λόγω εγγράφων μπορεί να γίνει είτε από τη μεταφραστική υπηρεσία του ΥΠ.ΕΞ., είτε από το αρμόδιο προξενείο, είτε από δικηγόρο κατά την έννοια των άρθρων 454 του Κ.Πολ.Δ. και 53 του Κώδικα περί Δικηγόρων, είτε από ορκωτό μεταφραστή της χώρας προέλευσης, αν υφίσταται στη χώρα αυτή τέτοια υπηρεσία.

Επιτρέπεται αντίστοιχα η κατάθεση οιοδήποτε δημόσιου εγγράφου και δικαιολογητικού που αφορά αλλοδαπή Επιχείρηση με τη μορφή επικυρωμένης φωτοτυπίας προερχόμενης είτε από το νόμιμο επικυρωμένο έγγραφο από το αρμόδιο Προξενείο της χώρας του προσφέροντος, είτε από το πρωτότυπο έγγραφο με την σφραγίδα "Apostile" σύμφωνα με την συνθήκη της Χάγης της 05-10-61. Η επικύρωση αυτή πρέπει να έχει γίνει από δικηγόρο κατά την έννοια των άρθρων 454 του Κ.Π.Δ. και 53 του Κώδικα περί Δικηγόρων.

Ειδικά τα αλλοδαπά ιδιωτικά έγγραφα μπορούν να συνοδεύονται από μετάφρασή τους στην ελληνική γλώσσα επικυρωμένη είτε από πρόσωπο αρμόδιο κατά τις διατάξεις της εθνικής νομοθεσίας είτε από πρόσωπο κατά νόμο αρμόδιο της χώρας στην οποία έχει συνταχθεί το έγγραφο.

Κάθε μορφής επικοινωνία με την αναθέτουσα αρχή, καθώς και μεταξύ αυτής και του αναδόχου, θα γίνονται υποχρεωτικά στην ελληνική γλώσσα.

### 2.1.5 Εγγυήσεις

Οι εγγυητικές επιστολές των παραγράφων 2.2.2 και 4.1 εκδίδονται από πιστωτικά ιδρύματα ή χρηματοδοτικά ιδρύματα ή ασφαλιστικές επιχειρήσεις κατά την έννοια των περιπτώσεων β' και γ' της παρ. 1 του άρθρου 14 του ν. 4364/ 2016 (Α'13) που λειτουργούν νόμιμα στα κράτη - μέλη της Ένωσης ή του Ευρωπαϊκού Οικονομικού Χώρου ή στα κράτη-μέλη της ΣΔΣ και έχουν, σύμφωνα με τις ισχύουσες διατάξεις, το δικαίωμα αυτό. Μπορούν, επίσης, να εκδίδονται από το Ε.Τ.Α.Α. - Τ.Σ.Μ.Ε.Δ.Ε. ή να παρέχονται με γραμμάτιο του Ταμείου Παρακαταθηκών και Δανείων με παρακατάθεση σε αυτό του αντίστοιχου χρηματικού ποσού. Αν συσταθεί παρακαταθήκη με γραμμάτιο παρακατάθεσης χρεογράφων στο Ταμείο Παρακαταθηκών και Δανείων, τα τοκομερίδια ή μερίσματα που λήγουν κατά τη διάρκεια της εγγύησης επιστρέφονται μετά τη λήξη τους στον υπέρ ου η εγγύηση οικονομικό φορέα.

Οι εγγυητικές επιστολές εκδίδονται κατ' επιλογή των οικονομικών φορέων από έναν ή περισσότερους εκδότες της παραπάνω παραγράφου.

Ευρωπαϊκή Ένωση  
Ευρωπαϊκό Κοινωνικό Ταμείο

ΠΕΡΙΦΕΡΕΙΑ ΚΕΝΤΡΙΚΗΣ ΜΑΚΕΔΟΝΙΑΣ

ΕΙΔΙΚΗ ΥΠΗΡΕΣΙΑ ΔΙΑΧΕΙΡΙΣΗΣ  
Ε.Π. Περιφέρειας Κεντρικής ΜακεδονίαςΕΣΠΑ  
2014-2020  
ανάπτυξη - εργασία - αλληλεγγύη**Με τη συγχρηματοδότηση της Ελλάδας και της Ευρωπαϊκής Ένωσης**

Οι εγγυήσεις αυτές περιλαμβάνουν κατ' ελάχιστον τα ακόλουθα στοιχεία: α) την ημερομηνία έκδοσης, β) τον εκδότη, γ) την αναθέτουσα αρχή προς την οποία απευθύνονται, δ) τον αριθμό της εγγύησης, ε) το ποσό που καλύπτει η εγγύηση, στ) την πλήρη επωνυμία, τον Α.Φ.Μ. και τη διεύθυνση του οικονομικού φορέα υπέρ του οποίου εκδίδεται η εγγύηση (στην περίπτωση ένωσης αναγράφονται όλα τα παραπάνω για κάθε μέλος της ένωσης), ζ) τους όρους ότι: αα) η εγγύηση παρέχεται ανέκκλητα και ανεπιφύλακτα, ο δε εκδότης παραιτείται του δικαιώματος της διαιρέσεως και της διζήσεως, και ββ) ότι σε περίπτωση κατάπτωσης αυτής, το ποσό της κατάπτωσης υπόκειται στο εκάστοτε ισχύον τέλος χαρτοσήμου, η) τα στοιχεία της σχετικής διακήρυξης και την καταληκτική ημερομηνία υποβολής προσφορών του διαγωνισμού, θ) την ημερομηνία λήξης ή τον χρόνο ισχύος της εγγύησης, ι) την ανάληψη υποχρέωσης από τον εκδότη της εγγύησης να καταβάλει το ποσό της εγγύησης ολικά ή μερικά εντός πέντε (5) ημερών μετά από απλή έγγραφη ειδοποίηση εκείνου προς τον οποίο απευθύνεται και ια) στην περίπτωση των εγγυήσεων καλής εκτέλεσης τον αριθμό και τον τίτλο της σχετικής σύμβασης.

Η αναθέτουσα αρχή μπορεί να επικοινωνεί με τους εκδότες των εγγυητικών επιστολών προκειμένου να διαπιστώσει την εγκυρότητά τους.

Εάν στο πρωτόκολλο οριστικής και ποσοτικής παραλαβής αναφέρονται παρατηρήσεις ή υπάρχει εκπρόθεσμη παράδοση, η επιστροφή της εγγύησης καλής εκτέλεσης γίνεται μετά την αντιμετώπιση, κατά τα προβλεπόμενα, των παρατηρήσεων και του εκπρόθεσμου. Αν τα αγαθά ή οι υπηρεσίες είναι διαιρετά και η παράδοση γίνεται, σύμφωνα με την σύμβαση, τμηματικά, η εγγύηση καλής εκτέλεσης αποδεσμεύεται σταδιακά, κατά το ποσό που αναλογεί στην αξία του μέρους της ποσότητας των αγαθών ή του τμήματος της υπηρεσίας που παραλήφθηκε οριστικά. Για την σταδιακή αποδέσμευσή τους απαιτείται προηγούμενη γνωμοδότηση του αρμόδιου συλλογικού οργάνου. Εάν στο πρωτόκολλο παραλαβής αναφέρονται παρατηρήσεις ή υπάρχει εκπρόθεσμη παράδοση, η παραπάνω σταδιακή αποδέσμευση γίνεται μετά την αντιμετώπιση, κατά τα προβλεπόμενα, των παρατηρήσεων και του εκπρόθεσμου.

## **2.2 Δικαίωμα Συμμετοχής - Κριτήρια Ποιοτικής Επιλογής**

### **2.2.1 Δικαιούμενοι συμμετοχής**

- 1.** Δικαίωμα συμμετοχής στη διαδικασία σύναψης της παρούσας σύμβασης έχουν φυσικά ή νομικά πρόσωπα και, σε περίπτωση ενώσεων οικονομικών φορέων, τα μέλη αυτών, που είναι εγκατεστημένα σε:

Ευρωπαϊκή Ένωση  
Ευρωπαϊκό Κοινωνικό Ταμείο

ΠΕΡΙΦΕΡΕΙΑ ΚΕΝΤΡΙΚΗΣ ΜΑΚΕΔΟΝΙΑΣ

ΕΙΔΙΚΗ ΥΠΗΡΕΣΙΑ ΔΙΑΧΕΙΡΙΣΗΣ  
Ε.Π. Περιφέρειας Κεντρικής Μακεδονίας

ανάπτυξη - εργασία - αλληλεγγύη

**Με τη συγχρηματοδότηση της Ελλάδας και της Ευρωπαϊκής Ένωσης**

- 1) κράτος-μέλος της Ένωσης,
  - 2) κράτος-μέλος του Ευρωπαϊκού Οικονομικού Χώρου (Ε.Ο.Χ.),
  - 3) τρίτες χώρες που έχουν υπογράψει και κυρώσει τη ΣΔΣ, στο βαθμό που η υπό ανάθεση δημόσια σύμβαση καλύπτεται από τα Παραρτήματα 1, 2, 4 και 5 και τις γενικές σημειώσεις του σχετικού με την Ένωση Προσαρτήματος Ι της ως άνω Συμφωνίας, καθώς και
  - 4) σε τρίτες χώρες που δεν εμπίπτουν στην περίπτωση γ' της παρούσας παραγράφου και έχουν συνάψει διμερείς ή πολυμερείς συμφωνίες με την Ένωση σε θέματα διαδικασιών ανάθεσης δημοσίων συμβάσεων.
2. Οι ενώσεις οικονομικών φορέων, συμπεριλαμβανομένων και των προσωρινών συμπράξεων, δεν απαιτείται να περιβληθούν συγκεκριμένη νομική μορφή για την υποβολή προσφοράς. Μπορεί να ζητηθεί όμως να περιβληθούν συγκεκριμένη νομική μορφή εφόσον τους ανατεθεί η σύμβαση.
3. Στις περιπτώσεις υποβολής προσφοράς από ένωση οικονομικών φορέων, όλα τα μέλη της ευθύνονται έναντι της αναθέτουσας αρχής αλληλέγγυα και εις ολόκληρον.

**2.2.2 Εγγύηση συμμετοχής**

2.2.2.1 Για την έγκυρη συμμετοχή στη διαδικασία σύναψης της παρούσας σύμβασης, κατατίθεται από τους συμμετέχοντες οικονομικούς φορείς (προσφέροντες), εγγυητική επιστολή συμμετοχής, ποσού: **2.226,35 Ευρώ**.

**Στην περίπτωση ένωσης οικονομικών φορέων, η εγγύηση συμμετοχής περιλαμβάνει και τον όρο ότι η εγγύηση καλύπτει τις υποχρεώσεις όλων των οικονομικών φορέων που συμμετέχουν στην ένωση.**

Η εγγύηση συμμετοχής πρέπει να ισχύει τουλάχιστον για τριάντα (30) ημέρες μετά τη λήξη του χρόνου ισχύος της προσφοράς του άρθρου 2.4.5 της παρούσας, ήτοι μέχρι **06/10/2020** άλλως η προσφορά απορρίπτεται. Η αναθέτουσα αρχή μπορεί, πριν τη λήξη της προσφοράς, να ζητά από τον προσφέροντα να παρατείνει, πριν τη λήξη τους, τη διάρκεια ισχύος της προσφοράς και της εγγύησης συμμετοχής.

2.2.2.2 Η εγγύηση συμμετοχής επιστρέφεται στον ανάδοχο με την προσκόμιση της εγγύησης καλής εκτέλεσης.

Η εγγύηση συμμετοχής επιστρέφεται στους λοιπούς προσφέροντες μετά:



ΠΕΡΙΦΕΡΕΙΑ ΚΕΝΤΡΙΚΗΣ ΜΑΚΕΔΟΝΙΑΣ  
ΕΙΔΙΚΗ ΥΠΗΡΕΣΙΑ ΔΙΑΧΕΙΡΙΣΗΣ  
Ε.Π. Περιφέρειας Κεντρικής Μακεδονίας



### Με τη συγχρηματοδότηση της Ελλάδας και της Ευρωπαϊκής Ένωσης

- 1) την άπρακτη πάροδο της προθεσμίας άσκησης ενδικοφανούς προσφυγής ή την έκδοση απόφασης επί ασκηθείσας προσφυγής κατά της απόφασης κατακύρωσης και
- 2) την άπρακτη πάροδο της προθεσμίας άσκησης ενδίκων βοηθημάτων προσωρινής δικαστικής Προστασίας ή την έκδοση απόφασης επ' αυτών.
- 3) Για τα προηγούμενα στάδια της κατακύρωσης η εγγύηση συμμετοχής επιστρέφεται στους συμμετέχοντες στην περίπτωση απόρριψης της προσφοράς τους και εφόσον δεν έχει ασκηθεί ενδικοφανής προσφυγή ή ένδικο βοήθημα ή έχει εκπνεύσει άπρακτη η προθεσμία άσκησης ενδικοφανούς προσφυγής ή ενδίκων βοηθημάτων ή έχει λάβει χώρα παραίτηση από το δικαίωμα άσκησης αυτών ή αυτά έχουν απορριφθεί αμετακλήτως.

2.2.2.3 Η εγγύηση συμμετοχής καταπίπτει, αν ο οικονομικός φορέας αποσύρει την προσφορά του κατά τη διάρκεια ισχύος αυτής, παρέχει ψευδή στοιχεία ή πληροφορίες που αναφέρονται στα άρθρα 2.2.3 έως 2.2.9, δεν προσκομίζει εγκαίρως τα προβλεπόμενα από την παρούσα δικαιολογητικά ή δεν προσέλθει εγκαίρως για υπογραφή της σύμβασης.

### 2.2.3 Λόγοι αποκλεισμού

Αποκλείεται από τη συμμετοχή στην παρούσα διαδικασία σύναψης σύμβασης (διαγωνισμό) οικονομικός φορέας, εφόσον συντρέχει στο πρόσωπό του (εάν πρόκειται για μεμονωμένο φυσικό ή νομικό πρόσωπο) ή σε ένα από τα μέλη του (εάν πρόκειται για ένωση οικονομικών φορέων) ένας ή περισσότεροι από τους ακόλουθους λόγους:

2.2.3.1 Όταν υπάρχει σε βάρος του αμετάκλητη καταδικαστική απόφαση για έναν από τους ακόλουθους λόγους:

- 1) συμμετοχή σε εγκληματική οργάνωση, όπως αυτή ορίζεται στο άρθρο 2 της απόφασης-πλαίσιο 2008/841/ΔΕΥ του Συμβουλίου της 24ης Οκτωβρίου 2008, για την καταπολέμηση του οργανωμένου εγκλήματος (ΕΕ L 300 της 11.11.2008 σ. 42),
- 2) δωροδοκία, όπως ορίζεται στο άρθρο 3 της σύμβασης περί της καταπολέμησης της διαφθοράς στην οποία ενέχονται υπάλληλοι των Ευρωπαϊκών Κοινοτήτων ή των κρατών-μελών της Ένωσης (ΕΕ C 195 της 25.6.1997, σ. 1) και στην παράγραφο 1 του άρθρου 2 της απόφασης-πλαίσιο 2003/568/ΔΕΥ του Συμβουλίου της 22ας Ιουλίου 2003, για την καταπολέμηση της δωροδοκίας στον



Ευρωπαϊκή Ένωση  
Ευρωπαϊκό Κοινωνικό Ταμείο

ΠΕΡΙΦΕΡΕΙΑ ΚΕΝΤΡΙΚΗΣ ΜΑΚΕΔΟΝΙΑΣ

ΕΙΔΙΚΗ ΥΠΗΡΕΣΙΑ ΔΙΑΧΕΙΡΙΣΗΣ  
Ε.Π. Περιφέρειας Κεντρικής Μακεδονίας

ανάπτυξη - εργασία - αλληλεγγύη

**Με τη συγχρηματοδότηση της Ελλάδας και της Ευρωπαϊκής Ένωσης**

ιδιωτικό τομέα (ΕΕ L 192 της 31.7.2003, σ. 54), καθώς και όπως ορίζεται στην κείμενη νομοθεσία ή στο εθνικό δίκαιο του οικονομικού φορέα,

- 3) απάτη, κατά την έννοια του άρθρου 1 της σύμβασης σχετικά με την προστασία των οικονομικών συμφερόντων των Ευρωπαϊκών Κοινοτήτων (ΕΕ C 316 της 27.11.1995, σ. 48), η οποία κυρώθηκε με το ν. 2803/2000 (Α' 48),
- 4) τρομοκρατικά εγκλήματα ή εγκλήματα συνδεόμενα με τρομοκρατικές δραστηριότητες, όπως ορίζονται, αντιστοίχως, στα άρθρα 1 και 3 της απόφασης-πλαίσιο 2002/475/ΔΕΥ του Συμβουλίου της 13<sup>ης</sup> Ιουνίου 2002, για την καταπολέμηση της τρομοκρατίας (ΕΕ L 164 της 22.6.2002, σ. 3) ή ηθική αυτουργία ή συνέργεια ή απόπειρα διάπραξης εγκλήματος, όπως ορίζονται στο άρθρο 4 αυτής,
- 5) νομιμοποίηση εσόδων από παράνομες δραστηριότητες ή χρηματοδότηση της τρομοκρατίας, όπως αυτές ορίζονται στο άρθρο 1 της Οδηγίας 2005/60/ΕΚ του Ευρωπαϊκού Κοινοβουλίου και του Συμβουλίου της 26ης Οκτωβρίου 2005, σχετικά με την πρόληψη της χρησιμοποίησης του χρηματοπιστωτικού συστήματος για τη νομιμοποίηση εσόδων από παράνομες δραστηριότητες και τη χρηματοδότηση της τρομοκρατίας (ΕΕ L 309 της 25.11.2005, σ. 15), η οποία ενσωματώθηκε στην εθνική νομοθεσία με το ν. 3691/2008 (Α' 166),
- 6) παιδική εργασία και άλλες μορφές εμπορίας ανθρώπων, όπως ορίζονται στο άρθρο 2 της Οδηγίας 2011/36/ΕΕ του Ευρωπαϊκού Κοινοβουλίου και του Συμβουλίου της 5ης Απριλίου 2011, για την πρόληψη και την καταπολέμηση της εμπορίας ανθρώπων και για την προστασία των θυμάτων της, καθώς και για την αντικατάσταση της απόφασης-πλαίσιο 2002/629/ΔΕΥ του Συμβουλίου (ΕΕ L 101 της 15.4.2011, σ. 1), η οποία ενσωματώθηκε στην εθνική νομοθεσία με το ν. 4198/2013 (Α' 215).

Η υποχρέωση αποκλεισμού οικονομικού φορέα εφαρμόζεται επίσης όταν το πρόσωπο εις βάρος του οποίου εκδόθηκε αμετάκλητη καταδικαστική απόφαση είναι μέλος του διοικητικού, διευθυντικού ή εποπτικού οργάνου του εν λόγω οικονομικού φορέα ή έχει εξουσία εκπροσώπησης, λήψης αποφάσεων ή ελέγχου σε αυτό. Η υποχρέωση του προηγούμενου εδαφίου αφορά: αα) στις περιπτώσεις εταιρειών περιορισμένης ευθύνης (Ε.Π.Ε.), ιδιωτικών κεφαλαιουχικών εταιρειών (Ι.Κ.Ε.) και προσωπικών εταιρειών (Ο.Ε. και Ε.Ε.), τους διαχειριστές, ββ) στις περιπτώσεις ανωνύμων εταιρειών (Α.Ε.), τον διευθύνοντα σύμβουλο, καθώς και όλα τα μέλη του Διοικητικού Συμβουλίου, γγ) στις περιπτώσεις των συνεταιρισμών τα μέλη του Διοικητικού Συμβουλίου.

Ευρωπαϊκή Ένωση  
Ευρωπαϊκό Κοινωνικό Ταμείο

ΠΕΡΙΦΕΡΕΙΑ ΚΕΝΤΡΙΚΗΣ ΜΑΚΕΔΟΝΙΑΣ

ΕΙΔΙΚΗ ΥΠΗΡΕΣΙΑ ΔΙΑΧΕΙΡΙΣΗΣ  
Ε.Π. Περιφέρειας Κεντρικής Μακεδονίας**Με τη συγχρηματοδότηση της Ελλάδας και της Ευρωπαϊκής Ένωσης**

Σε όλες τις υπόλοιπες περιπτώσεις νομικών προσώπων, η υποχρέωση των προηγούμενων εδαφίων αφορά στους νόμιμους εκπροσώπους τους.

**Εάν στις ως άνω περιπτώσεις (1) έως (6) η κατά τα ανωτέρω, περίοδος αποκλεισμού δεν έχει καθοριστεί με αμετάκλητη απόφαση, αυτή ανέρχεται σε πέντε (5) έτη από την ημερομηνία της καταδίκης με αμετάκλητη απόφαση.**

2.2.3.2 Στις ακόλουθες περιπτώσεις: α) όταν ο οικονομικός φορέας έχει αθετήσει τις υποχρεώσεις του όσον αφορά στην καταβολή φόρων ή εισφορών κοινωνικής ασφάλισης και αυτό έχει διαπιστωθεί από δικαστική ή διοικητική απόφαση με τελεσίδικη και δεσμευτική ισχύ, σύμφωνα με διατάξεις της χώρας όπου είναι εγκατεστημένος ή την εθνική νομοθεσία ή/και β) όταν η αναθέτουσα αρχή μπορεί να αποδείξει με τα κατάλληλα μέσα ότι ο οικονομικός φορέας έχει αθετήσει τις υποχρεώσεις του όσον αφορά την καταβολή φόρων ή εισφορών κοινωνικής ασφάλισης.

Αν ο οικονομικός φορέας είναι Έλληνας πολίτης ή έχει την εγκατάστασή του στην Ελλάδα, οι υποχρεώσεις του που αφορούν τις εισφορές κοινωνικής ασφάλισης καλύπτουν τόσο την κύρια όσο και την επικουρική ασφάλιση.

Δεν αποκλείεται ο προσφέρων οικονομικός φορέας, όταν έχει εκπληρώσει τις υποχρεώσεις του είτε καταβάλλοντας τους φόρους ή τις εισφορές κοινωνικής ασφάλισης που οφείλει, συμπεριλαμβανομένων, κατά περίπτωση, των δεδουλευμένων τόκων ή των προστίμων είτε υπαγόμενος σε δεσμευτικό διακανονισμό για την καταβολή τους.

2.2.3.3 Αποκλείεται από τη συμμετοχή στη διαδικασία σύναψης της παρούσας σύμβασης, προσφέρων οικονομικός φορέας σε οποιαδήποτε από τις ακόλουθες καταστάσεις:

- 1) εάν έχει αθετήσει τις υποχρεώσεις που προβλέπονται στην παρ. 2 του άρθρου 18 του ν. 4412/2016,
- 2) εάν τελεί υπό πτώχευση ή έχει υπαχθεί σε διαδικασία εξυγίανσης ή ειδικής **εκκαθάρισης** ή τελεί υπό αναγκαστική διαχείριση από εκκαθαριστή ή από το δικαστήριο ή έχει υπαχθεί σε διαδικασία πτωχευτικού συμβιβασμού ή έχει αναστείλει τις επιχειρηματικές του δραστηριότητες ή εάν βρίσκεται σε οποιαδήποτε ανάλογη κατάσταση προκύπτουσα από παρόμοια διαδικασία, προβλεπόμενη σε εθνικές διατάξεις νόμου. Η αναθέτουσα αρχή μπορεί να μην αποκλείει έναν οικονομικό φορέα ο οποίος βρίσκεται σε μία εκ των καταστάσεων που αναφέρονται στην περίπτωση αυτή, υπό την προϋπόθεση ότι αποδεικνύει ότι ο εν λόγω φορέας είναι σε θέση να εκτελέσει τη σύμβαση, λαμβάνοντας

Ευρωπαϊκή Ένωση  
Ευρωπαϊκό Κοινωνικό Ταμείο

ΠΕΡΙΦΕΡΕΙΑ ΚΕΝΤΡΙΚΗΣ ΜΑΚΕΔΟΝΙΑΣ

ΕΙΔΙΚΗ ΥΠΗΡΕΣΙΑ ΔΙΑΧΕΙΡΙΣΗΣ  
Ε.Π. Περιφέρειας Κεντρικής Μακεδονίας**Με τη συγχρηματοδότηση της Ελλάδας και της Ευρωπαϊκής Ένωσης**

υπόψη τις ισχύουσες διατάξεις και τα μέτρα για τη συνέχιση της επιχειρηματικής του λειτουργίας,

- 3) υπάρχουν επαρκώς εύλογες ενδείξεις που οδηγούν στο συμπέρασμα ότι ο οικονομικός φορέας συνήψε συμφωνίες με άλλους οικονομικούς φορείς με στόχο τη στρέβλωση του ανταγωνισμού,
- 4) εάν μία κατάσταση σύγκρουσης συμφερόντων κατά την έννοια του άρθρου 24 του ν. 4412/2016 δεν μπορεί να θεραπευθεί αποτελεσματικά με άλλα, λιγότερο παρεμβατικά, μέσα,
- 5) εάν μία κατάσταση στρέβλωσης του ανταγωνισμού από την πρότερη συμμετοχή του οικονομικού φορέα κατά την προετοιμασία της διαδικασίας σύναψης σύμβασης, κατά τα οριζόμενα στο άρθρο 48 του ν. 4412/2016, δεν μπορεί να θεραπευθεί με άλλα, λιγότερο παρεμβατικά, μέσα,
- 6) εάν έχει επιδείξει σοβαρή ή επαναλαμβανόμενη πλημμέλεια κατά την εκτέλεση ουσιώδους απαίτησης στο πλαίσιο προηγούμενης δημόσιας σύμβασης, προηγούμενης σύμβασης με αναθέτοντα φορέα ή προηγούμενης σύμβασης παραχώρησης που είχε ως αποτέλεσμα την πρόωρη καταγγελία της προηγούμενης σύμβασης, αποζημιώσεις ή άλλες παρόμοιες κυρώσεις,
- 7) εάν έχει κριθεί ένοχος σοβαρών ψευδών δηλώσεων κατά την παροχή των πληροφοριών που απαιτούνται για την εξακρίβωση της απουσίας των λόγων αποκλεισμού ή την πλήρωση των κριτηρίων επιλογής, έχει αποκρύψει τις πληροφορίες αυτές ή δεν είναι σε θέση να προσκομίσει τα δικαιολογητικά που απαιτούνται κατ' εφαρμογή του άρθρου 23 της παρούσας,
- 8) εάν επιχείρησε να επηρεάσει με αθέμιτο τρόπο τη διαδικασία λήψης αποφάσεων της αναθέτουσας αρχής, να αποκτήσει εμπιστευτικές πληροφορίες που ενδέχεται να του αποφέρουν αθέμιτο πλεονέκτημα στη διαδικασία σύναψης σύμβασης ή να παράσχει εξ αμελείας παραπλανητικές πληροφορίες που ενδέχεται να επηρεάσουν ουσιωδώς τις αποφάσεις που αφορούν τον αποκλεισμό, την επιλογή ή την ανάθεση,
- 9) εάν η αναθέτουσα αρχή μπορεί να αποδείξει, με κατάλληλα μέσα ότι έχει διαπράξει σοβαρό επαγγελματικό παράπτωμα, το οποίο θέτει εν αμφιβόλω την ακεραιότητά του.

**Εάν στις ως άνω περιπτώσεις (1) έως (9) η περίοδος αποκλεισμού δεν έχει καθοριστεί με αμετάκλητη απόφαση, αυτή ανέρχεται σε τρία (3) έτη από την ημερομηνία του σχετικού γεγονότος.**

Ευρωπαϊκή Ένωση  
Ευρωπαϊκό Κοινωνικό Ταμείο

ΠΕΡΙΦΕΡΕΙΑ ΚΕΝΤΡΙΚΗΣ ΜΑΚΕΔΟΝΙΑΣ

ΕΙΔΙΚΗ ΥΠΗΡΕΣΙΑ ΔΙΑΧΕΙΡΙΣΗΣ  
Ε.Π. Περιφέρειας Κεντρικής ΜακεδονίαςΕΣΠΑ  
2014-2020  
ανάπτυξη - εργασία - αλληλεγγύη**Με τη συγχρηματοδότηση της Ελλάδας και της Ευρωπαϊκής Ένωσης**

2.2.3.4 Ο οικονομικός φορέας αποκλείεται σε οποιοδήποτε χρονικό σημείο κατά τη διάρκεια της διαδικασίας σύναψης της παρούσας σύμβασης, όταν αποδεικνύεται ότι βρίσκεται, λόγω πράξεων ή παραλείψεων του, είτε πριν είτε κατά τη διαδικασία, σε μία από τις ως άνω περιπτώσεις.

2.2.3.5 Οικονομικός φορέας που εμπίπτει σε μια από τις καταστάσεις που αναφέρονται στις παραγράφους 2.2.3.1, 2.2.3.2. γ) και 2.2.3.3 μπορεί να προσκομίζει στοιχεία προκειμένου να αποδείξει ότι τα μέτρα που έλαβε επαρκούν για να αποδείξουν την αξιοπιστία του, παρότι συντρέχει ο σχετικός λόγος αποκλεισμού (αυτοκάθαρση). Εάν τα στοιχεία κριθούν επαρκή, ο εν λόγω οικονομικός φορέας δεν αποκλείεται από τη διαδικασία σύναψης σύμβασης. Τα μέτρα που λαμβάνονται από τους οικονομικούς φορείς αξιολογούνται σε συνάρτηση με τη σοβαρότητα και τις ιδιαίτερες περιστάσεις του ποινικού αδικήματος ή του παραπτώματος. Αν τα μέτρα κριθούν ανεπαρκή, γνωστοποιείται στον οικονομικό φορέα το σκεπτικό της απόφασης αυτής. Οικονομικός φορέας που έχει αποκλειστεί, σύμφωνα με τις κείμενες διατάξεις, με τελεσίδικη απόφαση, σε εθνικό επίπεδο, από τη συμμετοχή σε διαδικασίες σύναψης σύμβασης ή ανάθεσης παραχώρησης δεν μπορεί να κάνει χρήση της ανωτέρω δυνατότητας κατά την περίοδο του αποκλεισμού που ορίζεται στην εν λόγω απόφαση

2.2.3.6 Η απόφαση για την διαπίστωση της επάρκειας ή μη των επανορθωτικών μέτρων κατά την προηγούμενη παράγραφο εκδίδεται σύμφωνα με τα οριζόμενα στις παρ. 8 και 9 του άρθρου 73 του ν. 4412/2016.

2.2.3.7 Οικονομικός φορέας, στον οποίο έχει επιβληθεί, με την κοινή υπουργική απόφαση του άρθρου 74 του ν. 4412/2016, η ποινή του αποκλεισμού αποκλείεται αυτοδίκαια και από την παρούσα διαδικασία σύναψης της σύμβασης.

**Κριτήρια Επιλογής****2.2.4 Καταλληλότητα άσκησης επαγγελματικής δραστηριότητας**

Οι οικονομικοί φορείς που συμμετέχουν στη διαδικασία σύναψης της παρούσας σύμβασης απαιτείται να ασκούν νομίμως επαγγελματική δραστηριότητα συναφή με το αντικείμενο των προς παροχή υπηρεσιών.

Οι οικονομικοί φορείς που είναι εγκατεστημένοι σε κράτος μέλος της Ευρωπαϊκής Ένωσης απαιτείται να είναι εγγεγραμμένοι σε ένα από τα επαγγελματικά μητρώα που

Ευρωπαϊκή Ένωση  
Ευρωπαϊκό Κοινωνικό Ταμείο

ΠΕΡΙΦΕΡΕΙΑ ΚΕΝΤΡΙΚΗΣ ΜΑΚΕΔΟΝΙΑΣ

ΕΙΔΙΚΗ ΥΠΗΡΕΣΙΑ ΔΙΑΧΕΙΡΙΣΗΣ  
Ε.Π. Περιφέρειας Κεντρικής Μακεδονίας**Με τη συγχρηματοδότηση της Ελλάδας και της Ευρωπαϊκής Ένωσης**

τηρούνται στο κράτος εγκατάστασής τους ή να ικανοποιούν οποιαδήποτε άλλη απαίτηση ορίζεται στο Παράρτημα XI του Προσαρτήματος Α του ν. 4412/2016. Εφόσον οι οικονομικοί φορείς απαιτείται να διαθέτουν ειδική έγκριση ή να είναι μέλη συγκεκριμένου οργανισμού για να μπορούν να παράσχουν τη σχετική υπηρεσία στη χώρα καταγωγής τους, η αναθέτουσα αρχή μπορεί να τους ζητεί να αποδείξουν ότι διαθέτουν την έγκριση αυτή ή ότι είναι μέλη του εν λόγω οργανισμού<sup>2</sup> ή να τους καλέσει να προβούν σε ένορκη δήλωση ενώπιον συμβολαιογράφου σχετικά με την άσκηση του συγκεκριμένου επαγγέλματος.

Στην περίπτωση οικονομικών φορέων εγκατεστημένων σε κράτος μέλους του Ευρωπαϊκού Οικονομικού Χώρου (Ε.Ο.Χ) ή σε τρίτες χώρες που έχουν προσχωρήσει στη ΣΔΣ, ή σε τρίτες χώρες που δεν εμπίπτουν στην προηγούμενη περίπτωση και έχουν συνάψει διμερείς ή πολυμερείς συμφωνίες με την Ένωση σε θέματα διαδικασιών ανάθεσης δημοσίων συμβάσεων, απαιτείται να είναι εγγεγραμμένοι σε αντίστοιχα επαγγελματικά μητρώα.

Οι εγκατεστημένοι στην Ελλάδα οικονομικοί φορείς θα πρέπει να είναι εγγεγραμμένοι στο οικείο επαγγελματικό μητρώο, εφόσον, κατά την κείμενη νομοθεσία, απαιτείται η εγγραφή τους για την υπό ανάθεση υπηρεσία

**2.2.5 Οικονομική και χρηματοοικονομική επάρκεια**

Όσον αφορά την οικονομική και χρηματοοικονομική επάρκεια για την παρούσα διαδικασία σύναψης σύμβασης, φυσικά ή νομικά πρόσωπα, κοινοπραξίες ή ενώσεις της ημεδαπής ή της αλλοδαπής, απαιτείται να διαθέτουν:

- **Μέσο ετήσιο κύκλο εργασιών και λοιπών εσόδων, των τριών (3) τελευταίων διαχειριστικών χρήσεων πριν το έτος διενέργειας του διαγωνισμού, τουλάχιστον ίσο με τον προϋπολογισμό του υπό ανάθεση έργου, μη συμπεριλαμβανομένου Φ.Π.Α.**

Σε περίπτωση που ο υποψήφιος δραστηριοποιείται για χρονικό διάστημα μικρότερο των τριών οικονομικών χρήσεων, τότε ο μέσος όρος του γενικού κύκλου εργασιών για όσες οικονομικές χρήσεις δραστηριοποιείται, θα πρέπει να είναι ίσος ή μεγαλύτερος του 100% του προϋπολογισμού του συγκεκριμένου έργου. Σε περίπτωση ένωσης/κοινοπραξίας η παραπάνω

<sup>2</sup> Πρβλ. άρθρο 75 παρ 2 ν.4412/2016

ΠΕΡΙΦΕΡΕΙΑ ΚΕΝΤΡΙΚΗΣ ΜΑΚΕΔΟΝΙΑΣ  
ΕΙΔΙΚΗ ΥΠΗΡΕΣΙΑ ΔΙΑΧΕΙΡΙΣΗΣ  
Ε.Π. Περιφέρειας Κεντρικής Μακεδονίας**Με τη συγχρηματοδότηση της Ελλάδας και της Ευρωπαϊκής Ένωσης**

προϋπόθεση μπορεί να καλύπτεται αθροιστικά από όλα τα μέλη της ένωσης/κοινοπραξίας.

### 2.2.6 Τεχνική και επαγγελματική ικανότητα

Οι οικονομικοί φορείς, φυσικά ή νομικά πρόσωπα, κοινοπραξίες ή ενώσεις της ημεδαπής ή της αλλοδαπής, απαιτείται να διαθέτουν:

- **Την οργανωτική δυνατότητα και την επιχειρησιακή ικανότητα να αναλάβει το έργο**

Η οργανωτική δυνατότητα αποδεικνύεται από την επαρκή στελέχωση της Ομάδας Έργου του προσφέροντος ήτοι **επαρκή ανθρώπινο δυναμικό, ικανό και αξιόπιστο για να φέρει σε πέρας επιτυχώς τις απαιτήσεις του Έργου, σε όρους απαιτούμενης εξειδίκευσης, επαγγελματικών προσόντων και εμπειρίας**. Η προτεινόμενη από τον υποψήφιο Ομάδα Έργου θα πρέπει να απαρτίζεται από επαρκή σε αριθμό άτομα, με τα κάτωθι προσόντα και εμπειρία συναφή με αυτή των αρμοδιοτήτων που θα τους ανατεθούν στο πλαίσιο του παρόντος έργου για το οποίο υποβάλλεται προσφορά. **Συγκεκριμένα απαιτείται ο υποψήφιος οικονομικός φορέας να συστήσει Ομάδα Έργου η οποία θα απαρτίζεται κατ' ελάχιστον από τρία (3) στελέχη όπως ειδικότερα προσδιορίζεται παρακάτω:**

- **Υπεύθυνο Έργου (ΥΕ)**, ο οποίος θα έχει τη συνολική εποπτεία και ευθύνη της διαχείρισης και διοίκησης των εργασιών του Αναδόχου. Ο Υπεύθυνος Έργου, θα πρέπει κατ' ελάχιστον να πληροί τα ακόλουθα κριτήρια:
  - Να διαθέτει πτυχίο τριτοβάθμιας εκπαίδευσης σε οικονομικές επιστήμες, διοικητικές επιστήμες, ή/και τεχνολογικές επιστήμες της ημεδαπής ή αντίστοιχου τίτλου σπουδών της αλλοδαπής αναγνωρισμένο από τα εκάστοτε αρμόδια όργανα ισοτιμιών.
  - Μεταπτυχιακό δίπλωμα ειδίκευσης σε οικονομικές επιστήμες, διοικητικές επιστήμες, ή/και τεχνολογικές επιστήμες της ημεδαπής ή αντίστοιχου τίτλου σπουδών της αλλοδαπής αναγνωρισμένο από τα εκάστοτε αρμόδια όργανα ισοτιμιών



ΠΕΡΙΦΕΡΕΙΑ ΚΕΝΤΡΙΚΗΣ ΜΑΚΕΔΟΝΙΑΣ  
ΕΙΔΙΚΗ ΥΠΗΡΕΣΙΑ ΔΙΑΧΕΙΡΙΣΗΣ  
Ε.Π. Περιφέρειας Κεντρικής Μακεδονίας



**Με τη συγχρηματοδότηση της Ελλάδας και της Ευρωπαϊκής Ένωσης**

- Να διαθέτει γενική επαγγελματική εμπειρία τουλάχιστον δέκα (10) ετών
- Να διαθέτει ειδική εμπειρία στη διαχείριση / διοίκηση προγραμμάτων, πράξεων ή έργων, εθνικών ή/και χρηματοδοτούμενων / συγχρηματοδοτούμενων / επιδοτούμενων από εθνικούς πόρους, την Ευρωπαϊκή Ένωση, διεθνείς οργανισμούς ή/και ερευνητικά προγράμματα, η οποία να τεκμηριώνεται από την αποδεδειγμένη συμμετοχή σε τουλάχιστον πέντε (5) τέτοια προγράμματα, πράξεις ή έργα στα οποία συμμετείχε ως Υπεύθυνος ή Επιστημονικώς Υπεύθυνος.
- **Εμπειρογνώμων στην προσβασιμότητα - Επιστημονικώς Υπεύθυνος (ΕΥ)**, ο οποίος θα έχει τη συνολική επιστημονική ευθύνη των εργασιών και των εκροών του Αναδόχου για το έργο. Ο Επιστημονικώς Υπεύθυνος θα ορίζει τις κατευθύνσεις και τις προδιαγραφές των επιμέρους παραδοτέων της ψηφιοποίησης και θα συνεργάζεται με τα μέλη της Ομάδας Έργου για ζητήματα προσβασιμότητας των εκδόσεων του έργου συνολικά. Ο Επιστημονικώς Υπεύθυνος θα πρέπει κατ' ελάχιστον να πληροί τα ακόλουθα κριτήρια:
  - Να διαθέτει πτυχίο τριτοβάθμιας εκπαίδευσης στην Επιστήμη Πληροφορικής ή Μηχανικών Η/Υ ή Ηλεκτρολόγων Μηχ/κών της ημεδαπής ή αντίστοιχου τίτλου σπουδών της αλλοδαπής αναγνωρισμένο από τα εκάστοτε αρμόδια όργανα ισοτιμιών.
  - Να διαθέτει γενική επαγγελματική εμπειρία τουλάχιστον δέκα (10) ετών.
  - Να διαθέτει ειδική εμπειρία στην υλοποίηση πράξεων ή έργων σε συναφή γνωστικά αντικείμενα με αυτά του έργου, εθνικών ή/και χρηματοδοτούμενων / συγχρηματοδοτούμενων / επιδοτούμενων από εθνικούς πόρους, την Ευρωπαϊκή Ένωση, διεθνείς οργανισμούς ή/και ερευνητικά προγράμματα, η οποία να τεκμηριώνεται από την αποδεδειγμένη συμμετοχή σε τουλάχιστον πέντε (5) τέτοιες πράξεις ή έργα στο πλαίσιο των οποίων συντόνισε, ανέλαβε ή συμμετείχε στην ανάπτυξη προσβάσιμων ψηφιακών εκδόσεων ή/και ή/και

Ευρωπαϊκή Ένωση  
Ευρωπαϊκό Κοινωνικό Ταμείο

ΠΕΡΙΦΕΡΕΙΑ ΚΕΝΤΡΙΚΗΣ ΜΑΚΕΔΟΝΙΑΣ

ΕΙΔΙΚΗ ΥΠΗΡΕΣΙΑ ΔΙΑΧΕΙΡΙΣΗΣ  
Ε.Π. Περιφέρειας Κεντρικής Μακεδονίας**Με τη συγχρηματοδότηση της Ελλάδας και της Ευρωπαϊκής Ένωσης**

προσβάσιμων πολυμέσων ή/και υποστηρικτικών τεχνολογιών για άτομα με αναπηρία.

- **Διερμηνέα Νοηματικής στην Ελληνική Γλώσσα (ΕΝΓ)**, ο οποίος θα συμμετέχει στην απόδοση των κειμένων στην ελληνική νοηματική γλώσσα, και ο οποίος θα πρέπει κατ' ελάχιστον να πληροί τα ακόλουθα κριτήρια:
  - Βεβαίωση Διερμηνείας από Σωματείο Διερμηνείας Ελληνικής Νοηματικής Γλώσσας (ΕΝΓ) ή βεβαίωση ένταξης στο Μητρώο Διερμηνέων ΕΝΓ της Ομοσπονδίας Κωφών Ελλάδος (ΟΜΚΕ).

**Οι παραπάνω ελάχιστες προϋποθέσεις πρέπει να καλύπτονται από τον υποψήφιο Ανάδοχο επί ποινή αποκλεισμού. Σε περίπτωση Ενώσεων εταιρειών, οι παραπάνω προϋποθέσεις μπορούν να καλύπτονται σωρευτικά.**

**2.2.7 Πρότυπα διασφάλισης ποιότητας και πρότυπα περιβαλλοντικής διαχείρισης**

Οι οικονομικοί φορείς για την παρούσα διαδικασία σύναψης σύμβασης οφείλουν να διαθέτουν πιστοποίηση με βάση το πρότυπο ISO 9001:2015 ή άλλο ισοδύναμο αλλοδαπού οργανισμού ή άλλα αποδεικτικά στοιχεία για ισοδύναμα μέτρα εξασφάλισης της ποιότητας.

**2.2.8 Στήριξη στην ικανότητα τρίτων**

Οι οικονομικοί φορείς μπορούν, όσον αφορά τα κριτήρια της οικονομικής και χρηματοοικονομικής επάρκειας (της παρ. 2.2.5) και τα σχετικά με την τεχνική και επαγγελματική ικανότητα (της παρ. 2.2.6), να στηρίζονται στις ικανότητες άλλων φορέων, ασχέτως της νομικής φύσης των δεσμών τους με αυτούς. Στην περίπτωση αυτή, αποδεικνύουν ότι θα έχουν στη διάθεσή τους αναγκαίους πόρους, με την προσκόμιση της σχετικής δέσμευσης των φορέων στην ικανότητα των οποίων στηρίζονται.

Ειδικά, όσον αφορά στα κριτήρια επαγγελματικής ικανότητας που σχετίζονται με τους τίτλους σπουδών και τα επαγγελματικά προσόντα που ορίζονται στην περίπτωση της παρ. 2.2.6 ή με την σχετική επαγγελματική εμπειρία οικονομικοί φορείς μπορούν να στηρίζονται στις ικανότητες άλλων φορέων, μόνο αν οι τελευταίοι θα εκτελέσουν τις εργασίες ή τις υπηρεσίες για τις οποίες απαιτούνται οι συγκεκριμένες ικανότητες και όχι το τμήμα της σύμβασης που πρόκειται να ανατεθεί με υπεργολαβία.



Ευρωπαϊκή Ένωση  
Ευρωπαϊκό Κοινωνικό Ταμείο

ΠΕΡΙΦΕΡΕΙΑ ΚΕΝΤΡΙΚΗΣ ΜΑΚΕΔΟΝΙΑΣ

ΕΙΔΙΚΗ ΥΠΗΡΕΣΙΑ ΔΙΑΧΕΙΡΙΣΗΣ  
Ε.Π. Περιφέρειας Κεντρικής ΜακεδονίαςΕΣΠΑ  
2014-2020  
ανάπτυξη - εργασία - αλληλεγγύη**Με τη συγχρηματοδότηση της Ελλάδας και της Ευρωπαϊκής Ένωσης**

Όταν οι οικονομικοί φορείς στηρίζονται στις ικανότητες άλλων φορέων όσον αφορά τα κριτήρια που σχετίζονται με την απαιτούμενη με τη διακήρυξη οικονομική και χρηματοοικονομική επάρκεια, οι εν λόγω οικονομικοί φορείς και αυτοί στους οποίους στηρίζονται είναι από κοινού υπεύθυνοι για την εκτέλεση της σύμβασης.

Υπό τους ίδιους όρους οι ενώσεις οικονομικών φορέων μπορούν να στηρίζονται στις ικανότητες των συμμετεχόντων στην ένωση ή άλλων φορέων.

Οι οικονομικοί φορείς θα πρέπει επί ποινής απαραδέκτου να ορίζουν στην προσφορά τους το τμήμα της σύμβασης που προτίθενται να αναθέσουν με την μορφή υπεργολαβίας σε τρίτους.

### 2.2.9 Κανόνες απόδειξης ποιοτικής επιλογής

#### 2.2.9.1 Προκαταρκτική απόδειξη κατά την υποβολή προσφορών

Προς προκαταρκτική απόδειξη ότι οι προσφέροντες οικονομικοί φορείς: α) δεν βρίσκονται σε μία από τις καταστάσεις της παραγράφου 2.2.3 και β) πληρούν τα σχετικά κριτήρια επιλογής των παραγράφων 2.2.4, 2.2.5, 2.2.6 και 2.2.7 της παρούσης, προσκομίζουν κατά την υποβολή της προσφοράς τους ως δικαιολογητικό συμμετοχής, το προβλεπόμενο από το άρθρο 79 παρ. 4 του ν. 4412/2016 Τυποποιημένο Έντυπο Υπεύθυνης Δήλωσης (ΤΕΥΔ) (Β/3698/16-11-2016), σύμφωνα με το επισυναπτόμενο στην παρούσα Παράρτημα ΙΙ, το οποίο αποτελεί ενημερωμένη υπεύθυνη δήλωση, με τις συνέπειες του ν. 1599/1986.

Το ΤΕΥΔ καταρτίζεται από τις αναθέτουσες αρχές βάσει του τυποποιημένου εντύπου του Παραρτήματος Α της Απόφασης 158/2016 της ΕΑΑΔΗΣΥ και συμπληρώνεται από τους προσφέροντες οικονομικούς φορείς σύμφωνα με τις οδηγίες της Κατευθυντήριας Οδηγίας 15/2016 (ΑΔΑ: ΩΧ0ΓΟΞΤΒ-ΑΚΗ). Το ΤΕΥΔ σε επεξεργάσιμη μορφή είναι αναρτημένο στην ιστοσελίδα της ΕΑΑΔΗΣΥ ([www.eaadhsy.gr](http://www.eaadhsy.gr)) και ([www.hsppa.gr](http://www.hsppa.gr)).

Σε όλες τις περιπτώσεις, όπου περισσότερα από ένα φυσικά πρόσωπα είναι μέλη του διοικητικού, διευθυντικού ή εποπτικού οργάνου ενός οικονομικού φορέα ή έχουν εξουσία εκπροσώπησης, λήψης αποφάσεων ή ελέγχου σε αυτό, υποβάλλεται ένα Τυποποιημένο Έντυπο Υπεύθυνης Δήλωσης (ΤΕΥΔ), το οποίο υπογράφεται, το οποίο είναι δυνατό να φέρει μόνο την υπογραφή του κατά περίπτωση εκπροσώπου του οικονομικού φορέα ως προκαταρκτική απόδειξη των λόγων αποκλεισμού του άρθρου 2.2.3.1της παρούσας για το σύνολο των φυσικών προσώπων που είναι μέλη του

Ευρωπαϊκή Ένωση  
Ευρωπαϊκό Κοινωνικό Ταμείο

ΠΕΡΙΦΕΡΕΙΑ ΚΕΝΤΡΙΚΗΣ ΜΑΚΕΔΟΝΙΑΣ

ΕΙΔΙΚΗ ΥΠΗΡΕΣΙΑ ΔΙΑΧΕΙΡΙΣΗΣ  
Ε.Π. Περιφέρειας Κεντρικής Μακεδονίας**Με τη συγχρηματοδότηση της Ελλάδας και της Ευρωπαϊκής Ένωσης**

διοικητικού, διευθυντικού ή εποπτικού οργάνου του ή έχουν εξουσία εκπροσώπησης, λήψης αποφάσεων ή ελέγχου σε αυτόν.

Ως εκπρόσωπος του οικονομικού φορέα νοείται ο νόμιμος εκπρόσωπος αυτού, όπως προκύπτει από το ισχύον καταστατικό ή το πρακτικό εκπροσώπησής του κατά το χρόνο υποβολής της προσφοράς ή το αρμοδίως εξουσιοδοτημένο φυσικό πρόσωπο να εκπροσωπεί τον οικονομικό φορέα για διαδικασίες σύναψης συμβάσεων ή για συγκεκριμένη διαδικασία σύναψης σύμβασης.

Στην περίπτωση υποβολής προσφοράς από ένωση οικονομικών φορέων, το Τυποποιημένο Έντυπο Υπεύθυνης Δήλωσης ( ΤΕΥΔ), υποβάλλεται χωριστά από κάθε μέλος της ένωσης.

Στην περίπτωση υποβολής προσφοράς από ένωση οικονομικών φορέων, το Τυποποιημένο Έντυπο Υπεύθυνης Δήλωσης (ΤΕΥΔ), υποβάλλεται χωριστά από κάθε μέλος της ένωσης.

Το ΤΕΥΔ κατά περίπτωση μπορεί να υπογράφεται έως δέκα (10) ημέρες πριν την καταληκτική ημερομηνία υποβολής των προσφορών.

**2.2.9.2 Αποδεικτικά μέσα**

**Α.** Το δικαίωμα συμμετοχής των οικονομικών φορέων και οι όροι και προϋποθέσεις συμμετοχής τους, όπως ορίζονται στις παραγράφους 2.2.1 έως 2.2.9, κρίνονται κατά την υποβολή της προσφοράς, κατά την υποβολή των δικαιολογητικών της παρούσας και κατά τη σύναψη της σύμβασης στις περιπτώσεις του άρθρου 105 παρ. 3 περ. γ του ν. 4412/2016.

Στην περίπτωση που προσφέρων οικονομικός φορέας ή ένωση αυτών στηρίζεται στις ικανότητες άλλων φορέων, σύμφωνα με την παράγραφο 2.2.7 της παρούσας, οι φορείς στην ικανότητα των οποίων στηρίζεται υποχρεούνται στην υποβολή των δικαιολογητικών που αποδεικνύουν ότι δεν συντρέχουν οι λόγοι αποκλεισμού της παραγράφου 2.2.3 της παρούσας και ότι πληρούν τα σχετικά κριτήρια επιλογής κατά περίπτωση (παράγραφοι 2.2.4-2.2.8).

Ο οικονομικός φορέας υποχρεούται να αντικαταστήσει έναν φορέα στην ικανότητα του οποίου στηρίζεται, εφόσον ο τελευταίος δεν πληροί το σχετικό κριτήριο επιλογής ή για τον οποίο συντρέχουν λόγοι αποκλεισμού των παραγράφων 2.2.3.1, 2.2.3.2, 2.2.3.3.

Οι οικονομικοί φορείς δεν υποχρεούνται να υποβάλλουν δικαιολογητικά ή άλλα αποδεικτικά στοιχεία, αν και στο μέτρο που η αναθέτουσα αρχή έχει τη δυνατότητα να

Ευρωπαϊκή Ένωση  
Ευρωπαϊκό Κοινωνικό Ταμείο

ΠΕΡΙΦΕΡΕΙΑ ΚΕΝΤΡΙΚΗΣ ΜΑΚΕΔΟΝΙΑΣ

ΕΙΔΙΚΗ ΥΠΗΡΕΣΙΑ ΔΙΑΧΕΙΡΙΣΗΣ  
Ε.Π. Περιφέρειας Κεντρικής Μακεδονίας**Με τη συγχρηματοδότηση της Ελλάδας και της Ευρωπαϊκής Ένωσης**

λαμβάνει τα πιστοποιητικά ή τις συναφείς πληροφορίες απευθείας μέσω πρόσβασης σε εθνική βάση δεδομένων σε οποιοδήποτε κράτος - μέλος της Ένωσης, η οποία διατίθεται δωρεάν, όπως εθνικό μητρώο συμβάσεων, εικονικό φάκελο επιχείρησης, ηλεκτρονικό σύστημα αποθήκευσης εγγράφων ή σύστημα προεπιλογής. Η δήλωση για την πρόσβαση σε εθνική βάση δεδομένων εμπεριέχεται στο Τυποποιημένο Έντυπο Υπεύθυνης Δήλωσης (ΤΕΥΔ) του άρθρου 79 παρ. 4 ν. 4412/2016.

Οι οικονομικοί φορείς δεν υποχρεούνται να υποβάλουν δικαιολογητικά, όταν η αναθέτουσα αρχή που έχει αναθέσει τη σύμβαση διαθέτει ήδη τα ως άνω δικαιολογητικά και αυτά εξακολουθούν να ισχύουν<sup>3</sup>.

**Επισημαίνεται ότι γίνονται αποδεκτές:**

- οι ένορκες βεβαιώσεις που αναφέρονται στην παρούσα Διακήρυξη, εφόσον έχουν συνταχθεί έως τρεις (3) μήνες πριν από την υποβολή τους,
- οι υπεύθυνες δηλώσεις, εφόσον έχουν συνταχθεί μετά την κοινοποίηση της πρόσκλησης για την υποβολή των δικαιολογητικών<sup>4</sup>. Σημειώνεται ότι δεν απαιτείται θεώρηση του γνησίου της υπογραφής τους.

**B.1.** Για την απόδειξη της μη συνδρομής των λόγων αποκλεισμού της παραγράφου 2.2.3 οι προσφέροντες οικονομικοί φορείς προσκομίζουν αντίστοιχα τα παρακάτω δικαιολογητικά:

**α)** για την παράγραφο 2.2.3.1 απόσπασμα του σχετικού μητρώου, όπως του ποινικού μητρώου ή, ελλείψει αυτού, ισοδύναμο έγγραφο που εκδίδεται από αρμόδια δικαστική ή διοικητική αρχή του κράτους-μέλους ή της χώρας καταγωγής ή της χώρας όπου είναι εγκατεστημένος ο οικονομικός φορέας, από το οποίο προκύπτει ότι πληρούνται αυτές οι προϋποθέσεις, που να έχει εκδοθεί έως τρεις (3) μήνες πριν από την υποβολή του<sup>5</sup>. Η υποχρέωση προσκόμισης του ως άνω αποσπάσματος αφορά και στα μέλη του διοικητικού, διευθυντικού ή εποπτικού οργάνου του εν λόγω οικονομικού φορέα ή στα

<sup>3</sup> Πρβλ άρθρο 79 παρ. 6 ν. 4412/2016.

<sup>4</sup> Πρβλ άρθρο 79 παρ. 6 ν. 4412/2016.

Πρβ. παράγραφο 12 άρθρου 80 του ν.4412/2016, όπως αυτή προστέθηκε με το άρθρο 43 παρ. 7, περ. α, υποπερίπτωση αδ' του ν. 4605/2019.

<sup>5</sup> Πρβλ. παρ. 12 άρθρου 80 του ν.4412/2016, όπως αυτή προστέθηκε με το άρθρο 43 παρ. 7 περ. α, υποπερίπτωση αδ' του ν. 4605/2019.



ΠΕΡΙΦΕΡΕΙΑ ΚΕΝΤΡΙΚΗΣ ΜΑΚΕΔΟΝΙΑΣ  
ΕΙΔΙΚΗ ΥΠΗΡΕΣΙΑ ΔΙΑΧΕΙΡΙΣΗΣ  
Ε.Π. Περιφέρειας Κεντρικής Μακεδονίας



### Με τη συγχρηματοδότηση της Ελλάδας και της Ευρωπαϊκής Ένωσης

πρόσωπα που έχουν εξουσία εκπροσώπησης, λήψης αποφάσεων ή ελέγχου σε αυτό κατά τα ειδικότερα αναφερόμενα στην ως άνω παράγραφο 2.2.3.1,

**β)** για τις παραγράφους 2.2.3.2 και 2.2.3.3 περίπτωση β' πιστοποιητικό που εκδίδεται από την αρμόδια αρχή του οικείου κράτους - μέλους ή χώρας, που να είναι εν ισχύ κατά το χρόνο υποβολής του, άλλως, στην περίπτωση που δεν αναφέρεται σε αυτό χρόνος ισχύος, που να έχει εκδοθεί έως τρεις (3) μήνες πριν από την υποβολή του<sup>6</sup>.

Ειδικά για τις περιπτώσεις της παραγράφου 2.2.3.2 α., πέραν του ως άνω πιστοποιητικού, υποβάλλεται υπεύθυνη δήλωση του προσφέροντος ότι δεν έχει εκδοθεί δικαστική ή διοικητική απόφαση με τελεσίδικη και δεσμευτική ισχύ για την αθέτηση των υποχρεώσεων του όσον αφορά στην καταβολή φόρων ή εισφορών κοινωνικής ασφάλισης.

Για τους οικονομικούς φορείς που είναι εγκατεστημένοι στην Ελλάδα, τα πιστοποιητικά ότι δεν τελούν υπό πτώχευση, πτωχευτικό συμβιβασμό ή υπό αναγκαστική διαχείριση ή ότι δεν έχουν υπαχθεί σε διαδικασία εξυγίανσης, εκδίδονται από το αρμόδιο πρωτοδικείο της έδρας του οικονομικού φορέα. Το πιστοποιητικό ότι το νομικό πρόσωπο δεν έχει τεθεί υπό εκκαθάριση με δικαστική απόφαση εκδίδεται από το οικείο Πρωτοδικείο της έδρας του οικονομικού φορέα, το δε πιστοποιητικό ότι δεν έχει τεθεί υπό εκκαθάριση με απόφαση των εταίρων εκδίδεται από το Γ.Ε.Μ.Η., σύμφωνα με τις κείμενες διατάξεις, ως κάθε φορά ισχύουν.

Τα φυσικά πρόσωπα (ατομικές επιχειρήσεις) δεν προσκομίζουν πιστοποιητικό περί μη θέσεως σε εκκαθάριση.

Η μη αναστολή των επιχειρηματικών δραστηριοτήτων του οικονομικού φορέα, για τους εγκατεστημένους στην Ελλάδα οικονομικούς φορείς αποδεικνύεται μέσω της ηλεκτρονικής πλατφόρμας της Ανεξάρτητης Αρχής Δημοσίων Εσόδων με εκτύπωση της καρτέλας "Στοιχεία Μητρώου/Επιχείρησης", όπως αυτά εμφανίζονται στο taxinet.γ) Αν το κράτος-μέλος ή η εν λόγω χώρα δεν εκδίδει τέτοιου είδους έγγραφα ή πιστοποιητικά ή όπου τα έγγραφα ή τα πιστοποιητικά αυτά δεν καλύπτουν όλες τις περιπτώσεις που αναφέρονται στις παραγράφους 2.2.3.1 και 2.2.3.2 και στην περίπτωση β' της παραγράφου 2.2.3.3, τα έγγραφα ή τα πιστοποιητικά μπορεί να αντικαθίστανται από ένορκη βεβαίωση ή, στα κράτη - μέλη ή στις χώρες όπου δεν προβλέπεται ένορκη βεβαίωση, από υπεύθυνη δήλωση του ενδιαφερομένου ενώπιον αρμόδιας δικαστικής ή

<sup>6</sup> Πρβλ. παρ. 12 άρθρου 80 του ν.4412/2016, όπως αυτή προστέθηκε με το άρθρο 43 παρ. 7 περ. α υποπερίπτωση αδ' του ν. 4605/2019.



ΠΕΡΙΦΕΡΕΙΑ ΚΕΝΤΡΙΚΗΣ ΜΑΚΕΔΟΝΙΑΣ  
ΕΙΔΙΚΗ ΥΠΗΡΕΣΙΑ ΔΙΑΧΕΙΡΙΣΗΣ  
Ε.Π. Περιφέρειας Κεντρικής Μακεδονίας



### Με τη συγχρηματοδότηση της Ελλάδας και της Ευρωπαϊκής Ένωσης

διοικητικής αρχής, συμβολαιογράφου ή αρμόδιου επαγγελματικού ή εμπορικού οργανισμού του κράτους - μέλους ή της χώρας καταγωγής ή της χώρασόπου είναι εγκατεστημένος ο οικονομικός φορέας.

Οι αρμόδιες δημόσιες αρχές παρέχουν, όπου κρίνεται αναγκαίο, επίσημη δήλωση στην οποία αναφέρεται ότι δεν εκδίδονται τα έγγραφα ή τα πιστοποιητικά της παρούσας παραγράφου ή ότι τα έγγραφα αυτά δεν καλύπτουν όλες τις περιπτώσεις που αναφέρονται στις παραγράφους 2.2.3.1 και 2.2.3.2 περ. α' και β' περ. και στην περίπτωση β' της παραγράφου 2.2.3.3. Οι επίσημες δηλώσεις καθίστανται διαθέσιμες μέσω του επιγραμμικού αποθετηρίου πιστοποιητικών (e-Certis) του άρθρου 81 του ν.4412/2016.

**δ)** Για τις λοιπές περιπτώσεις της παραγράφου 2.2.3.3 υπεύθυνη δήλωση του προσφέροντος οικονομικού φορέα ότι δεν συντρέχουν στο πρόσωπό του οι οριζόμενοι στην παράγραφο λόγοι αποκλεισμού.

**ε)** για την παράγραφο 2.2.3.5. υπεύθυνη δήλωση του προσφέροντος οικονομικού φορέα ότι δεν έχει εκδοθεί σε βάρος του απόφαση αποκλεισμού, σύμφωνα με το άρθρο 74 του ν. 4412/2016

**B.2.** Για την απόδειξη της απαίτησης της παραγράφου 2.2.4 (απόδειξη καταλληλότητας για την άσκηση επαγγελματικής δραστηριότητας) προσκομίζουν πιστοποιητικό/βεβαίωση του οικείου επαγγελματικού ή εμπορικού μητρώου του κράτους εγκατάστασης. Οι οικονομικοί φορείς που είναι εγκατεστημένοι σε κράτος μέλος της Ευρωπαϊκής Ένωσης προσκομίζουν πιστοποιητικό/βεβαίωση του αντίστοιχου επαγγελματικού ή εμπορικού μητρώου του Παραρτήματος XI του Προσαρτήματος Α' του ν. 4412/2016, με το οποίο πιστοποιείται αφενός η εγγραφή τους σε αυτό και αφετέρου το ειδικό επάγγελμά τους. Στην περίπτωση που χώρα δεν τηρεί τέτοιο μητρώο, το έγγραφο ή το πιστοποιητικό μπορεί να αντικαθίσταται από ένορκη βεβαίωση ή, στα κράτη - μέλη ή στις χώρες όπου δεν προβλέπεται ένορκη βεβαίωση, από υπεύθυνη δήλωση του ενδιαφερομένου ενώπιον αρμόδιας δικαστικής ή διοικητικής αρχής, συμβολαιογράφου ή αρμόδιου επαγγελματικού ή εμπορικού οργανισμού της χώρας καταγωγής ή της χώρας όπου είναι εγκατεστημένος ο οικονομικός φορέας ότι δεν τηρείται τέτοιο μητρώο και ότι ασκεί τη δραστηριότητα που απαιτείται για την εκτέλεση του αντικειμένου της υπό ανάθεση σύμβασης.

Οι εγκατεστημένοι στην Ελλάδα οικονομικοί φορείς προσκομίζουν βεβαίωση εγγραφής στο οικείο επαγγελματικό μητρώο..

Επισημαίνεται ότι, τα δικαιολογητικά που αφορούν στην απόδειξη της απαίτησης του άρθρου 2.2.4 (απόδειξη καταλληλότητας για την άσκηση επαγγελματικής δραστηριότητας) γίνονται αποδεκτά, εφόσον έχουν εκδοθεί έως τριάντα (30) εργάσιμες

Ευρωπαϊκή Ένωση  
Ευρωπαϊκό Κοινωνικό Ταμείο

ΠΕΡΙΦΕΡΕΙΑ ΚΕΝΤΡΙΚΗΣ ΜΑΚΕΔΟΝΙΑΣ

ΕΙΔΙΚΗ ΥΠΗΡΕΣΙΑ ΔΙΑΧΕΙΡΙΣΗΣ  
Ε.Π. Περιφέρειας Κεντρικής Μακεδονίας**Με τη συγχρηματοδότηση της Ελλάδας και της Ευρωπαϊκής Ένωσης**

ημέρες πριν από την υποβολή τους,<sup>7</sup> εκτός αν, σύμφωνα με τις ειδικότερες διατάξεις αυτών, φέρουν συγκεκριμένο χρόνο ισχύος.

**B.3.** Για την απόδειξη της οικονομικής και χρηματοοικονομικής επάρκειας της παραγράφου 2.2.5 οι οικονομικοί φορείς προσκομίζουν τους Ισολογισμούς των τελευταίων τριών (3) διαχειριστικών χρήσεων πριν το έτος διενέργειας του διαγωνισμού, σε περίπτωση που ο προσωρινός Ανάδοχος υποχρεούται στην έκδοση Ισολογισμών ή Υπεύθυνης Δήλωσης του νομίμου εκπροσώπου του (δεν απαιτείται θεώρηση του γνησίου της υπογραφής) περί του συνολικού ύψους του ετήσιου κύκλου εργασιών, σε περίπτωση που δεν υποχρεούται στην έκδοση Ισολογισμών. Εάν ο οικονομικός φορέας, για βάσιμο λόγο, δεν είναι σε θέση να προσκομίσει τα ανωτέρω δικαιολογητικά, μπορεί να αποδεικνύει την οικονομική και χρηματοοικονομική του επάρκεια με οποιοδήποτε άλλο κατάλληλο έγγραφο.

**B.4.** Για την απόδειξη της τεχνικής ικανότητας της παραγράφου 2.2.6 οι οικονομικοί φορείς προσκομίζουν τον αναφερόμενο πίνακα έργων, συνοδευόμενο από τα κατάλληλα αποδεικτικά, βιογραφικά σημειώματα και κάθε άλλο κατάλληλο έγγραφο.

Ειδικότερα

**B.4.1. Δικαιολογητικά για τεκμηρίωση της τεχνικής ικανότητας της προτεινόμενης στελέχωσης της Ομάδας Έργου**

Οι υποψήφιοι οικονομικοί φορείς προσκομίζουν τα ακόλουθα:

**B.4.1.1. Οι υποψήφιοι οικονομικοί φορείς για την τεκμηρίωση των απαιτούμενων προσόντων της προτεινόμενης στελέχωσης της Ομάδας του Συμβούλου σύμφωνα με την παράγραφο 2.2.6 της παρούσας προσκομίζουν τα παρακάτω αποδεικτικά στοιχεία κατά περίπτωση:**

**B.4.1.1.1 Υπεύθυνος Έργου**

1. Τίτλος σπουδών
2. Μεταπτυχιακό τίτλος σπουδών
3. Αναλυτικό βιογραφικό σημείωμα

<sup>7</sup> Πρβλ. παράγραφο 12 άρθρου 80 του ν.4412/2016, όπως αυτή προστέθηκε με το άρθρο 43 παρ. 7 α σημείο αδ' του ν. 4605/2019.

Ευρωπαϊκή Ένωση  
Ευρωπαϊκό Κοινωνικό Ταμείο

ΠΕΡΙΦΕΡΕΙΑ ΚΕΝΤΡΙΚΗΣ ΜΑΚΕΔΟΝΙΑΣ

ΕΙΔΙΚΗ ΥΠΗΡΕΣΙΑ ΔΙΑΧΕΙΡΙΣΗΣ  
Ε.Π. Περιφέρειας Κεντρικής Μακεδονίας

Με τη συγχρηματοδότηση της Ελλάδας και της Ευρωπαϊκής Ένωσης

4. Βεβαιώσεις για τα αναφερόμενα στο ανωτέρω βιογραφικό σημείωμα έργα από τις κατά περίπτωση Αναθέτουσες Αρχές ή Αναδόχους των έργων, με αναφορά σε έτη απασχόλησης, που να αποδεικνύουν την απαιτούμενη εμπειρία.

**B.4.1.1.2 Επιστημονικός Υπεύθυνος Έργου**

1. Τίτλος σπουδών

3. Αναλυτικό βιογραφικό σημείωμα

4. Βεβαιώσεις για τα αναφερόμενα στο ανωτέρω βιογραφικό σημείωμα έργα από τις κατά περίπτωση Αναθέτουσες Αρχές ή Αναδόχους των έργων, με αναφορά σε έτη απασχόλησης, που να αποδεικνύουν την απαιτούμενη εμπειρία.

**B.4.1.1.3 Λοιπά μέλη της Ομάδας Έργου**

1. Αναλυτικό βιογραφικό σημείωμα

**B.4.1.2. Υπεύθυνες Δηλώσεις**

Ο οικονομικός φορέας, συμπληρωματικά με τους ανωτέρω Πίνακες, θα πρέπει να καταθέσει **υπεύθυνες δηλώσεις του Ν. 1599/1986 όπως ισχύει**, με τις οποίες θα δηλώνεται ότι αποδέχονται να συμμετάσχουν στην Ομάδα Έργου του υποψηφίου και να εργαστούν στις εγκαταστάσεις της Αναθέτουσας Αρχής και όπου αλλού τους ζητηθεί για όλο το διάστημα απασχόλησης τους στο έργο, εφόσον αυτός ανακηρυχθεί ανάδοχος, έως το πέρας της διάρκειας του Έργου και ότι γνωρίζουν και αποδέχονται τους όρους της παρούσας προκήρυξης.

Διευκρινίζεται ότι δεν απαιτείται η ψηφιακή υπογραφή των ανωτέρω υπεύθυνων δηλώσεων από τους υπογράφοντες ούτε η νόμιμη θεώρηση του γνησίου της υπογραφής τους. Οι ανωτέρω υπεύθυνες δηλώσεις επισυνάπτονται ηλεκτρονικά σε μορφή αρχείου pdf στον φάκελο της προσφοράς σύμφωνα με την παράγραφο 2.4.3 της παρούσας και υπογράφονται και με ψηφιακή υπογραφή από τον προσφέροντα οικονομικό φορέα.

**Σε περίπτωση που ο προσφέρων οικονομικός φορέας προτίθεται να αναθέσει υπερβολικά σε τρίτους την υλοποίηση τμήματος του υπό ανάθεση Έργου, τότε θα πρέπει να καταθέσει συμπληρωμένο τον παρακάτω πίνακα.**



Ευρωπαϊκή Ένωση  
Ευρωπαϊκό Κοινωνικό Ταμείο

ΠΕΡΙΦΕΡΕΙΑ ΚΕΝΤΡΙΚΗΣ ΜΑΚΕΔΟΝΙΑΣ

ΕΙΔΙΚΗ ΥΠΗΡΕΣΙΑ ΔΙΑΧΕΙΡΙΣΗΣ  
Ε.Π. Περιφέρειας Κεντρικής Μακεδονίας



Με τη συγχρηματοδότηση της Ελλάδας και της Ευρωπαϊκής Ένωσης

Περιγραφή τμήματος Έργου που προτίθεται ο υποψήφιος Ανάδοχος να αναθέσει σε Υπεργολάβο	Επωνυμία, Στοιχεία Επικοινωνίας, Νόμιμοι Εκπρόσωποι Υπεργολάβου	Ημερομηνία Δήλωσης Συνεργασίας

Συμπληρωματικά με τον ανωτέρω Πίνακα, ο προσφέρων οικονομικός φορέας θα πρέπει να καταθέσει :

α) Υπεύθυνη δήλωσή του ότι δεσμεύεται να χρησιμοποιήσει τον Υπεργολάβο για το τμήμα του έργου που έχει δηλώσει στην προσφορά του.

β) Υπεύθυνες δηλώσεις των νομίμων εκπροσώπων των υπεργολάβων, με τις οποίες θα δηλώνεται ότι αποδέχονται τη συνεργασία αυτή και ότι δεσμεύονται να υλοποιήσουν το τμήμα της σύμβασης που περιγράφεται στην προσφορά του οικονομικού φορέα, εφόσον αυτός ανακηρυχθεί ανάδοχος, έως την πλήρη εκτέλεση του. Εφόσον ο υπεργολάβος είναι νομικό πρόσωπο θα πρέπει να αναφερθούν τα εμπλεκόμενα φυσικά πρόσωπα και να προσκομιστούν οι σχετικές υπεύθυνες δηλώσεις από τα πρόσωπα αυτά ότι αποδέχονται τη συνεργασία του υπεργολάβου με τον προσφέροντα οικονομικό φορέα και ότι δεσμεύονται να υλοποιήσουν το τμήμα της σύμβασης που περιγράφεται στην προσφορά του οικονομικού φορέα, εφόσον αυτός ανακηρυχθεί ανάδοχος, έως την πλήρη εκτέλεση του.

Διευκρινίζεται ότι δεν απαιτείται η ψηφιακή υπογραφή των ανωτέρω υπεύθυνων δηλώσεων των νομίμων εκπροσώπων των υπεργολάβων ούτε η θεώρηση του γνησίου της υπογραφής τους. Οι ανωτέρω υπεύθυνες δηλώσεις επισυνάπτονται ηλεκτρονικά σε μορφή αρχείου pdf στον φάκελο της προσφοράς σύμφωνα με την παράγραφο 2.4.3 της παρούσας και υπογράφονται και με ψηφιακή υπογραφή από τον προσφέροντα οικονομικό φορέα.

Ειδικά, όσον αφορά στα κριτήρια επαγγελματικής ικανότητας που σχετίζονται με τους τίτλους σπουδών και τα επαγγελματικά προσόντα που ορίζονται στην περίπτωση στ' του Μέρους II του Παραρτήματος XII του Προσαρτήματος Α' του ν. 4412/2016 ή με την



ΠΕΡΙΦΕΡΕΙΑ ΚΕΝΤΡΙΚΗΣ ΜΑΚΕΔΟΝΙΑΣ  
ΕΙΔΙΚΗ ΥΠΗΡΕΣΙΑ ΔΙΑΧΕΙΡΙΣΗΣ  
Ε.Π. Περιφέρειας Κεντρικής Μακεδονίας**Με τη συγχρηματοδότηση της Ελλάδας και της Ευρωπαϊκής Ένωσης**

σχετική επαγγελματική εμπειρία, οι οικονομικοί φορείς, μπορούν να χρησιμοποιούν υπεργολάβους, μόνο, εάν οι τελευταίοι θα εκτελέσουν τις εργασίες ή τις υπηρεσίες για τις οποίες απαιτούνται οι συγκεκριμένες ικανότητες.

**B.5.** Για την απόδειξη της συμμόρφωσής τους με πρότυπα διασφάλισης ποιότητας και πρότυπα περιβαλλοντικής διαχείρισης της παραγράφου 2.2.9 οι οικονομικοί φορείς προσκομίζουν σχετικά πιστοποιητικά.

**B.6.**

Για την απόδειξη της νόμιμης εκπροσώπησης, στις περιπτώσεις που ο οικονομικός φορέας είναι νομικό πρόσωπο και υποχρεούται, κατά την κείμενη νομοθεσία, να δηλώνει την εκπροσώπηση και τις μεταβολές της σε αρμόδια αρχή (πχ ΓΕΜΗ) προσκομίζει σχετικό πιστοποιητικό ισχύουσας εκπροσώπησης, το οποίο πρέπει να έχει εκδοθεί έως τριάντα (30) εργάσιμες ημέρες πριν από την υποβολή του<sup>8</sup>. Στις λοιπές περιπτώσεις τα κατά περίπτωση νομιμοποιητικά έγγραφα νόμιμης εκπροσώπησης (όπως καταστατικά, αντίστοιχα ΦΕΚ, συγκρότηση Δ.Σ. σε σώμα, σε περίπτωση Α.Ε., κλπ., ανάλογα με τη νομική μορφή του οικονομικού φορέα), συνοδευόμενα από υπεύθυνη δήλωση του νόμιμου εκπροσώπου ότι εξακολουθούν να ισχύουν κατά την υποβολή τους.

Για την απόδειξη της νόμιμης σύστασης και των μεταβολών του νομικού προσώπου, εφόσον αυτή προκύπτει από πιστοποιητικό αρμόδιας αρχής (πχ γενικό πιστοποιητικό του ΓΕΜΗ), αρκεί η υποβολή αυτού, εφόσον έχει εκδοθεί έως τρεις (3) μήνες πριν από την υποβολή του. Στις λοιπές περιπτώσεις τα κατά περίπτωση νομιμοποιητικά έγγραφα νόμιμης σύστασης και μεταβολών (όπως καταστατικά, πιστοποιητικά μεταβολών, αντίστοιχα ΦΕΚ, κλπ., ανάλογα με τη νομική μορφή του οικονομικού φορέα), συνοδευόμενα από υπεύθυνη δήλωση του νόμιμου εκπροσώπου ότι εξακολουθούν να ισχύουν κατά την υποβολή τους.

Οι αλλοδαποί οικονομικοί φορείς προσκομίζουν τα προβλεπόμενα, κατά τη νομοθεσία της χώρας εγκατάστασης, αποδεικτικά έγγραφα, και εφόσον δεν προβλέπονται, υπεύθυνη δήλωση του νόμιμου εκπροσώπου, από την οποία αποδεικνύονται τα ανωτέρω ως προς τη νόμιμη σύσταση, μεταβολές και εκπροσώπηση του οικονομικού φορέα.

<sup>8</sup> Πρβλ. παράγραφο 12 άρθρου 80 του ν.4412/2016, όπως αυτή προστέθηκε με το άρθρο 43 παρ. 7, περ. α, υποπερίπτωση αδ' του ν. 4605/2019.

ΠΕΡΙΦΕΡΕΙΑ ΚΕΝΤΡΙΚΗΣ ΜΑΚΕΔΟΝΙΑΣ  
ΕΙΔΙΚΗ ΥΠΗΡΕΣΙΑ ΔΙΑΧΕΙΡΙΣΗΣ  
Ε.Π. Περιφέρειας Κεντρικής Μακεδονίας**Με τη συγχρηματοδότηση της Ελλάδας και της Ευρωπαϊκής Ένωσης**

Οι ως άνω υπεύθυνες δηλώσεις γίνονται αποδεκτές, εφόσον έχουν συνταχθεί μετά την κοινοποίηση της πρόσκλησης για την υποβολή των δικαιολογητικών.

Από τα ανωτέρω έγγραφα πρέπει να προκύπτουν η νόμιμη σύσταση του οικονομικού φορέα, όλες οι σχετικές τροποποιήσεις των καταστατικών, το/τα πρόσωπο/α που δεσμεύει/ουν νόμιμα την εταιρία κατά την ημερομηνία διενέργειας του διαγωνισμού (νόμιμος εκπρόσωπος, δικαίωμα υπογραφής κλπ.), τυχόν τρίτοι, στους οποίους έχει χορηγηθεί εξουσία εκπροσώπησης, καθώς και η θητεία του/των ή/και των μελών του οργάνου διοίκησης/ νόμιμου εκπροσώπου.

**B.7** Οι οικονομικοί φορείς που είναι εγγεγραμμένοι σε επίσημους καταλόγους που προβλέπονται από τις εκάστοτε ισχύουσες εθνικές διατάξεις της χώρας εγκατάστασής τους ή διαθέτουν πιστοποίηση από οργανισμούς πιστοποίησης που συμμορφώνονται με τα ευρωπαϊκά πρότυπα πιστοποίησης, κατά την έννοια του Παραρτήματος VII του Προσαρτήματος Α' του ν. 4412/2016, μπορούν να προσκομίζουν στις αναθέτουσες αρχές πιστοποιητικό εγγραφής εκδιδόμενο από την αρμόδια αρχή ή το πιστοποιητικό που εκδίδεται από τον αρμόδιο οργανισμό πιστοποίησης.

Στα πιστοποιητικά αυτά αναφέρονται τα δικαιολογητικά βάσει των οποίων έγινε η εγγραφή των εν λόγω οικονομικών φορέων στον επίσημο κατάλογο ή η πιστοποίηση και η κατάταξη στον εν λόγω κατάλογο.

Η πιστοποιούμενη εγγραφή στους επίσημους καταλόγους από τους αρμόδιους οργανισμούς ή το πιστοποιητικό, που εκδίδεται από τον οργανισμό πιστοποίησης, συνιστά τεκμήριο καταλληλότητας όσον αφορά τις απαιτήσεις ποιοτικής επιλογής, τις οποίες καλύπτει ο επίσημος κατάλογος ή το πιστοποιητικό.

Οι οικονομικοί φορείς που είναι εγγεγραμμένοι σε επίσημους καταλόγους απαλλάσσονται από την υποχρέωση υποβολής των δικαιολογητικών που αναφέρονται στο πιστοποιητικό εγγραφής τους.

**B.8.** Οι ενώσεις οικονομικών φορέων που υποβάλλουν κοινή προσφορά, υποβάλλουν τα παραπάνω, κατά περίπτωση δικαιολογητικά, για κάθε οικονομικό φορέα που συμμετέχει στην ένωση, σύμφωνα με τα ειδικότερα προβλεπόμενα στο άρθρο 19 παρ. 2 του ν. 4412/2016.

**B.9.** Στην περίπτωση που οικονομικός φορέας επιθυμεί να στηριχθεί στις ικανότητες άλλων φορέων, σύμφωνα με την παράγραφο 2.2.7 για την απόδειξη ότι θα έχει στη διάθεσή του τους αναγκαίους πόρους, προσκομίζει, ιδίως, σχετική έγγραφη δέσμευση των φορέων αυτών για τον σκοπό αυτό.



Ευρωπαϊκή Ένωση  
Ευρωπαϊκό Κοινωνικό Ταμείο

ΠΕΡΙΦΕΡΕΙΑ ΚΕΝΤΡΙΚΗΣ ΜΑΚΕΔΟΝΙΑΣ

ΕΙΔΙΚΗ ΥΠΗΡΕΣΙΑ ΔΙΑΧΕΙΡΙΣΗΣ  
Ε.Π. Περιφέρειας Κεντρικής Μακεδονίας



Με τη συγχρηματοδότηση της Ελλάδας και της Ευρωπαϊκής Ένωσης

## 2.3 Κριτήρια Ανάθεσης

### 2.3.1 Κριτήριο ανάθεσης

Κριτήριο ανάθεσης της Σύμβασης είναι η πλέον συμφέρουσα από οικονομική άποψη προσφορά βάσει βέλτιστης σχέσης ποιότητας – τιμής, η οποία εκτιμάται βάσει των κάτωθι κριτηρίων:

**Πίνακας 1: «Ομάδες και συντελεστές κριτηρίων τεχνικής αξιολόγησης»**

A/A	Ομάδες και Επιμέρους Κριτήρια Αξιολόγησης	Συντελεστής Βαρύτητας (%)
A.	<b>Μεθοδολογία Υλοποίησης Έργου και Χρονοδιάγραμμα</b>	<b>20</b>
A1	Συνολική κατανόηση και αντίληψη αντικειμένου, απαιτήσεων, στόχων και εκροών του Έργου - Αποδοτικότητα της προτεινόμενης μεθόδου εκπόνησης του έργου σε σχέση με τους στόχους και το περιβάλλον του Έργου	5
A2	Αποτελεσματικότητα μεθοδολογίας και μέσω υλοποίησης, σε σχέση με τους στόχους και το περιβάλλον του Έργου	10
A3	Ποιότητα του χρονοπρογραμματισμού παρεχόμενων υπηρεσιών - Αποτελεσματικότητα του Χρονοδιαγράμματος - Συμβατότητα με τους όρους της Διακήρυξης	5



Ευρωπαϊκή Ένωση  
Ευρωπαϊκό Κοινωνικό Ταμείο

ΠΕΡΙΦΕΡΕΙΑ ΚΕΝΤΡΙΚΗΣ ΜΑΚΕΔΟΝΙΑΣ

ΕΙΔΙΚΗ ΥΠΗΡΕΣΙΑ ΔΙΑΧΕΙΡΙΣΗΣ  
Ε.Π. Περιφέρειας Κεντρικής Μακεδονίας



Με τη συγχρηματοδότηση της Ελλάδας και της Ευρωπαϊκής Ένωσης

<b>B.</b>	<b>Κάλυψη τιθέμενων απαιτήσεων και τεχνικών προδιαγραφών υπηρεσιών</b>	<b>35</b>
B1	Αποτελεσματικότητα της προσέγγισης παραγωγής συμβατικών εκδόσεων, φιλικών για αναγνώστες με αναπηρία	10
B.2	Αποτελεσματικότητα της προσέγγισης μεταγραφής σε εναλλακτικές προσβάσιμες ηλεκτρονικές μορφές	15
B.3	Αποτελεσματικότητα της προσέγγισης μεταγραφής στην ΕΝΓ (βίντεο με υπότιτλους /κλειστές λεζάντες)	10
<b>Γ.</b>	<b>Ποιότητα προσφερόμενων δειγμάτων</b>	<b>25</b>
Γ1	Ποιότητα του Δείγματος Α' - Συμβατότητα τους όρους της Διακήρυξης	25
<b>Δ.</b>	<b>Οργάνωση / Διοίκηση Έργου</b>	<b>20</b>
Δ1	Αποτελεσματικότητα του σχήματος διοίκησης και οργάνωσης του Έργου, συμπεριλαμβανομένης της μεθοδολογίας διασφάλισης ποιότητας και του συστήματος επικοινωνίας του Αναδόχου με την Αναθέτουσα Αρχή	15
Δ2	Απασχόληση και συμπληρωματικότητα των μελών της Ομάδας Έργου – Καθήκοντα και βαθμός εμπλοκής των μελών	5
<b>ΣΥΝΟΛΟ</b>		<b>100</b>

### 2.3.2 Βαθμολόγηση και κατάταξη προσφορών

#### 2.3.2.1 Βαθμολόγηση τεχνικών προσφορών

Η βαθμολόγηση κάθε κριτηρίου αξιολόγησης κυμαίνεται από 100 βαθμούς στην περίπτωση που ικανοποιούνται ακριβώς όλοι οι όροι των τεχνικών προδιαγραφών,



ΠΕΡΙΦΕΡΕΙΑ ΚΕΝΤΡΙΚΗΣ ΜΑΚΕΔΟΝΙΑΣ  
ΕΙΔΙΚΗ ΥΠΗΡΕΣΙΑ ΔΙΑΧΕΙΡΙΣΗΣ  
Ε.Π. Περιφέρειας Κεντρικής Μακεδονίας



### Με τη συγχρηματοδότηση της Ελλάδας και της Ευρωπαϊκής Ένωσης

αυξάνεται δε μέχρι τους 120 βαθμούς όταν υπερκαλύπτονται οι απαιτήσεις του συγκεκριμένου κριτηρίου.

Κάθε κριτήριο αξιολόγησης βαθμολογείται αυτόνομα με βάση τα στοιχεία της προσφοράς.

Η βαθμολόγηση πρέπει να είναι πλήρως και ειδικά αιτιολογημένη και να περιλαμβάνει υποχρεωτικά, εκτός από τη βαθμολογία, και την λεκτική διατύπωση της κρίσης ανά κριτήριο.

Η σταθμισμένη βαθμολογία του κάθε κριτηρίου θα προκύπτει από το γινόμενο του επιμέρους συντελεστή βαρύτητας επί τη βαθμολογία του, η δε συνολική βαθμολογία της προσφοράς θα προκύπτει από το άθροισμα των σταθμισμένων βαθμολογιών όλων των κριτηρίων.

Η **συνολική βαθμολογία της τεχνικής προσφοράς** υπολογίζεται με βάση τον παρακάτω τύπο :

$$\Sigma \mathbf{B} \mathbf{T}_j = (\mathbf{U}_{\alpha 1} \times \beta_{\alpha 1}) + (\mathbf{U}_{\alpha 2} \times \beta_{\alpha 2}) + (\mathbf{U}_{\alpha 3} \times \beta_{\alpha 3}) + (\mathbf{U}_{\beta 1} \times \beta_{\beta 1}) + (\mathbf{U}_{\beta 2} \times \beta_{\beta 2}) + (\mathbf{U}_{\beta 3} \times \beta_{\beta 3}) + (\mathbf{U}_{\gamma 1} \times \beta_{\gamma 1}) + (\mathbf{U}_{\delta 1} \times \beta_{\delta 1}) + (\mathbf{U}_{\delta 2} \times \beta_{\delta 2})$$

όπου :

$\Sigma \mathbf{B} \mathbf{T}_j$  = ο συνολικός βαθμός της τεχνικής προσφοράς της πρότασης  $j$ ,

$\mathbf{U}_{i (i=\alpha 1, \alpha 2, \alpha 3, \beta 1, \beta 2, \beta 3, \gamma 1, \delta 1, \delta 2)}$  = ο βαθμός του κριτηρίου  $i$  για την πρόταση  $j$

$\beta_{i (i=\alpha 1, \alpha 2, \alpha 3, \beta 1, \beta 2, \beta 3, \gamma 1, \delta 1, \delta 2)}$  = ο συντελεστής βαρύτητας του κριτηρίου  $i$

Κριτήρια με βαθμολογία μικρότερη από 100 βαθμούς (ήτοι που δεν καλύπτουν/παρουσιάζουν αποκλίσεις από τις τεχνικές προδιαγραφές της παρούσας) επιφέρουν την απόρριψη της προσφοράς.

#### 2.3.2.2 Βαθμολόγηση οικονομικών προσφορών:

Η βαθμολόγηση των οικονομικών Προσφορών γίνεται για όσες Προσφορές δεν έχουν απορριφθεί σε προηγούμενο στάδιο της αξιολόγησης.



ΠΕΡΙΦΕΡΕΙΑ ΚΕΝΤΡΙΚΗΣ ΜΑΚΕΔΟΝΙΑΣ  
ΕΙΔΙΚΗ ΥΠΗΡΕΣΙΑ ΔΙΑΧΕΙΡΙΣΗΣ  
Ε.Π. Περιφέρειας Κεντρικής Μακεδονίας



Με τη συγχρηματοδότηση της Ελλάδας και της Ευρωπαϊκής Ένωσης

Η βαθμολόγηση των Οικονομικών Προσφορών των Προσφερόντων είναι σχετική, και λαμβάνεται υπόψη το ποσό σε Ευρώ έναντι του οποίου προτίθεται να εκτελέσει ο οικονομικός φορέας το Έργο, μη συμπεριλαμβανομένου του ΦΠΑ

### **2.3.2.3 Κατάταξη Προσφορών:**

Μετά την ολοκλήρωση της τεχνικής και οικονομικής βαθμολόγησης κατά τα προηγούμενα, η Επιτροπή Διενέργειας του Διαγωνισμού κατατάσσει τις προσφορές σε Συγκριτικό Πίνακα, κατά φθίνουσα σειρά του τελικού βαθμού βάσει του ακόλουθου μαθηματικού τύπου:

$$TBSP=100*[0,80*(\Sigma BT_j / \Sigma BT_{max})+0,20*(B_{min}/BK_j)]$$

Όπου:

TBSP = ο Τελικός Βαθμός Συνολικής Προσφοράς

$\Sigma BT_j$  = ο συνολικός βαθμός τεχνικής αξιολόγησης της προσφοράς του υποψηφίου αναδόχου

$\Sigma BT_{max}$  = ο συνολικός βαθμός τεχνικής αξιολόγησης της καλύτερης τεχνικής προσφοράς

$B_{min}$  = το συνολικό κόστος της χαμηλότερης οικονομικής προσφοράς

$BK_j$  = το συνολικό κόστος της οικονομικής προσφοράς του υποψηφίου αναδόχου

Η πρώτη στον Συγκριτικό Πίνακα κατάταξης, δηλαδή η προσφορά εκείνη με τον μεγαλύτερο βαθμό *TBSP*, θεωρείται η πλέον συμφέρουσα από οικονομική άποψη προσφορά.

## **2.4 Κατάρτιση - Περιεχόμενο Προσφορών**

### *2.4.1 Γενικοί όροι υποβολής προσφορών*

Οι προσφορές υποβάλλονται με βάση τις απαιτήσεις που ορίζονται στο Παράρτημα Ι της Διακήρυξης για όλες τις περιγραφόμενες υπηρεσίες.

Δεν επιτρέπονται εναλλακτικές προσφορές.

Η ένωση οικονομικών φορέων υποβάλλει κοινή προσφορά, η οποία υπογράφεται υποχρεωτικά ψηφιακά είτε από όλους τους οικονομικούς φορείς που αποτελούν την ένωση, είτε από εκπρόσωπό τους νομίμως εξουσιοδοτημένο. Στην προσφορά απαραίτητως πρέπει να προσδιορίζεται η έκταση και το είδος της συμμετοχής του (συμπεριλαμβανομένης της κατανομής αμοιβής μεταξύ τους) κάθε μέλους της ένωσης, καθώς και ο εκπρόσωπος/συντονιστής αυτής.

Ευρωπαϊκή Ένωση  
Ευρωπαϊκό Κοινωνικό Ταμείο

ΠΕΡΙΦΕΡΕΙΑ ΚΕΝΤΡΙΚΗΣ ΜΑΚΕΔΟΝΙΑΣ

ΕΙΔΙΚΗ ΥΠΗΡΕΣΙΑ ΔΙΑΧΕΙΡΙΣΗΣ  
Ε.Π. Περιφέρειας Κεντρικής Μακεδονίας

Με τη συγχρηματοδότηση της Ελλάδας και της Ευρωπαϊκής Ένωσης

#### 2.4.2 Χρόνος και τρόπος υποβολής προσφορών

2.4.2.1 Οι προσφορές υποβάλλονται από τους ενδιαφερόμενους ηλεκτρονικά, μέσω της διαδικτυακής πύλης [www.promitheus.gov.gr](http://www.promitheus.gov.gr) του ΕΣΗΔΗΣ, μέχρι την καταληκτική ημερομηνία και ώρα που ορίζει η παρούσα διακήρυξη (άρθρο 1.5), στην Ελληνική Γλώσσα, σε ηλεκτρονικό φάκελο, σύμφωνα με τα αναφερόμενα στο ν.4412/2016, ιδίως άρθρα 36 και 37 και την 56902/215 (Β' 1924/2.6.2017) Απόφασης του Υπουργού Οικονομίας και Ανάπτυξης «*Τεχνικές λεπτομέρειες και διαδικασίες λειτουργίας του Εθνικού Συστήματος Ηλεκτρονικών Δημοσίων Συμβάσεων (Ε.Σ.Η.ΔΗ.Σ.)*».

Για τη συμμετοχή στο διαγωνισμό οι ενδιαφερόμενοι οικονομικοί φορείς απαιτείται να διαθέτουν εγκεκριμένη προηγμένη ηλεκτρονική υπογραφή ή προηγμένη ηλεκτρονική υπογραφή που υποστηρίζεται από εγκεκριμένο πιστοποιητικό το οποίο χορηγήθηκε από έναν εγκεκριμένο πάροχο υπηρεσιών πιστοποίησης, ο οποίος περιλαμβάνεται στον κατάλογο εμπιστευσης που προβλέπεται στην απόφαση 2009/767/ΕΚ και σύμφωνα με τα οριζόμενα στο Κανονισμό (ΕΕ) 910/2014 και τις διατάξεις της Υ.Α. 56902/215 «*Τεχνικές λεπτομέρειες και διαδικασίες λειτουργίας του Εθνικού Συστήματος Ηλεκτρονικών Δημοσίων Συμβάσεων (Ε.Σ.Η.ΔΗ.Σ.)*» (ΦΕΚ Β 1924/02.06.2017) και να εγγραφούν στο ηλεκτρονικό σύστημα (ΕΣΗΔΗΣ- Διαδικτυακή πύλη [www.promitheus.gov.gr](http://www.promitheus.gov.gr)) ακολουθώντας την διαδικασία εγγραφής του άρθρου 5 της ίδιας Υ.Α.

Επισημαίνεται ότι, οι αλλοδαποί οικονομικοί φορείς δεν έχουν την υποχρέωση να υπογράψουν τα δικαιολογητικά που υποβάλλουν με την προσφορά τους, με χρήση προηγμένης ηλεκτρονικής υπογραφής, αλλά μπορεί να τα αυθεντικοποιούν με οποιονδήποτε άλλο πρόσφορο τρόπο, εφόσον στη χώρα προέλευσής τους δεν είναι υποχρεωτική η χρήση προηγμένης ψηφιακής υπογραφής σε διαδικασίες σύναψης δημοσίων συμβάσεων. Στις περιπτώσεις αυτές η αίτηση συμμετοχής συνοδεύεται με υπεύθυνη δήλωση στην οποία δηλώνεται ότι στην χώρα προέλευσης δεν προβλέπεται η χρήση προηγμένης ψηφιακής υπογραφής ή ότι στην χώρα προέλευσης δεν είναι υποχρεωτική η χρήση προηγμένης ψηφιακής υπογραφής για την συμμετοχή σε διαδικασίες σύναψης δημοσίων συμβάσεων. Η υπεύθυνη δήλωση του προηγούμενου εδαφίου φέρει υπογραφή έως και δέκα (10) ημέρες πριν την καταληκτική ημερομηνία υποβολής των προσφορών.<sup>9</sup>

<sup>9</sup> Πρβλ άρθρο 92 παρ. 7 του ν. 4412/2016, όπως προστέθηκε με το άρθρο 43 παρ. 8, υποπαρ.β του ν. 4605/2019 και τροποποιήθηκε με το άρθρο 56 παρ. 2 και 3 ν. 4609/2019.

ΠΕΡΙΦΕΡΕΙΑ ΚΕΝΤΡΙΚΗΣ ΜΑΚΕΔΟΝΙΑΣ  
ΕΙΔΙΚΗ ΥΠΗΡΕΣΙΑ ΔΙΑΧΕΙΡΙΣΗΣ  
Ε.Π. Περιφέρειας Κεντρικής Μακεδονίας

Με τη συγχρηματοδότηση της Ελλάδας και της Ευρωπαϊκής Ένωσης

2.4.2.2 Ο χρόνος υποβολής της προσφοράς και οποιαδήποτε ηλεκτρονική επικοινωνία μέσω του συστήματος βεβαιώνεται αυτόματα από το σύστημα με υπηρεσίες χρονοσήμανσης, σύμφωνα με τα οριζόμενα στο άρθρο 37 του ν. 4412/2016 και το άρθρο 9 της ως άνω Υπουργικής Απόφασης.

Μετά την παρέλευση της καταληκτικής ημερομηνίας και ώρας, δεν υπάρχει η δυνατότητα υποβολής προσφοράς στο Σύστημα. Σε περιπτώσεις τεχνικής αδυναμίας λειτουργίας του ΕΣΗΔΗΣ, η αναθέτουσα αρχή θα ρυθμίσει τα της συνέχειας του διαγωνισμού με σχετική ανακοίνωσή της.

2.4.2.3 Οι οικονομικοί φορείς υποβάλλουν με την προσφορά τους τα ακόλουθα:

- 1) έναν (υπο)φάκελο με την ένδειξη «**Δικαιολογητικά Συμμετοχής -Τεχνική Προσφορά**» στον οποίο περιλαμβάνονται τα κατά περίπτωση απαιτούμενα δικαιολογητικά και η τεχνική προσφορά σύμφωνα με τις διατάξεις της κείμενης νομοθεσίας και την παρούσα.
- 2) έναν (υπο)φάκελο με την ένδειξη «**Οικονομική Προσφορά**» στον οποίο περιλαμβάνεται η οικονομική προσφορά του οικονομικού φορέα και τα κατά περίπτωση απαιτούμενα δικαιολογητικά.

Από τον προσφέροντα σημαίνονται με χρήση του σχετικού πεδίου του συστήματος τα στοιχεία εκείνα της προσφοράς του που έχουν εμπιστευτικό χαρακτήρα, σύμφωνα με τα οριζόμενα στο άρθρο 21 του ν. 4412/16. Εφόσον ένας οικονομικός φορέας χαρακτηρίζει πληροφορίες ως εμπιστευτικές, λόγω ύπαρξης τεχνικού ή εμπορικού απορρήτου, στη σχετική δήλωσή του, αναφέρει ρητά όλες τις σχετικές διατάξεις νόμου ή διοικητικές πράξεις που επιβάλλουν την εμπιστευτικότητα της συγκεκριμένης πληροφορίας.

Δεν χαρακτηρίζονται ως εμπιστευτικές πληροφορίες σχετικά με τις τιμές μονάδας, τις προσφερόμενες ποσότητες, την οικονομική προσφορά και τα στοιχεία της τεχνικής προσφοράς που χρησιμοποιούνται για την αξιολόγησή της.

2.4.2.4 Οι οικονομικοί φορείς συντάσσουν την τεχνική και οικονομική τους προσφορά επισυνάπτοντας ψηφιακά υπογεγραμμένα τα σχετικά αρχεία σύμφωνα με τα άρθρα 2.4.3.2 και 2.4.4.



Ευρωπαϊκή Ένωση  
Ευρωπαϊκό Κοινωνικό Ταμείο

ΠΕΡΙΦΕΡΕΙΑ ΚΕΝΤΡΙΚΗΣ ΜΑΚΕΔΟΝΙΑΣ

ΕΙΔΙΚΗ ΥΠΗΡΕΣΙΑ ΔΙΑΧΕΙΡΙΣΗΣ  
Ε.Π. Περιφέρειας Κεντρικής Μακεδονίας**Με τη συγχρηματοδότηση της Ελλάδας και της Ευρωπαϊκής Ένωσης**

2.4.2.5 Ο χρήστης - οικονομικός φορέας υποβάλλει τους ανωτέρω (υπο)φακέλους μέσω του Συστήματος, όπως περιγράφεται παρακάτω:

Τα στοιχεία και δικαιολογητικά για τη συμμετοχή του οικονομικού φορέα στη διαδικασία υποβάλλονται από αυτόν ηλεκτρονικά σε μορφή αρχείων τύπου .pdf και εφόσον έχουν συνταχθεί/παραχθεί από τον ίδιο, φέρουν ορατή μη κρυπτογραφημένη ψηφιακή υπογραφή σκληρής αποθήκευσης, χωρίς να απαιτείται θεώρηση γνησίου της υπογραφής με την επιφύλαξη των αναφερθέντων στην τελευταία υποπαράγραφο της παραγράφου 2.4.2.1 του παρόντος για τους αλλοδαπούς οικονομικούς φορείς..

Από το Σύστημα εκδίδεται ηλεκτρονική απόδειξη υποβολής προσφοράς, η οποία αποστέλλεται στον οικονομικό φορέα με μήνυμα ηλεκτρονικού ταχυδρομείου.

Στις περιπτώσεις που με την προσφορά υποβάλλονται ιδιωτικά έγγραφα, αυτά γίνονται αποδεκτά είτε κατά τα προβλεπόμενα στις διατάξεις του Ν. 4250/2014 (Α' 94), είτε και σε απλή φωτοτυπία, εφόσον συνυποβάλλεται υπεύθυνη δήλωση, στην οποία βεβαιώνεται η ακρίβειά τους και η οποία φέρει υπογραφή μετά την έναρξη της διαδικασίας σύναψης της παρούσας σύμβασης<sup>10</sup>

Εντός τριών (3) εργασίμων ημερών από την ηλεκτρονική υποβολή των ως άνω στοιχείων και δικαιολογητικών προσκομίζονται υποχρεωτικά από τον οικονομικό φορέα στην αναθέτουσα αρχή, σε έντυπη μορφή και σε σφραγισμένο φάκελο, τα στοιχεία της ηλεκτρονικής προσφοράς τα οποία απαιτείται να προσκομισθούν σε πρωτότυπη μορφή σύμφωνα με τον ν. 4250/2014. Τέτοια στοιχεία και δικαιολογητικά είναι ενδεικτικά η εγγυητική επιστολή συμμετοχής, τα πρωτότυπα έγγραφα τα οποία δεν έχουν συνταχθεί από τον φορέα και συνεπώς δεν φέρουν ψηφιακή υπογραφή, καθώς και τα έγγραφα που φέρουν τη Σφραγίδα της Χάγης (Apostille). Δεν προσκομίζονται σε έντυπη μορφή στοιχεία και δικαιολογητικά τα οποία φέρουν ψηφιακή υπογραφή, τα ΦΕΚ, τα τεχνικά φυλλάδια και όσα προβλέπεται από το ν. 4250/2014 ότι οι φορείς υποχρεούνται να αποδέχονται σε αντίγραφα των πρωτοτύπων.

Η αναθέτουσα αρχή μπορεί να ζητεί από προσφέροντες και υποψήφιους σε οποιοδήποτε χρονικό σημείο κατά την διάρκεια της διαδικασίας, να υποβάλλουν σε έντυπη μορφή και σε εύλογη προθεσμία όλα ή ορισμένα δικαιολογητικά και στοιχεία που έχουν υποβάλει ηλεκτρονικά, όταν αυτό απαιτείται για την ορθή διεξαγωγή της διαδικασίας.

<sup>10</sup> Πρβ άρθρο 92 παρ. 8 του ν. 4412/2016, όπως προστέθηκε με το άρθρο 43 παρ. 8, περ. β' του ν. 4605/2019 και τροποποιήθηκε με το άρθρο 56 παρ. 4 του ν. 4609/2019

ΠΕΡΙΦΕΡΕΙΑ ΚΕΝΤΡΙΚΗΣ ΜΑΚΕΔΟΝΙΑΣ  
ΕΙΔΙΚΗ ΥΠΗΡΕΣΙΑ ΔΙΑΧΕΙΡΙΣΗΣ  
Ε.Π. Περιφέρειας Κεντρικής Μακεδονίας

Με τη συγχρηματοδότηση της Ελλάδας και της Ευρωπαϊκής Ένωσης

#### 2.4.3 Περιεχόμενα Φακέλου «Δικαιολογητικά Συμμετοχής - Τεχνική Προσφορά»

##### 2.4.3.1 Δικαιολογητικά συμμετοχής

Τα στοιχεία και δικαιολογητικά για την συμμετοχή των προσφερόντων στη διαγωνιστική διαδικασία περιλαμβάνουν: α) το Τυποποιημένο Έντυπο Υπεύθυνης Δήλωσης (Τ.Ε.Υ.Δ), όπως προβλέπεται στην παρ. 4 του άρθρου 79 του ν. 4412/2016 σύμφωνα με την παράγραφο 2.2.9.1. της παρούσας διακήρυξης και β) την εγγύηση συμμετοχής, όπως προβλέπεται στο άρθρο 72 του Ν.4412/2016 και τα άρθρα 2.1.5 και 2.2.2 αντίστοιχα της παρούσας διακήρυξης.

Οι προσφέροντες συμπληρώνουν το σχετικό πρότυπο ΤΕΥΔ το οποίο έχει αναρτηθεί, σε μορφή αρχείων τύπου XML και PDF, στη διαδικτυακή πύλη [www.promitheus.gov.gr](http://www.promitheus.gov.gr) του Ε.Σ.Η.ΔΗ.Σ. και αποτελεί αναπόσπαστο τμήμα της διακήρυξης (Παράρτημα ΙΙ).

Η εγγυητική επιστολή συμμετοχής προσκομίζεται σε έντυπη μορφή (πρωτότυπο) εντός τριών (3) εργάσιμων ημερών από την ηλεκτρονική υποβολή. Επισημαίνεται ότι η εν λόγω υποχρέωση δεν ισχύει για τις εγγυήσεις ηλεκτρονικής έκδοσης.

Οι ενώσεις οικονομικών φορέων που υποβάλλουν κοινή προσφορά, υποβάλλουν το ΤΕΥΔ για κάθε οικονομικό φορέα που συμμετέχει στην ένωση.

##### 2.4.3.2 Τεχνική Προσφορά

Η τεχνική προσφορά θα πρέπει να καλύπτει όλες τις απαιτήσεις και τις προδιαγραφές που έχουν τεθεί από την αναθέτουσα αρχή στο Παράρτημα Ι της διακήρυξης, περιγράφοντας ακριβώς πώς οι συγκεκριμένες απαιτήσεις και προδιαγραφές πληρούνται.

Στην ενότητα αυτή, ο διαγωνιζόμενος πρέπει να αναφέρει αναλυτικά την τεχνική του πρόταση για την υλοποίηση του Έργου, τη μεθοδολογία υλοποίησής του σύμφωνα με τα οριζόμενα στην παρούσα.

Ακόμη, ο διαγωνιζόμενος θα πρέπει να συμπεριλάβει οποιοδήποτε επιπλέον στοιχείο τεκμηριώνει πληρέστερα την πρότασή του και απαντά στις επιμέρους απαιτήσεις που τίθενται στην παρούσα προκήρυξη, αλλά και στα αντίστοιχα κριτήρια αξιολόγησης της Τεχνικής Προσφοράς.

Οι οικονομικοί φορείς αναφέρουν το τμήμα της σύμβασης που προτίθενται να αναθέσουν υπό μορφή υπεργολαβίας σε τρίτους, καθώς και τους υπεργολάβους που προτείνουν.



Ευρωπαϊκή Ένωση  
Ευρωπαϊκό Κοινωνικό Ταμείο

ΠΕΡΙΦΕΡΕΙΑ ΚΕΝΤΡΙΚΗΣ ΜΑΚΕΔΟΝΙΑΣ

ΕΙΔΙΚΗ ΥΠΗΡΕΣΙΑ ΔΙΑΧΕΙΡΙΣΗΣ  
Ε.Π. Περιφέρειας Κεντρικής Μακεδονίας



Με τη συγχρηματοδότηση της Ελλάδας και της Ευρωπαϊκής Ένωσης

Η **Τεχνική Προσφορά** που θα υποβάλει ο υποψήφιος οικονομικός φορέας πρέπει να περιλαμβάνει:

Α.	ΠΡΟΣΕΓΓΙΣΗ ΚΑΙ ΜΕΘΟΔΟΛΟΓΙΑ ΓΙΑ ΤΗΝ ΥΛΟΠΟΙΗΣΗ ΤΟΥ ΈΡΓΟΥ
Α.1	<p><b>Περιβάλλον του Έργου - Κατανόηση των απαιτήσεων</b></p> <p>Αναλυτική περιγραφή του τρόπου με τον οποίο ο οικονομικός φορέας σκοπεύει να προσεγγίσει την υλοποίηση του Αντικειμένου της Σύμβασης, από την οποία πρέπει να αποδεικνύεται ότι ο οικονομικός φορέας κατανοεί:</p> <ul style="list-style-type: none"> <li>• τις απαιτήσεις της Σύμβασης,</li> <li>• τα κρίσιμα θέματα που σχετίζονται με την επίτευξη των στόχων της Αναθέτουσας Αρχής,</li> <li>• τους κινδύνους και τις προϋποθέσεις που είναι δυνατό να επηρεάσουν την ομαλή υλοποίηση του Αντικειμένου της Σύμβασης. <i>Νοείται ότι η αναφορά σε τέτοιους κινδύνους ή προϋποθέσεις δεν καθιστά τους κινδύνους και τις προϋποθέσεις αυτές μέρος της σύμβασης και δεν μεταβάλλει τα δικαιώματα και υποχρεώσεις των μερών που απορρέουν από τη σύμβαση.</i></li> </ul>
Α.2	<p><b>Μεθοδολογία, Εργαλεία και Μέσα υλοποίησης Έργου</b></p> <p>Αναλυτική περιγραφή της μεθοδολογίας που ο οικονομικός φορέας προτίθεται να ακολουθήσει για την υλοποίηση του Αντικειμένου της Σύμβασης, με έμφαση στις διαδικασίες διασφάλισης ποιότητας και ελέγχου λογισμικού, στην υπάρχουσα τεχνογνωσία, τα εργαλεία και τα μέσα που θα χρησιμοποιηθούν για την παροχή των αιτούμενων υπηρεσιών. Δήλωση σχετικά με τυχόν υπεργολάβους που προτίθεται να χρησιμοποιήσει καθώς και το ακριβές μέρος του Αντικειμένου της Σύμβασης που αυτοί θα υλοποιήσουν.</p>
Α.3	<p><b>Ανάλυση του Έργου σε Πακέτα Εργασίας - Παραδοτέα</b></p> <p>Κατάλληλη περιγραφή και ανάλυση του Αντικειμένου της Σύμβασης σε δραστηριότητες και πακέτα εργασίας που υποστηρίζουν την εκτέλεση των δραστηριοτήτων, με ανάλυση των πακέτων εργασίας σε συγκεκριμένες</p>



Ευρωπαϊκή Ένωση  
Ευρωπαϊκό Κοινωνικό Ταμείο

ΠΕΡΙΦΕΡΕΙΑ ΚΕΝΤΡΙΚΗΣ ΜΑΚΕΔΟΝΙΑΣ

ΕΙΔΙΚΗ ΥΠΗΡΕΣΙΑ ΔΙΑΧΕΙΡΙΣΗΣ  
Ε.Π. Περιφέρειας Κεντρικής Μακεδονίας



Με τη συγχρηματοδότηση της Ελλάδας και της Ευρωπαϊκής Ένωσης

	ενέργειες. Προσδιορισμό και αναλυτική περιγραφή των παραδοτέων της Σύμβασης.
<b>A.4</b>	<p><b>Χρονοπρογραμματισμός παρεχόμενων υπηρεσιών</b></p> <p>Παρουσίαση του προτεινόμενου χρονοδιαγράμματος υλοποίησης των δραστηριοτήτων, των πακέτων εργασίας καθώς και των παραδοτέων της Σύμβασης (διάγραμμα Gantt). Αφορά στον επιμερισμό των εργασιών και στην οργάνωση των παραδοτέων του Έργου, σε σχέση με την προτεινόμενη μεθοδολογία. Θα ληφθούν υπόψη:</p> <ul style="list-style-type: none"> <li>- Η ρεαλιστική εκτίμηση των χρονικών και διαδικαστικών αλληλουχιών μεταξύ των επιμέρους εργασιών.</li> <li>- Η δυνατότητα άμεσης προσαρμογής του χρονοπρογραμματισμού των εργασιών του Αναδόχου με βάση την πορεία υλοποίησης του Έργου.</li> </ul>
<b>B.</b>	<b>ΣΧΕΔΙΑΣΜΟΣ – ΠΡΟΔΙΑΓΡΑΦΕΣ ΤΕΧΝΙΚΗΣ ΛΥΣΗΣ &amp; ΥΠΗΡΕΣΙΩΝ</b>
<b>B.1</b>	<b>Προσέγγιση παραγωγής συμβατικών εκδόσεων, φιλικών για αναγνώστες με αναπηρία</b>
<b>B.2</b>	<b>Προσέγγισης μεταγραφής σε εναλλακτικές προσβάσιμες ηλεκτρονικές μορφές</b>
<b>B.3</b>	<b>Προσέγγιση μεταγραφής στην ENΓ (βίντεο με υπότιτλους /κλειστές λεζάντες)</b>
<b>Γ.</b>	<p><b>ΔΕΙΓΜΑ ΣΧΕΔΙΑΣΜΟΥ-ΥΛΟΠΟΙΗΣΗΣ ΤΟΥ ΈΡΓΟΥ</b></p> <p>Ο οικονομικός φορέας στην Τεχνική Προσφορά οφείλει επί ποινή αποκλεισμού να παραθέσει το παρακάτω δείγμα, βάσει των αναγραφόμενων προδιαγραφές, το οποίο θα αξιολογηθεί ως προς τη συμμόρφωσή του με τις απαιτήσεις και προδιαγραφές του Έργου.</p>
<b>Γ.1</b>	<p><b>Δείγμα μετατροπής ψηφιακού εγγράφου σε προσβάσιμες εναλλακτικές, ισοδύναμες ψηφιακές μορφές.</b></p> <p>Ο Υποψήφιος θα πρέπει να συμπεριλάβει στην Τεχνική του Προσφορά ενδεικτικό περιεχόμενο διαθέσιμο σε πολλαπλές εναλλακτικές ηλεκτρονικές</p>



Ευρωπαϊκή Ένωση  
Ευρωπαϊκό Κοινωνικό Ταμείο

ΠΕΡΙΦΕΡΕΙΑ ΚΕΝΤΡΙΚΗΣ ΜΑΚΕΔΟΝΙΑΣ

ΕΙΔΙΚΗ ΥΠΗΡΕΣΙΑ ΔΙΑΧΕΙΡΙΣΗΣ  
Ε.Π. Περιφέρειας Κεντρικής Μακεδονίας



Με τη συγχρηματοδότηση της Ελλάδας και της Ευρωπαϊκής Ένωσης

	<p>μορφές, οι οποίες θα συνοδεύονται από σχετικά τεκμήρια της προσβασιμότητάς τους. Το δείγμα θα πρέπει να αποδεικνύει την τεχνική κατάρτιση και επάρκεια του ενδιαφερόμενου στην αποκατάσταση της προσβασιμότητας αρχείων διαφόρων τύπων και στην δημιουργία προσβάσιμων ψηφιακών εκδόσεων. Η επιλογή του αντικειμένου της ενδεικτικής ψηφιοποίησης είναι ελεύθερη, και την ευθύνη για αυτή φέρει αποκλειστικά ο υποψήφιος.</p> <p>Εντούτοις, θα πρέπει:</p> <ul style="list-style-type: none"> <li>• το αντικείμενο της ενδεικτικής ψηφιοποίησης να είναι στην Ελληνική, και</li> <li>• το δείγμα να περιλαμβάνει τουλάχιστον τις εξής εναλλακτικές μορφές: αρχείο MS Word, αρχείο PDF, αρχείο PEF, αρχείο TXT και αρχείο HTML.</li> <li>• το δείγμα να υποβληθεί στον Φάκελο «Δικαιολογητικά Συμμετοχής - Τεχνική Προσφορά», ως ξεχωριστός συνημμένος συμπιεσμένος φάκελος (μορφής .rar ή zip) με συγκεκριμένη ονομασία «Δείγμα Γ», στον οποίο θα περιέχονται αρχεία του δείγματος.</li> <li>• ο Υποψήφιος να προσκομίσει, επιπλέον των διαφόρων εναλλακτικών ψηφιακών μορφών, το πηγαίο κείμενο στην αρχική μη-προσβάσιμη μορφή του σε ηλεκτρονική μορφή.</li> </ul>
<b>Δ.</b>	<b>ΟΡΓΑΝΩΣΗ / ΔΙΟΙΚΗΣΗ ΕΡΓΟΥ</b>
<b>Δ.1</b>	<b>Προτεινόμενο οργανωτικό σχήμα διοίκησης του Έργου</b>
<b>Δ.2</b>	<b>Εξειδίκευση ρόλων &amp; αρμοδιοτήτων των οργάνων διοίκησης του Έργου</b>
<b>Δ.3</b>	<b>Σύστημα επικοινωνίας του Αναδόχου με την Αναθέτουσα Αρχή</b>
<b>Δ.4</b>	<p><b>Σύστημα διασφάλισης ποιότητας του Έργου</b></p> <p>Ο υποψήφιος Ανάδοχος θα πρέπει να εφαρμόζει σύστημα διαχείρισης ποιότητας. Θα πρέπει να συμπεριλάβει στην τεχνική προσφορά του την εν λόγω διαδικασία (που αφορά στη διαχείριση / υλοποίηση έργων), και σε</p>



Ευρωπαϊκή Ένωση  
Ευρωπαϊκό Κοινωνικό Ταμείο

ΠΕΡΙΦΕΡΕΙΑ ΚΕΝΤΡΙΚΗΣ ΜΑΚΕΔΟΝΙΑΣ

ΕΙΔΙΚΗ ΥΠΗΡΕΣΙΑ ΔΙΑΧΕΙΡΙΣΗΣ  
Ε.Π. Περιφέρειας Κεντρικής Μακεδονίας



Με τη συγχρηματοδότηση της Ελλάδας και της Ευρωπαϊκής Ένωσης

	περίπτωση χρήσης ειδικού λογισμικού διαχείρισης έργων, να γίνει σχετική αναφορά και να δοθεί περιγραφή.																									
<b>Δ.5</b>	<b>Παρουσίαση της Ομάδας Έργου - Συνοπτικά βιογραφικά σημειώματα</b>																									
<b>Δ.6</b>	<b>Στοιχεία απασχόλησης Ομάδας Έργου - Βαθμός εμπλοκής στο Έργο</b> Ιδιαίτερη σημασία θα δοθεί στο ποσοστό απασχόλησης και τη διαθεσιμότητα των βασικών στελεχών της ομάδας έργου.																									
<b>Δ.7</b>	<p><b>Συμπληρωμένο τον κατωτέρω Πίνακα, στον οποίο θα δίνονται αναλυτικά στοιχεία απασχόλησης καθενός από τα Μέλη της Ομάδας Έργου.</b></p> <p><b>Πίνακας: Στοιχεία Απασχόλησης Ομάδας έργου</b></p> <table border="1"> <thead> <tr> <th>Όνοματεπώνυμο</th> <th>Επωνυμία Εταιρείας</th> <th>Θέση στην Ομάδα Έργου</th> <th>Αρμοδιότητες / καθήκοντα</th> <th>Απασχόληση στο Έργο σε ανθρωπομήνες</th> </tr> </thead> <tbody> <tr> <td></td> <td></td> <td></td> <td></td> <td></td> </tr> <tr> <td></td> <td></td> <td></td> <td></td> <td></td> </tr> <tr> <td></td> <td></td> <td></td> <td></td> <td></td> </tr> <tr> <td colspan="3"></td> <td>ΣΥΝΟΛΟ Α/Μ</td> <td></td> </tr> </tbody> </table> <p>Όπου συμπληρώνεται:</p> <ul style="list-style-type: none"> <li>Στην 1η στήλη «Όνοματεπώνυμο»: το ονοματεπώνυμο κάθε προτεινόμενου στελέχους της Ομάδας Έργου.</li> <li>Στη 2η στήλη «Επωνυμία Εταιρίας»: η εταιρία στην οποία απασχολείται το στέλεχος (αν πρόκειται για ένωση εταιριών αναφέρεται το όνομα της εταιρίας που συμμετέχει στη ένωση και με το οποίο έχει δηλωθεί συνεργασία).</li> </ul>	Όνοματεπώνυμο	Επωνυμία Εταιρείας	Θέση στην Ομάδα Έργου	Αρμοδιότητες / καθήκοντα	Απασχόληση στο Έργο σε ανθρωπομήνες																			ΣΥΝΟΛΟ Α/Μ	
Όνοματεπώνυμο	Επωνυμία Εταιρείας	Θέση στην Ομάδα Έργου	Αρμοδιότητες / καθήκοντα	Απασχόληση στο Έργο σε ανθρωπομήνες																						
			ΣΥΝΟΛΟ Α/Μ																							



Ευρωπαϊκή Ένωση  
Ευρωπαϊκό Κοινωνικό Ταμείο

ΠΕΡΙΦΕΡΕΙΑ ΚΕΝΤΡΙΚΗΣ ΜΑΚΕΔΟΝΙΑΣ

ΕΙΔΙΚΗ ΥΠΗΡΕΣΙΑ ΔΙΑΧΕΙΡΙΣΗΣ  
Ε.Π. Περιφέρειας Κεντρικής Μακεδονίας



Με τη συγχρηματοδότηση της Ελλάδας και της Ευρωπαϊκής Ένωσης

	<ul style="list-style-type: none"> <li>• Στην 3η στήλη «Θέση στην Ομάδα Έργου»: ο ρόλος του στελέχους, σύμφωνα με την προτεινόμενη οργάνωση της Ομάδας Έργου.</li> <li>• Στην 4η στήλη «Αρμοδιότητες / Καθήκοντα»: οι βασικές αρμοδιότητες / καθήκοντα που θα έχει το εν λόγω στέλεχος στην Ομάδα Έργου.</li> <li>• Στην 5η στήλη «Απασχόληση στο Έργο σε ανθρωπομήνες» αναφέρονται οι ανθρωπομήνες (Α/Μ) που θα απασχοληθεί κάθε στέλεχος σύμφωνα με την πρόταση του υποψηφίου Αναδόχου.</li> </ul>
--	--

Η τεχνική προσφορά θα πρέπει να είναι στοχευμένη, σαφής, περιεκτική και επαρκώς τεκμηριωμένη. Η αξιολόγηση των τεχνικών προσφορών θα λάβει υπόψη της, μεταξύ άλλων, τα ακόλουθα:

- την αποτελεσματικότητα της προτεινόμενης προσέγγισης και μεθοδολογίας για την επίτευξη των στόχων της προκήρυξης και ο βαθμός στον οποίο λαμβάνει υπόψη της τις ιδιαιτερότητες του έργου,
- τη συμφωνία με τις τεχνικές και λειτουργικές προδιαγραφές της προκήρυξης,
- την τεκμηρίωση, όπου θα συνεκτιμηθεί η χρήση παραδειγμάτων, διαγραμμάτων, στιγμιότυπων (screenshots), κ.λπ.,
- τη ρεαλιστική εκτίμηση των χρονικών και διαδικαστικών αλληλουχιών μεταξύ των επιμέρους εργασιών,
- τη δυνατότητα άμεσης προσαρμογής του χρονοπρογραμματισμού των εργασιών του Αναδόχου με βάση την πορεία υλοποίησης του Έργου.

**Τα ανωτέρω στοιχεία και δικαιολογητικά της τεχνικής προσφοράς του προσφέροντος υποβάλλονται από αυτόν ηλεκτρονικά σε μορφή αρχείου τύπου .pdf και προσκομίζονται κατά περίπτωση από αυτόν εντός τριών (3) εργάσιμων ημερών από την ηλεκτρονική υποβολή. Όταν υπογράφονται από τον ίδιο φέρουν ψηφιακή υπογραφή.**

Επισημαίνεται ότι τα ανωτέρω δικαιολογητικά ή τα άλλα στοιχεία του (υπο)φακέλου «**Δικαιολογητικά Συμμετοχής - Τεχνική Προσφορά**» που έχουν υποβληθεί με την ηλεκτρονική προσφορά και απαιτούνται να προσκομισθούν στην αναθέτουσα αρχή εντός της ανωτέρω αναφερόμενης προθεσμίας είναι τα δικαιολογητικά και στοιχεία που δεν έχουν εκδοθεί/συνταχθεί από τον ίδιο τον οικονομικό φορέα και κατά συνέπεια δεν φέρουν την ψηφιακή του υπογραφή. Ως τέτοια στοιχεία ενδεικτικά είναι: πιστοποιητικά που έχουν εκδοθεί από δημόσιες αρχές ή άλλους φορείς.

19PROC005381483 2019-08-01

**ΑΝΑΡΤΗΤΕΑ ΣΤΟ ΔΙΑΔΙΚΤΥΟ  
ΑΝΑΡΤΗΤΕΑ ΣΤΟ ΚΗΜΔΗΣ**



Ευρωπαϊκή Ένωση  
Ευρωπαϊκό Κοινωνικό Ταμείο

ΠΕΡΙΦΕΡΕΙΑ ΚΕΝΤΡΙΚΗΣ ΜΑΚΕΔΟΝΙΑΣ

ΕΙΔΙΚΗ ΥΠΗΡΕΣΙΑ ΔΙΑΧΕΙΡΙΣΗΣ  
Ε.Π. Περιφέρειας Κεντρικής Μακεδονίας



**Με τη συγχρηματοδότηση της Ελλάδας και της Ευρωπαϊκής Ένωσης**

Σε περίπτωση που τα ζητούμενα τεχνικά στοιχεία της προσφοράς δεν είναι δυνατόν, λόγω μεγάλου όγκου, να τοποθετηθούν στον κυρίως φάκελο, τότε αυτά συσκευάζονται ιδιαίτερα και ακολουθούν τον κυρίως φάκελο με την ένδειξη «ΠΑΡΑΡΤΗΜΑ ΠΡΟΣΦΟΡΑΣ» και τις λοιπές ενδείξεις του κυρίως φακέλου.

Τα κατά περίπτωση προσκομιζόμενα στοιχεία και δικαιολογητικά, όπως περιγράφονται ανωτέρω θα πρέπει να υποβληθούν σε ενιαίο σφραγισμένο φάκελο ο οποίος να φέρει την ένδειξη:

«ΣΤΟΙΧΕΙΑ ΤΟΥ ΥΠΟΨΗΦΙΟΥ»

ΦΑΚΕΛΟΣ ΠΡΟΣΦΟΡΑΣ ΓΙΑ ΤΟ ΔΙΑΓΩΝΙΣΜΟ

**Επιλογή αναδόχου του Έργου «Αναπαραγωγή σε έντυπη μορφή και σε προσβάσιμες εναλλακτικές ψηφιακές μορφές των υποστηρικτικών εργαλείων» (Υπόεργο 3),**

ΑΝΑΘΕΤΟΥΣΑ ΑΡΧΗ: Ε.Σ.Α.μεΑ.

ΗΜΕΡΟΜΗΝΙΑ ΔΙΕΝΕΡΓΕΙΑΣ ΔΙΑΓΩΝΙΣΜΟΥ : 9.09.2019

Ο φάκελος θα πρέπει να αναγράφει την επωνυμία και διεύθυνση, αριθμό τηλεφώνου, φαξ και τυχόν διεύθυνση ηλεκτρονικού ταχυδρομείου του υποψήφιου Ανάδοχου, τον τίτλο του Διαγωνισμού και τον τίτλο του φακέλου.

Σε περίπτωση Ένωσης / Κοινοπραξίας πρέπει να αναγράφονται η πλήρης επωνυμία και διεύθυνση, καθώς και αριθμός τηλεφώνου, φαξ και τυχόν διεύθυνση ηλεκτρονικού ταχυδρομείου όλων των μελών της.

Απαγορεύεται η χρήση αυτοκόλλητων φακέλων που είναι δυνατόν να αποσφραγιστούν και να επανασφραγιστούν χωρίς να αφήσουν ίχνη.

Οι διευκρινίσεις των υποψηφίων Αναδόχων πρέπει να δίνονται μέσω της ηλεκτρονικής πλατφόρμας του Ε.Σ.Η.ΔΗ.Σ., εφόσον ζητηθούν, σε χρόνο που θα ορίζει η αρμόδια Επιτροπή.

Σε περίπτωση ταχυδρομικής αποστολής, ως ημερομηνία υποβολής της προσφοράς θεωρείται η ημερομηνία παράδοσης στην ταχυδρομική υπηρεσία.



ΠΕΡΙΦΕΡΕΙΑ ΚΕΝΤΡΙΚΗΣ ΜΑΚΕΔΟΝΙΑΣ  
ΕΙΔΙΚΗ ΥΠΗΡΕΣΙΑ ΔΙΑΧΕΙΡΙΣΗΣ  
Ε.Π. Περιφέρειας Κεντρικής Μακεδονίας**Με τη συγχρηματοδότηση της Ελλάδας και της Ευρωπαϊκής Ένωσης**

#### *2.4.4 Περιεχόμενα Φακέλου «Οικονομική Προσφορά» / Τρόπος σύνταξης και υποβολής οικονομικών προσφορών*

Στον (υπο)φάκελο με την ένδειξη «Οικονομική Προσφορά» περιλαμβάνεται η οικονομική προσφορά του προσφέροντα.

Η Οικονομική Προσφορά συντάσσεται με βάση το αναγραφόμενο στην παρούσα κριτήριο ανάθεσης, όπως ορίζεται κατωτέρω.

Η Οικονομική Προσφορά υποβάλλεται ηλεκτρονικά επί ποινή απορρίψεως στον (υπό) φάκελο «Οικονομική Προσφορά».

Η οικονομική προσφορά, συντάσσεται συμπληρώνοντας την αντίστοιχη ειδική ηλεκτρονική φόρμα του συστήματος. Στην συνέχεια, το σύστημα παράγει σχετικό ηλεκτρονικό αρχείο, σε μορφή pdf, το οποίο υπογράφεται ψηφιακά και υποβάλλεται από τον οικονομικό φορέα. Τα στοιχεία που περιλαμβάνονται στην ειδική ηλεκτρονική φόρμα του συστήματος και του παραγόμενου ψηφιακά υπογεγραμμένου ηλεκτρονικού αρχείου πρέπει να ταυτίζονται. Σε αντίθετη περίπτωση, το σύστημα παράγει σχετικό μήνυμα και ο προσφέρων καλείται να παράγει εκ νέου το ηλεκτρονικό αρχείο pdf.

Εφόσον η οικονομική προσφορά δεν έχει αποτυπωθεί στο σύνολό της στις ειδικές ηλεκτρονικές φόρμες του συστήματος, ο οικονομικός φορέας επισυνάπτει ψηφιακά υπογεγραμμένα τα σχετικά ηλεκτρονικά αρχεία.

Στην τιμή περιλαμβάνονται οι υπέρ τρίτων κρατήσεις, ως και κάθε άλλη επιβάρυνση, σύμφωνα με την κείμενη νομοθεσία, μη συμπεριλαμβανομένου Φ.Π.Α., για την παροχή των υπηρεσιών στον τόπο και με τον τρόπο που προβλέπεται στα έγγραφα της σύμβασης.

Οι υπέρ τρίτων κρατήσεις υπόκεινται στο εκάστοτε ισχύον αναλογικό τέλος χαρτοσήμου και στην επ' αυτού εισφορά υπέρ ΟΓΑ.

Επισημαίνεται ότι το εκάστοτε ποσοστό Φ.Π.Α. επί τοις εκατό, της ανωτέρω τιμής θα υπολογίζεται αυτόματα από το σύστημα.

Οι προσφερόμενες τιμές είναι σταθερές καθ' όλη τη διάρκεια της σύμβασης και δεν αναπροσαρμόζονται.

Ως απαράδεκτες θα απορρίπτονται προσφορές στις οποίες: α) δεν δίνεται τιμή σε ΕΥΡΩ ή που καθορίζεται σχέση ΕΥΡΩ προς ξένο νόμισμα, β) δεν προκύπτει με σαφήνεια η προσφερόμενη τιμή, με την επιφύλαξη της παρ. 4 του άρθρου 102 του ν. 4412/2016 και

ΠΕΡΙΦΕΡΕΙΑ ΚΕΝΤΡΙΚΗΣ ΜΑΚΕΔΟΝΙΑΣ  
ΕΙΔΙΚΗ ΥΠΗΡΕΣΙΑ ΔΙΑΧΕΙΡΙΣΗΣ  
Ε.Π. Περιφέρειας Κεντρικής Μακεδονίας**Με τη συγχρηματοδότηση της Ελλάδας και της Ευρωπαϊκής Ένωσης**

γ) η τιμή υπερβαίνει τον προϋπολογισμό της σύμβασης που καθορίζεται στην παράγραφο 1.3 της παρούσας διακήρυξης.

#### 2.4.5 Χρόνος ισχύος των προσφορών

Οι προσφορές ισχύουν και δεσμεύουν τους συμμετέχοντες στο διαγωνισμό για δώδεκα (12) μήνες από την επομένη της καταληκτικής ημερομηνίας υποβολής προσφορών. Προσφορές που αναφέρουν χρόνο ισχύος μικρότερο των δώδεκα μηνών (12) μηνών απορρίπτονται ως απαράδεκτες.

Αν προκύψει θέμα παράτασης της ισχύος των προσφορών η Αναθέτουσα Αρχή απευθύνει έγγραφο ερώτημα προς τους διαγωνιζόμενους, δέκα (10) εργάσιμες ημέρες πριν τη λήξη ισχύος των προσφορών, με αντίστοιχη παράταση της εγγυητικής επιστολής συμμετοχής, αν αποδέχονται την προτεινόμενη παράταση. Οι διαγωνιζόμενοι οφείλουν να απαντήσουν μέσα σε πέντε (5) εργάσιμες ημέρες. Η ισχύς της προσφοράς μπορεί να παραταθεί κατ' ανώτατο όριο για χρονικό διάστημα ίσο με την προβλεπόμενη ως άνω αρχική διάρκεια.

Μετά τη λήξη και του παραπάνω ανωτάτου ορίου χρόνου παράτασης ισχύος της προσφοράς τα αποτελέσματα του διαγωνισμού υποχρεωτικά ματαιώνονται, εκτός αν η αναθέτουσα αρχή κρίνει, κατά περίπτωση, αιτιολογημένα ότι η συνέχιση του διαγωνισμού εξυπηρετεί το δημόσιο συμφέρον, οπότε οι συμμετέχοντες μπορούν να επιλέξουν, είτε να παρατείνουν την προσφορά και την εγγύηση συμμετοχής τους, εφόσον τους ζητηθεί πριν την πάροδο του ανωτάτου ορίου παράταση της προσφοράς του, είτε όχι. Στην τελευταία περίπτωση η διαδικασία του διαγωνισμού συνεχίζεται με όσους παρέτειναν τις προσφορές τους.

Σε περίπτωση που λήξει ο χρόνος ισχύος των προσφορών και δεν ζητηθεί παράταση της προσφοράς, η αναθέτουσα αρχή δύναται με αιτιολογημένη απόφασή της, εφόσον η εκτέλεση της σύμβασης εξυπηρετεί το δημόσιο συμφέρον, να ζητήσει εκ των υστέρων από τους οικονομικούς φορείς που συμμετέχουν στη διαδικασία είτε να παρατείνουν την προσφορά τους είτε όχι<sup>11</sup>.

<sup>11</sup> Πρβλ. άρθρο 97, παρ.4 του ν.4412/2016, όπως τροποποιήθηκε με το άρθρο 33, παρ. 3, του ν.4608/2019.

Ευρωπαϊκή Ένωση  
Ευρωπαϊκό Κοινωνικό Ταμείο

ΠΕΡΙΦΕΡΕΙΑ ΚΕΝΤΡΙΚΗΣ ΜΑΚΕΔΟΝΙΑΣ

ΕΙΔΙΚΗ ΥΠΗΡΕΣΙΑ ΔΙΑΧΕΙΡΙΣΗΣ  
Ε.Π. Περιφέρειας Κεντρικής Μακεδονίας

Με τη συγχρηματοδότηση της Ελλάδας και της Ευρωπαϊκής Ένωσης

#### 2.4.6 Λόγοι απόρριψης προσφορών

Η αναθέτουσα αρχή με βάση τα αποτελέσματα του ελέγχου και της αξιολόγησης των προσφορών, απορρίπτει, σε κάθε περίπτωση, προσφορά:

- 1) η οποία δεν υποβάλλεται εμπρόθεσμα, με τον τρόπο και με το περιεχόμενο που ορίζεται πιο πάνω και συγκεκριμένα στις παραγράφους 2.4.1 (Γενικοί όροι υποβολής προσφορών), 2.4.2 (Χρόνος και τρόπος υποβολής προσφορών), 2.4.3 (Περιεχόμενα Φακέλου «Δικαιολογητικά Συμμετοχής - Τεχνική Προσφορά»), 2.4.4 (Περιεχόμενα Φακέλου «Οικονομική Προσφορά» / Τρόπος σύνταξης και υποβολής οικονομικών προσφορών), 2.4.5 (Χρόνος ισχύος των προσφορών), 3.1 (Αποσφράγιση και αξιολόγηση προσφορών), 3.2 (Πρόσκληση υποβολής δικαιολογητικών προσωρινού αναδόχου - Δικαιολογητικά ) της παρούσας,
- 2) η οποία περιέχει ατέλειες, ελλείψεις, ασάφειες ή σφάλματα, εφόσον αυτά δεν επιδέχονται συμπλήρωση ή διόρθωση ή εφόσον επιδέχονται συμπλήρωση ή διόρθωση, δεν έχουν αποκατασταθεί κατά την αποσαφήνιση και την συμπλήρωσή της σύμφωνα με την παράγραφο 3.1.1 της παρούσας διακήρυξης,
- 3) για την οποία ο οικονομικός φορέας δεν έχει παράσχει τις απαιτούμενες εξηγήσεις, εντός της προκαθορισμένης προθεσμίας ή η εξήγηση δεν είναι αποδεκτή από την αναθέτουσα αρχή σύμφωνα με την παράγραφο 3.1.1 της παρούσας και το άρθρο 102 του ν. 4412/2016,
- 4) η οποία είναι εναλλακτική προσφορά
- 5) η οποία είναι υπό αίρεση,
- 6) η οποία θέτει όρο αναπροσαρμογής,
- 7) η οποία παρουσιάζει ελλείψεις ως προς τα δικαιολογητικά που ζητούνται από τα έγγραφα της παρούσας διακήρυξης και αποκλίσεις ως προς τους όρους και τις τεχνικές προδιαγραφές της σύμβασης.
- 8) Η οποία υποβάλλεται από έναν προσφέροντα που έχει υποβάλει δύο ή περισσότερες προσφορές. Ο περιορισμός αυτός ισχύει, υπό τους όρους της περίπτωσης γ' της παραγράφου 4 του άρθρου 73 και στην περίπτωση ενώσεων οικονομικών φορέων με κοινά μέλη, καθώς και στην περίπτωση οικονομικών φορέων που συμμετέχουν είτε αυτοτελώς είτε ως μέλη ενώσεων.



ΠΕΡΙΦΕΡΕΙΑ ΚΕΝΤΡΙΚΗΣ ΜΑΚΕΔΟΝΙΑΣ  
ΕΙΔΙΚΗ ΥΠΗΡΕΣΙΑ ΔΙΑΧΕΙΡΙΣΗΣ  
Ε.Π. Περιφέρειας Κεντρικής Μακεδονίας



Με τη συγχρηματοδότηση της Ελλάδας και της Ευρωπαϊκής Ένωσης

### 3. ΔΙΕΝΕΡΓΕΙΑ ΔΙΑΔΙΚΑΣΙΑΣ - ΑΞΙΟΛΟΓΗΣΗ ΠΡΟΣΦΟΡΩΝ

---

#### 3.1 Αποσφράγιση και αξιολόγηση προσφορών

---

##### 3.1.1 Ηλεκτρονική αποσφράγιση προσφορών

Το πιστοποιημένο στο Ε.Σ.Η.ΔΗ.Σ., για την αποσφράγιση των προσφορών αρμόδιο όργανο της Αναθέτουσας Αρχής (Επιτροπή Διαγωνισμού), προβαίνει στην έναρξη της διαδικασίας ηλεκτρονικής αποσφράγισης των φακέλων των προσφορών, κατά το άρθρο 100 του ν. 4412/2016, ακολουθώντας τα εξής στάδια:

- Ηλεκτρονική Αποσφράγιση του (υπό)φακέλου «Δικαιολογητικά Συμμετοχής-Τεχνική Προσφορά» την 9<sup>η</sup>.09.2019 και ώρα 10:00 π.μ.
- Ηλεκτρονική Αποσφράγιση του (υπό)φακέλου «Οικονομική Προσφορά», κατά την ημερομηνία και ώρα που θα ορίσει η αναθέτουσα αρχή.

Με την αποσφράγιση των ως άνω φακέλων, σύμφωνα με τα ειδικότερα προβλεπόμενα στο άρθρο 3.1.2 της παρούσας, κάθε οικονομικός φορέας που συνεχίζει σε επόμενο στάδιο αποκτά πρόσβαση στις λοιπές προσφορές και τα υποβληθέντα δικαιολογητικά τους, με την επιφύλαξη των πτυχών εκείνων της κάθε προσφοράς που έχουν χαρακτηριστεί ως εμπιστευτικές.

Η αναθέτουσα αρχή μπορεί να καλέσει τους οικονομικούς φορείς να συμπληρώσουν ή να διευκρινίσουν τα έγγραφα ή δικαιολογητικά που έχουν υποβληθεί, ή να διευκρινίσουν το περιεχόμενο της τεχνικής ή οικονομικής προσφοράς τους, σύμφωνα με το άρθρο 102 του ν. 4412/2016.

##### 3.1.2 Αξιολόγηση προσφορών

Μετά την κατά περίπτωση ηλεκτρονική αποσφράγιση των προσφορών η Αναθέτουσα Αρχή προβαίνει στην αξιολόγηση αυτών μέσω των αρμόδιων πιστοποιημένων στο Σύστημα οργάνων της, εφαρμοζόμενων κατά τα λοιπά των κειμένων διατάξεων.

Ειδικότερα :

Ευρωπαϊκή Ένωση  
Ευρωπαϊκό Κοινωνικό Ταμείο

ΠΕΡΙΦΕΡΕΙΑ ΚΕΝΤΡΙΚΗΣ ΜΑΚΕΔΟΝΙΑΣ

ΕΙΔΙΚΗ ΥΠΗΡΕΣΙΑ ΔΙΑΧΕΙΡΙΣΗΣ  
Ε.Π. Περιφέρειας Κεντρικής Μακεδονίας**Με τη συγχρηματοδότηση της Ελλάδας και της Ευρωπαϊκής Ένωσης**

- 1) Το αρμόδιο γνωμοδοτικό όργανο καταχωρεί όσους υπέβαλαν προσφορές, καθώς και τα υποβληθέντα αυτών δικαιολογητικά και τα αποτελέσματα του ελέγχου αυτών σε πρακτικό, το οποίο υπογράφεται από τα μέλη του οργάνου.
- 2) Στη συνέχεια το αρμόδιο γνωμοδοτικό όργανο προβαίνει στην αξιολόγηση και βαθμολόγηση μόνο των τεχνικών προσφορών των προσφερόντων, των οποίων τα δικαιολογητικά συμμετοχής έκρινε πλήρη. Η αξιολόγηση και βαθμολόγηση γίνεται σύμφωνα με τους όρους της παρούσας και συντάσσεται πρακτικό για την απόρριψη όσων τεχνικών προσφορών δεν πληρούν τους όρους και τις απαιτήσεις των τεχνικών προδιαγραφών και την αποδοχή και βαθμολόγηση των τεχνικών προσφορών, με βάση τα κριτήρια αξιολόγησης του άρθρου 2.3.1 και 2.3.2 της παρούσας.

Για την αξιολόγηση των δικαιολογητικών συμμετοχής και των τεχνικών προσφορών μπορεί να συντάσσεται ενιαίο πρακτικό, το οποίο κοινοποιείται στο αρμόδιο όργανο της αναθέτουσας αρχής προς έγκριση.

Τα αποτελέσματα των εν λόγω σταδίων («Δικαιολογητικά Συμμετοχής» & «Τεχνική Προσφορά») επικυρώνονται με απόφαση του αποφαινόμενου οργάνου της αναθέτουσας αρχής, η οποία κοινοποιείται με επιμέλεια αυτής, μέσω της λειτουργικότητας της «Επικοινωνίας» του συστήματος ΕΣΗΔΗΣ, στους προσφέροντες, μαζί με αντίγραφο των πρακτικών της διαδικασίας ελέγχου και αξιολόγησης των προσφορών των ως άνω σταδίων<sup>12</sup>. Κατά της εν λόγω απόφασης χωρεί προδικαστική προσφυγή, σύμφωνα με τα οριζόμενα στο άρθρο 3.4 της παρούσας.

- 3) Μετά την ολοκλήρωση της αξιολόγησης, σύμφωνα με τα ανωτέρω, αποσφραγίζονται, κατά την ημερομηνία και ώρα που ορίζεται στην ειδική πρόσκληση οι φάκελοι των οικονομικών προσφορών εκείνων των προσφερόντων που δεν έχουν απορριφθεί σύμφωνα με τα ανωτέρω.
- 4) Η Επιτροπή Αξιολόγησης προβαίνει στην αξιολόγηση των οικονομικών προσφορών που αποσφραγίστηκαν και συντάσσει πρακτικό στο οποίο εισηγείται αιτιολογημένα την αποδοχή ή απόρριψή τους, την κατάταξη των προσφορών με βάση το οριζόμενο με την παρούσα κριτήριο ανάθεσης και την ανάδειξη του προσωρινού αναδόχου.

Εάν οι προσφορές φαίνονται ασυνήθιστα χαμηλές σε σχέση με το αντικείμενο της σύμβασης, η αναθέτουσα αρχή απαιτεί από τους οικονομικούς φορείς να εξηγήσουν την τιμή ή το κόστος που προτείνουν στην προσφορά τους, εντός αποκλειστικής προθεσμίας,

<sup>12</sup> Πρβλ. εδάφιο α της παρ. 4 του άρθρου 100, όπως αντικαταστάθηκε με την παρ. 4 του άρθρου 33 του ν.4608/2019.

Ευρωπαϊκή Ένωση  
Ευρωπαϊκό Κοινωνικό Ταμείο

ΠΕΡΙΦΕΡΕΙΑ ΚΕΝΤΡΙΚΗΣ ΜΑΚΕΔΟΝΙΑΣ

ΕΙΔΙΚΗ ΥΠΗΡΕΣΙΑ ΔΙΑΧΕΙΡΙΣΗΣ  
Ε.Π. Περιφέρειας Κεντρικής Μακεδονίας

ανάπτυξη - εργασία - αλληλεγγύη

**Με τη συγχρηματοδότηση της Ελλάδας και της Ευρωπαϊκής Ένωσης**

κατά ανώτατο όριο δέκα (10) ημερών από την κοινοποίηση της σχετικής πρόσκλησης. Στην περίπτωση αυτή εφαρμόζονται τα άρθρα 88 και 89 ν. 4412/2016.

Στην περίπτωση ισοδύναμων προφορών, δηλαδή προσφορών με την ίδια συνολική τελική βαθμολογία μεταξύ δύο ή περισσότερων προσφερόντων η ανάθεση γίνεται στην προσφορά με την μεγαλύτερη βαθμολογία τεχνικής προσφοράς.

Αν οι ισοδύναμες προσφορές έχουν την ίδια βαθμολογία τεχνικής προσφοράς, η αναθέτουσα αρχή επιλέγει τον ανάδοχο με κλήρωση μεταξύ των οικονομικών φορέων που υπέβαλαν τις ισοδύναμες προσφορές. Η κλήρωση γίνεται ενώπιον της Επιτροπής του Διαγωνισμού και παρουσία αυτών των οικονομικών φορέων. Επισημαίνεται ότι τα αποτελέσματα της κλήρωσης ενσωματώνονται ομοίως στην ως κατωτέρω απόφαση.

Τα αποτελέσματα του εν λόγω σταδίου («Οικονομική Προσφορά») επικυρώνονται με απόφαση του αποφαινομένου οργάνου της αναθέτουσας αρχής, η οποία κοινοποιείται με επιμέλεια αυτής, μέσω της λειτουργικότητας της «Επικοινωνίας» του συστήματος ΕΣΗΔΗΣ, στους προσφέροντες, μαζί με αντίγραφο των πρακτικών της διαδικασίας ελέγχου και αξιολόγησης των προσφορών του ως άνω σταδίου 13. Κατά της εν λόγω απόφασης χωρεί προδικαστική προσφυγή, σύμφωνα με τα οριζόμενα στο άρθρο 3.4 της παρούσας.

Σε κάθε περίπτωση, ανεξαρτήτως ποσού και διαδικασίας, όταν εξ αρχής έχει υποβληθεί μία προσφορά, εκδίδεται μια απόφαση, με την οποία επικυρώνονται τα αποτελέσματα όλων των σταδίων, ήτοι Δικαιολογητικών Συμμετοχής, Τεχνικής Προσφοράς και Οικονομικής Προσφοράς<sup>14</sup>.

### **3.2 Πρόσκληση υποβολής δικαιολογητικών προσωρινού αναδόχου - Δικαιολογητικά προσωρινού αναδόχου**

Μετά την αξιολόγηση των προσφορών, η αναθέτουσα αρχή αποστέλλει σχετική ηλεκτρονική πρόσκληση μέσω του συστήματος στον προσφέροντα στον οποίο πρόκειται να γίνει η κατακύρωση («προσωρινό ανάδοχο»), να υποβάλει εντός προθεσμίας, δέκα (10) ημερών από την κοινοποίηση της σχετικής έγγραφης ειδοποίησης σε αυτόν, τα

<sup>13</sup> Πρβλ. εδάφιο α της παρ. 4 του άρθρου 100, όπως τροποποιήθηκε με την παρ. 4, περ. α του άρθρου 33 του ν.4608/2019.

<sup>14</sup> Πρβλ. άρθρο 100 του ν.4412/2016, όπως τροποποιήθηκε με το άρθρο 33, παρ. 4, περ. β του άρθρου 33 του ν.4608/2019.

Ευρωπαϊκή Ένωση  
Ευρωπαϊκό Κοινωνικό Ταμείο

ΠΕΡΙΦΕΡΕΙΑ ΚΕΝΤΡΙΚΗΣ ΜΑΚΕΔΟΝΙΑΣ

ΕΙΔΙΚΗ ΥΠΗΡΕΣΙΑ ΔΙΑΧΕΙΡΙΣΗΣ  
Ε.Π. Περιφέρειας Κεντρικής Μακεδονίας**Με τη συγχρηματοδότηση της Ελλάδας και της Ευρωπαϊκής Ένωσης**

αποδεικτικά έγγραφα νομιμοποίησης και τα πρωτότυπα ή αντίγραφα που εκδίδονται, σύμφωνα με τις διατάξεις του άρθρου 1 του ν. 4250/2014 (Α' 74) όλων των δικαιολογητικών που περιγράφονται στην παράγραφο 2.2.9.2 της παρούσας διακήρυξης, ως αποδεικτικά στοιχεία για τη μη συνδρομή των λόγων αποκλεισμού της παραγράφου 2.2.3 της διακήρυξης, καθώς και για την πλήρωση των κριτηρίων ποιοτικής επιλογής των παραγράφων 2.2.4 - 2.2.9 αυτής.

Τα εν λόγω δικαιολογητικά, υποβάλλονται από τον προσφέροντα («προσωρινό ανάδοχο»), ηλεκτρονικά μέσω του συστήματος, σε μορφή αρχείων pdf και προσκομίζονται κατά περίπτωση από αυτόν εντός τριών (3) εργάσιμων ημερών από την ημερομηνία υποβολής τους. Ειδικά τα αποδεικτικά, τα οποία αποτελούν ιδιωτικά έγγραφα, μπορεί να γίνονται αποδεκτά και σε απλή φωτοτυπία, εφόσον συνυποβάλλεται υπεύθυνη δήλωση στην οποία βεβαιώνεται η ακρίβειά τους και η οποία πρέπει να έχει συνταχθεί μετά την κοινοποίηση της πρόσκλησης για την υποβολή των δικαιολογητικών<sup>15</sup>. Όταν υπογράφονται από τον ίδιο φέρουν ψηφιακή υπογραφή.

Με την παραλαβή των ως άνω δικαιολογητικών, το σύστημα εκδίδει επιβεβαίωση της παραλαβής τους και αποστέλλει ενημερωτικό ηλεκτρονικό μήνυμα σ' αυτόν στον οποίο πρόκειται να γίνει η κατακύρωση.

Αν δεν προσκομισθούν τα παραπάνω δικαιολογητικά ή υπάρχουν ελλείψεις σε αυτά που υποβλήθηκαν, και ο προσωρινός ανάδοχος υποβάλει εντός της προθεσμίας της παρ. 5.3.1 του παρόντος, αίτημα προς το αρμόδιο όργανο αξιολόγησης για την παράταση της προθεσμίας υποβολής, το οποίο συνοδεύεται με αποδεικτικά έγγραφα από τα οποία να αποδεικνύεται ότι έχει αιτηθεί την χορήγηση των δικαιολογητικών, η αναθέτουσα αρχή παρατείνει την προθεσμία υποβολής των δικαιολογητικών για όσο χρόνο απαιτηθεί για την χορήγηση των δικαιολογητικών από τις αρμόδιες αρχές<sup>16</sup>

Το παρόν εφαρμόζεται και στις περιπτώσεις που η αναθέτουσα αρχή ζητήσει την προσκόμιση των δικαιολογητικών κατά τη διαδικασία αξιολόγησης των προσφορών ή αιτήσεων συμμετοχής και πριν το στάδιο κατακύρωσης, κατ' εφαρμογή της διάταξης του

<sup>15</sup> Σύμφωνα με το άρθρο 80 παρ. 12 περ. ε και παρ. 13 του ν. 4412/2016, όπως προστέθηκαν με το άρθρο 43 παρ. 7, περ. α, υποπερ. αδ και αε του ν. 4605/2019.,

<sup>16</sup> Πρβ. άρθρο 103 παρ. 2 του ν. 4412/2016, όπως αντικαταστάθηκε από το άρθρο 43 παρ. 12 περ. β' του ν. 4605/2019.

Ευρωπαϊκή Ένωση  
Ευρωπαϊκό Κοινωνικό Ταμείο

ΠΕΡΙΦΕΡΕΙΑ ΚΕΝΤΡΙΚΗΣ ΜΑΚΕΔΟΝΙΑΣ

ΕΙΔΙΚΗ ΥΠΗΡΕΣΙΑ ΔΙΑΧΕΙΡΙΣΗΣ  
Ε.Π. Περιφέρειας Κεντρικής Μακεδονίας**Με τη συγχρηματοδότηση της Ελλάδας και της Ευρωπαϊκής Ένωσης**

άρθρου 79 παρ. 5 εδαφ. α' του ν. 4412/2016, τηρουμένων των αρχών της ίσης μεταχείρισης και της διαφάνειας.<sup>17</sup>

Όσοι δεν έχουν αποκλειστεί οριστικά<sup>18</sup> λαμβάνουν γνώση των παραπάνω δικαιολογητικών που κατατέθηκαν.

Απορρίπτεται η προσφορά του προσωρινού αναδόχου, καταπίπτει υπέρ της αναθέτουσας αρχής η εγγύηση συμμετοχής του και η κατακύρωση γίνεται στον προσφέροντα που υπέβαλε την αμέσως επόμενη πλέον συμφέρουσα από οικονομική άποψη προσφορά, τηρουμένης της ανωτέρω διαδικασίας, εάν:

- i. κατά τον έλεγχο των παραπάνω δικαιολογητικών διαπιστωθεί ότι τα στοιχεία που δηλώθηκαν με το Τ.Ε.Υ.Δ., είναι ψευδή ή ανακριβή, ή
- ii. δεν υποβληθούν στο προκαθορισμένο χρονικό διάστημα τα απαιτούμενα πρωτότυπα ή αντίγραφα των παραπάνω δικαιολογητικών, ή
- iii. από τα δικαιολογητικά που προσκομίσθηκαν νομίμως και εμπροθέσμως, δεν αποδεικνύονται οι όροι και οι προϋποθέσεις συμμετοχής σύμφωνα με τα άρθρα 2.2.3 (λόγοι αποκλεισμού) και 2.2.4 – 2.2.8 (κριτήρια ποιοτικής επιλογής) της παρούσας.

Σε περίπτωση έγκαιρης και προσήκουσας ενημέρωσης της αναθέτουσας αρχής για μεταβολές στις προϋποθέσεις τις οποίες ο προσωρινός ανάδοχος είχε δηλώσει με το Τυποποιημένο Έντυπο Υπεύθυνης Δήλωσης, ότι πληροί, οι οποίες επήλθαν ή για τις οποίες έλαβε γνώση μετά την δήλωση και μέχρι την ημέρα της έγγραφης ειδοποίησης για την προσκόμιση των δικαιολογητικών κατακύρωσης (οψιγενείς μεταβολές), δεν καταπίπτει υπέρ της αναθέτουσας αρχής η εγγύηση συμμετοχής του.

Αν κανένας από τους προσφέροντες δεν υποβάλλει αληθή ή ακριβή δήλωση ή δεν προσκομίσει ένα ή περισσότερα από τα απαιτούμενα δικαιολογητικά ή δεν αποδείξει ότι

<sup>17</sup> Πρβ. ομοίως ως ανωτέρω, άρθρο 103 παρ. 2 του ν. 4412/2016, όπως αντικαταστάθηκε από το άρθρο 43 παρ. 12 περ. β' του ν. 4605/2019.

<sup>18</sup> Πρβ. άρθρο 103 παρ. 7 του ν. 4412/2016, όπως αντικαταστάθηκε από το άρθρο 43 παρ. 12 περ. δ' του ν. 4605/2019.



ΠΕΡΙΦΕΡΕΙΑ ΚΕΝΤΡΙΚΗΣ ΜΑΚΕΔΟΝΙΑΣ  
ΕΙΔΙΚΗ ΥΠΗΡΕΣΙΑ ΔΙΑΧΕΙΡΙΣΗΣ  
Ε.Π. Περιφέρειας Κεντρικής Μακεδονίας**Με τη συγχρηματοδότηση της Ελλάδας και της Ευρωπαϊκής Ένωσης**

πληροί τα κριτήρια ποιοτικής επιλογής σύμφωνα με τις παραγράφους 2.2.4 – 2.2.9 της παρούσας διακήρυξης, η διαδικασία ματαιώνεται.

Η διαδικασία ελέγχου των παραπάνω δικαιολογητικών ολοκληρώνεται με τη σύνταξη πρακτικού από την Επιτροπή του Διαγωνισμού, στο οποίο αναγράφεται η τυχόν συμπλήρωση δικαιολογητικών κατά τα οριζόμενα ανωτέρω<sup>19</sup> και τη διαβίβαση του φακέλου στο αποφαινόμενο όργανο της αναθέτουσας αρχής για τη λήψη απόφασης είτε για την κατακύρωση της σύμβασης είτε για τη ματαίωση της διαδικασίας.

Τα αποτελέσματα του ελέγχου των παραπάνω δικαιολογητικών και της εισήγησης της Επιτροπής επικυρώνονται με την απόφαση κατακύρωσης.

### 3.3 Κατακύρωση - σύναψη σύμβασης

Η αναθέτουσα αρχή κοινοποιεί την απόφαση κατακύρωσης, μαζί με αντίγραφο όλων των πρακτικών της διαδικασίας ελέγχου και αξιολόγησης των προσφορών, σε κάθε προσφέροντα που δεν έχει αποκλειστεί οριστικά<sup>20</sup>, εκτός από τον προσωρινό ανάδοχο, ηλεκτρονικά μέσω του συστήματος.

Η απόφαση κατακύρωσης δεν παράγει τα έννομα αποτελέσματά της, εφόσον η αναθέτουσα αρχή δεν την κοινοποίησε σε όλους τους προσφέροντες που δεν έχουν αποκλειστεί οριστικά.

Τα έννομα αποτελέσματα της απόφασης κατακύρωσης και ιδίως η σύναψη της σύμβασης επέρχονται εφόσον συντρέξουν σωρευτικά τα εξής

α) παρέλθει άπρακτη η προθεσμία άσκησης προδικαστικής προσφυγής ή σε περίπτωση άσκησης, παρέλθει άπρακτη η προθεσμία άσκησης αίτησης αναστολής κατά της απόφασης της Α.Ε.Π.Π. και σε περίπτωση άσκησης αίτησης αναστολής κατά της απόφασης της Α.Ε.Π.Π., εκδοθεί απόφαση επί της αίτησης, με την επιφύλαξη της χορήγησης προσωρινής διαταγής, σύμφωνα με τα οριζόμενα στο τελευταίο εδάφιο της παραγράφου 4 του άρθρου 372 του ν.4412/2016,

β) ολοκληρωθεί επιτυχώς ο προσυμβατικός έλεγχος από το Ελεγκτικό Συνέδριο, σύμφωνα με τα άρθρα 35 και 36 του ν. 4129/2013, εφόσον απαιτείται και

<sup>19</sup> Πρβ. άρθρο 103 παρ. 6 του ν. 4412/2016, όπως τροποποιήθηκε από το άρθρο 43 παρ. 12 περ. γ' του ν. 4605/2019.

<sup>20</sup> Πρβ. άρθρο 105 παρ. 2 του ν. 4412/2016, όπως αντικαταστάθηκε από το άρθρο 43 παρ. 13 περ. β' του ν. 4605/2019.

Ευρωπαϊκή Ένωση  
Ευρωπαϊκό Κοινωνικό Ταμείο

ΠΕΡΙΦΕΡΕΙΑ ΚΕΝΤΡΙΚΗΣ ΜΑΚΕΔΟΝΙΑΣ

ΕΙΔΙΚΗ ΥΠΗΡΕΣΙΑ ΔΙΑΧΕΙΡΙΣΗΣ  
Ε.Π. Περιφέρειας Κεντρικής Μακεδονίας**Με τη συγχρηματοδότηση της Ελλάδας και της Ευρωπαϊκής Ένωσης**

γ) κοινοποιηθεί η απόφαση κατακύρωσης στον προσωρινό ανάδοχο, εφόσον ο τελευταίος υποβάλλει, στην περίπτωση που απαιτείται, έπειτα από σχετική πρόσκληση, υπεύθυνη δήλωση, που υπογράφεται κατά τα οριζόμενα στο άρθρο 79Α, στην οποία θα δηλώνεται ότι, δεν έχουν επέλθει στο πρόσωπό του οψιγενείς μεταβολές κατά την έννοια του άρθρου 104 και μόνον στην περίπτωση του προσυμβατικού ελέγχου ή της άσκησης προδικαστικής προσφυγής κατά της απόφασης κατακύρωσης <sup>21</sup>. Η υπεύθυνη δήλωση ελέγχεται από την αρμόδια Επιτροπή Διαγωνισμού, η οποία συντάσσει πρακτικό που συνοδεύει τη σύμβαση

Η αναθέτουσα αρχή προσκαλεί τον ανάδοχο να προσέλθει για υπογραφή του συμφωνητικού θέτοντάς του προθεσμία που δε μπορεί να υπερβαίνει τις είκοσι (20) ημέρες από την κοινοποίηση της σχετικής ειδικής πρόσκλησης. Το συμφωνητικό έχει αποδεικτικό χαρακτήρα.

Στην περίπτωση που ο ανάδοχος δεν προσέλθει να υπογράψει το ως άνω συμφωνητικό μέσα στην τεθείσα προθεσμία, κηρύσσεται έκπτωτος, καταπίπτει υπέρ της αναθέτουσας αρχής η εγγυητική επιστολή συμμετοχής του και η κατακύρωση, με την ίδια διαδικασία, γίνεται στον προσφέροντα που υπέβαλε την αμέσως επόμενη πλέον συμφέρουσα από οικονομική άποψη προσφορά.

### **3.4 Προδικαστικές Προσφυγές - Προσωρινή Δικαστική Προστασία**

Κάθε ενδιαφερόμενος, ο οποίος έχει ή είχε συμφέρον να του ανατεθεί η συγκεκριμένη σύμβαση και έχει ή είχε υποστεί ή ενδέχεται να υποστεί ζημία από εκτελεστή πράξη ή παράλειψη της αναθέτουσας αρχής κατά παράβαση της νομοθεσίας της Ευρωπαϊκής Ένωσης ή της εσωτερικής νομοθεσίας, δικαιούται να ασκήσει προδικαστική προσφυγή ενώπιον της ΑΕΠΠ κατά της σχετικής πράξης ή παράλειψης της αναθέτουσας αρχής, προσδιορίζοντας ειδικώς τις νομικές και πραγματικές αιτιάσεις που δικαιολογούν το

<sup>21</sup> Πρβ. άρθρο 105 παρ. 3 του ν. 4412/2016, όπως αντικαταστάθηκε από το άρθρο 43 παρ. 13 περ. γ' του ν. 4605/2019. Επισημαίνεται ότι η απόφαση κατακύρωσης κοινοποιείται στον προσωρινό ανάδοχο: α) στην περίπτωση που απαιτείται υποβολή υπεύθυνης δήλωσης, μετά τον έλεγχο αυτής και τη διαπίστωση της ορθότητάς της από την Επιτροπή διαγωνισμού, και β) στην περίπτωση που δεν απαιτείται η υποβολή της ανωτέρω υπεύθυνης δήλωσης, μετά την ολοκλήρωση του ελέγχου των δικαιολογητικών του προσωρινού αναδόχου και την άπρακτη πάροδο της προθεσμίας άσκησης προδικαστικής προσφυγής.

Ευρωπαϊκή Ένωση  
Ευρωπαϊκό Κοινωνικό Ταμείο

ΠΕΡΙΦΕΡΕΙΑ ΚΕΝΤΡΙΚΗΣ ΜΑΚΕΔΟΝΙΑΣ

ΕΙΔΙΚΗ ΥΠΗΡΕΣΙΑ ΔΙΑΧΕΙΡΙΣΗΣ  
Ε.Π. Περιφέρειας Κεντρικής Μακεδονίας**Με τη συγχρηματοδότηση της Ελλάδας και της Ευρωπαϊκής Ένωσης**

αίτημά του. Σε περίπτωση προσφυγής κατά πράξης της αναθέτουσας αρχής<sup>22</sup> η προθεσμία για την άσκηση της προδικαστικής προσφυγής είναι:

(α) δέκα (10) ημέρες από την κοινοποίηση της προσβαλλόμενης πράξης στον ενδιαφερόμενο οικονομικό φορέα αν η πράξη κοινοποιήθηκε με ηλεκτρονικά μέσα ή τηλεομοιοτυπία ή

(β) δεκαπέντε (15) ημέρες από την κοινοποίηση της προσβαλλόμενης πράξης σε αυτόν αν χρησιμοποιήθηκαν άλλα μέσα επικοινωνίας, άλλως

γ) δέκα (10) ημέρες από την πλήρη, πραγματική ή τεκμαιρόμενη, γνώση της πράξης που βλάπτει τα συμφέροντα του ενδιαφερόμενου οικονομικού φορέα.

Ειδικά για την άσκηση προσφυγής κατά προκήρυξης, η πλήρης γνώση αυτής τεκμαίρεται μετά την πάροδο δεκαπέντε (15) ημερών από τη δημοσίευση στο ΚΗΜΔΗΣ.

Σε περίπτωση παράλειψης, η προθεσμία για την άσκηση της προδικαστικής προσφυγής είναι δεκαπέντε (15) ημέρες από την επομένη της συντέλεσης της προσβαλλόμενης παράλειψης<sup>23</sup>.

Η προδικαστική προσφυγή κατατίθεται ηλεκτρονικά<sup>24</sup> μέσω της λειτουργικότητας «Επικοινωνία» του ΕΣΗΔΗΣ στον ηλεκτρονικό τόπο του διαγωνισμού, επιλέγοντας κατά περίπτωση την ένδειξη «Προδικαστική Προσφυγή» και επισυνάπτοντας το σχετικό έγγραφο σε μορφή ηλεκτρονικού αρχείου Portable Document Format (PDF), το οποίο φέρει εγκεκριμένη προηγμένη ηλεκτρονική υπογραφή ή προηγμένη ηλεκτρονική υπογραφή με χρήση εγκεκριμένων πιστοποιητικών<sup>25</sup>

Για το παραδεκτό της άσκησης της προδικαστικής προσφυγής κατατίθεται παράβολο από τον προσφεύγοντα υπέρ του Δημοσίου, κατά τα ειδικά οριζόμενα στο άρθρο 363 του ν. 4412/2016 στο άρθρο 19 παρ. 1.1 και στο άρθρο 7 της με αριθμ. 56902/215 Υ.Α..

<sup>22</sup> Πρβλ. άρθρο 360 του ν. 4412/2016

<sup>23</sup> Πρβλ. άρθρο 361 του ν. 4412/2016

<sup>24</sup> Σύμφωνα με τα οριζόμενα στο άρθρο 362 ν.4412/2016 και το άρθρο 19 της ΥΑ αριθμ. 56902/215 «Τεχνικές λεπτομέρειες και διαδικασίες λειτουργίας του Εθνικού Συστήματος Ηλεκτρονικών Δημοσίων Συμβάσεων (Ε.Σ.Η.ΔΗ.Σ.)».

<sup>25</sup> Σύμφωνα με την παρ.3 του άρθρου 8 της ΥΑ 56902/215 «Τεχνικές λεπτομέρειες και διαδικασίες λειτουργίας του Εθνικού Συστήματος Ηλεκτρονικών Δημοσίων Συμβάσεων (Ε.Σ.Η.ΔΗ.Σ.)».



ΠΕΡΙΦΕΡΕΙΑ ΚΕΝΤΡΙΚΗΣ ΜΑΚΕΔΟΝΙΑΣ

ΕΙΔΙΚΗ ΥΠΗΡΕΣΙΑ ΔΙΑΧΕΙΡΙΣΗΣ  
Ε.Π. Περιφέρειας Κεντρικής Μακεδονίας**Με τη συγχρηματοδότηση της Ελλάδας και της Ευρωπαϊκής Ένωσης**

Το παράβολο επιστρέφεται στον προσφεύγοντα, σε περίπτωση ολικής ή μερικής αποδοχής της προσφυγής του ή σε περίπτωση που, πριν την έκδοση της απόφασης της ΑΕΠΠ επί της προσφυγής, η αναθέτουσα αρχή ανακαλεί την προσβαλλόμενη πράξη ή προβαίνει στην οφειλόμενη ενέργεια.

Η προθεσμία για την άσκηση της προδικαστικής προσφυγής και η άσκησή της κωλύουν τη σύναψη της σύμβασης επί ποινή ακυρότητας, η οποία διαπιστώνεται με απόφαση της ΑΕΠΠ μετά από άσκηση προσφυγής, σύμφωνα με το άρθρο 368 του ν. 4412/2016. Κατ' εξαίρεση, δεν κωλύεται η σύναψη της σύμβασης εάν υποβλήθηκε μόνο μία (1) προσφορά και δεν υπάρχουν ενδιαφερόμενοι υποψήφιοι.<sup>26</sup> Κατά τα λοιπά, η άσκηση της προδικαστικής προσφυγής δεν κωλύει την πρόοδο της διαγωνιστικής διαδικασίας, εκτός αν ζητηθούν προσωρινά μέτρα προστασίας κατά το άρθρο 366 του ν.4412/2016.

Οι αναθέτουσες αρχές μέσω της λειτουργίας της «Επικοινωνίας» του ΕΣΗΔΗΣ:

- κοινοποιούν την προσφυγή σε κάθε ενδιαφερόμενο τρίτο σύμφωνα με τα προβλεπόμενα στην περ. α του πρώτου εδαφίου της παρ.1 του αρ. 365 του ν. 4412/2016 και την περ. α' της παρ. 1 του άρθρου 9 του π.δ. 39/2017.
- διαβιβάζουν στην Αρχή Εξέτασης Προδικαστικών Προσφυγών (ΑΕΠΠ) τα προβλεπόμενα στην περ. β του πρώτου εδαφίου της παρ. 1 του αρ. 365 του ν. 4412/2016, σύμφωνα και με την παρ. 1 του άρθρου 9 του π.δ. 39/2017

Η ΑΕΠΠ αποφαινεται αιτιολογημένα επί της βασιμότητας των προσβαλλόμενων πραγματικών και νομικών ισχυρισμών της προσφυγής και των ισχυρισμών της αναθέτουσας αρχής και, σε περίπτωση παρέμβασης, των ισχυρισμών του παρεμβαίνοντος και δέχεται (εν όλω ή εν μέρει) ή απορρίπτει την προσφυγή με απόφασή της, η οποία εκδίδεται μέσα σε αποκλειστική προθεσμία είκοσι (20) ημερών από την ημέρα εξέτασης της προσφυγής. Η Αρχή επιλαμβάνεται αποκλειστικά επί θεμάτων που τίγονται με την προσφυγή και δεν μπορεί να ελέγξει παρεμπιπτόντως όρους της διακήρυξης ή ζητήματα που αφορούν τη διενέργεια της διαδικασίας<sup>27</sup>

Σε περίπτωση συμπληρωματικής αιτιολογίας επί της προσβαλλόμενης πράξης, αυτή υποβάλλεται έως και δέκα (10) ημέρες πριν την συζήτηση της προσφυγής και

<sup>26</sup> Πρβ. άρθρο 364, παρ. 2 του ν. 4412/2016, όπως τροποποιήθηκε από το άρθρο 43 παρ. 41, περ. β) του ν. 4605/2019.

<sup>27</sup> Η διαδικασία εξέτασης της προδικαστικής προσφυγής ορίζεται στο άρθρο 367 του ν. 4412/2016,

Ευρωπαϊκή Ένωση  
Ευρωπαϊκό Κοινωνικό Ταμείο

ΠΕΡΙΦΕΡΕΙΑ ΚΕΝΤΡΙΚΗΣ ΜΑΚΕΔΟΝΙΑΣ

ΕΙΔΙΚΗ ΥΠΗΡΕΣΙΑ ΔΙΑΧΕΙΡΙΣΗΣ  
Ε.Π. Περιφέρειας Κεντρικής Μακεδονίας**Με τη συγχρηματοδότηση της Ελλάδας και της Ευρωπαϊκής Ένωσης**

κοινοποιείται αυθημερόν στον προσφεύγοντα μέσω της πλατφόρμας του ΕΣΗΔΗΣ ή αν αυτό δεν είναι εφικτό με οποιοδήποτε πρόσφορο μέσο. Υπομνήματα επί των απόψεων και της συμπληρωματικής αιτιολογίας της Αναθέτουσας Αρχής κατατίθενται μέσω της πλατφόρμας του ΕΣΗΔΗΣ έως πέντε (5) ημέρες πριν από τη συζήτηση της προσφυγής<sup>28</sup>

Οι χρήστες - οικονομικοί φορείς ενημερώνονται για την αποδοχή ή την απόρριψη της προσφυγής από την ΑΕΠΠ<sup>29</sup>.

Η άσκηση της ως άνω προδικαστικής προσφυγής αποτελεί προϋπόθεση για την άσκηση των ένδικων βοηθημάτων της αίτησης αναστολής και της αίτησης ακύρωσης του άρθρου 372 του ν. 4412/2016 κατά των εκτελεστών πράξεων ή παραλείψεων των αναθετουσών αρχών.

Όποιος έχει έννομο συμφέρον μπορεί να ζητήσει την αναστολή της εκτέλεσης της απόφασης της ΑΕΠΠ και την ακύρωσή της ενώπιον του αρμοδίου δικαστηρίου<sup>30</sup>. Δικαίωμα άσκησης των ίδιων ενδίκων βοηθημάτων έχει και η αναθέτουσα αρχή, αν η ΑΕΠΠ κάνει δεκτή την προδικαστική προσφυγή. Με τα ένδικα βοηθήματα της αίτησης αναστολής και της αίτησης ακύρωσης λογίζονται ως συμπροσβαλλόμενες με την απόφαση της ΑΕΠΠ και όλες οι συναφείς προς την ανωτέρω απόφαση πράξεις ή παραλείψεις της αναθέτουσας αρχής, εφόσον έχουν εκδοθεί ή συντελεστεί αντιστοίχως έως τη συζήτηση της αίτησης αναστολής ή την πρώτη συζήτηση της αίτησης ακύρωσης.

Η άσκηση της αίτησης αναστολής δεν εξαρτάται από την προηγούμενη άσκηση της αίτησης ακύρωσης.

Η αίτηση αναστολής κατατίθεται στο αρμόδιο δικαστήριο μέσα σε προθεσμία δέκα (10) ημερών από την κοινοποίηση ή την πλήρη γνώση της απόφασης επί της προδικαστικής

<sup>28</sup> Πρβλ. άρθρο 365 παρ. 1 του ν. 4412/2016, όπως τροποποιήθηκε από το άρθρο 43 παρ. 42 του ν. 4605/2019.

<sup>29</sup> Σύμφωνα με τα οριζόμενα στο άρθρο 19 του ΠΔ 39/4.5.2017 – Κανονισμός εξέτασης Προδικαστικών Προσφυγών ενώπιον της Αρχής Εξέτασης Προδικαστικών Προσφυγών

<sup>30</sup> Πρβλ. Άρθρο 372 παρ. 1 έως 3 του ν. 4412/2016.

ΠΕΡΙΦΕΡΕΙΑ ΚΕΝΤΡΙΚΗΣ ΜΑΚΕΔΟΝΙΑΣ  
ΕΙΔΙΚΗ ΥΠΗΡΕΣΙΑ ΔΙΑΧΕΙΡΙΣΗΣ  
Ε.Π. Περιφέρειας Κεντρικής Μακεδονίας**Με τη συγχρηματοδότηση της Ελλάδας και της Ευρωπαϊκής Ένωσης**

προσφυγής<sup>31</sup>. Για την άσκηση της αιτήσεως αναστολής κατατίθεται παράβολο, κατά τα ειδικότερα οριζόμενα στο άρθρο 372 παρ. 4 του ν. 4412/2016.

Η άσκηση αίτησης αναστολής κωλύει τη σύναψη της σύμβασης, εκτός εάν με την προσωρινή διαταγή ο αρμόδιος δικαστής αποφανθεί διαφορετικά<sup>32</sup>.

Τέλος, είναι δυνατή η άσκηση προδικαστικής προσφυγής στην ΑΕΠΠ, για την κήρυξη ακυρότητας της συναφθείσας σύμβασης, κατά τα ειδικότερα οριζόμενα στα άρθρα 368 έως και 371 του ν. 4412/2016.

### 3.5 Ματαίωση Διαδικασίας

3.5.1 Η αναθέτουσα αρχή με ειδικά αιτιολογημένη απόφασή της, μετά από γνώμη του αρμόδιου οργάνου, ματαιώνει τη διαδικασία σύναψης δημόσιας σύμβασης:

- 1) εφόσον η διαδικασία απέβη άγονη είτε λόγω μη υποβολής προσφοράς είτε λόγω απόρριψης όλων των προσφορών ή αιτήσεων ή αποκλεισμού όλων των προσφερόντων ή συμμετεχόντων, σύμφωνα με τις διατάξεις του παρόντος βιβλίου και τα έγγραφα της σύμβασης ή
- 2) στην περίπτωση του τελευταίου εδαφίου της παραγράφου 5 του άρθρου 105 του ν. 4412/16.

3.5.2 Ματαίωση της διαδικασίας ανάθεσης δημόσιας σύμβασης μπορεί να λάβει χώρα με ειδικώς αιτιολογημένη απόφαση της αναθέτουσας αρχής, μετά από γνώμη του αρμόδιου οργάνου, στις ακόλουθες περιπτώσεις:

- 1) λόγω παράτυπης διεξαγωγής της διαδικασίας ανάθεσης,
- 2) αν οι οικονομικές και τεχνικές παράμετροι που σχετίζονται με τη διαδικασία ανάθεσης άλλαξαν ουσιωδώς και η εκτέλεση του συμβατικού αντικείμενου δεν ενδιαφέρει πλέον την αναθέτουσα αρχή ή τον φορέα για τον οποίο προορίζεται το υπό ανάθεση αντικείμενο,
- 3) αν λόγω ανωτέρας βίας, δεν είναι δυνατή η κανονική εκτέλεση της σύμβασης,
- 4) αν η επιλεγείσα προσφορά κριθεί ως μη συμφέρουσα από οικονομική άποψη,

<sup>31</sup> Πρβλ άρθρο 372 παρ. 4 του ν. 4412/2016, όπως τροποποιήθηκε από το άρθρο 43 παρ. 45 του ν. 4605/2019.

<sup>32</sup> Πρβλ άρθρο 372 παρ. 4 τελευταίο εδάφιο του ν. 4412/2016



Ευρωπαϊκή Ένωση  
Ευρωπαϊκό Κοινωνικό Ταμείο

ΠΕΡΙΦΕΡΕΙΑ ΚΕΝΤΡΙΚΗΣ ΜΑΚΕΔΟΝΙΑΣ

ΕΙΔΙΚΗ ΥΠΗΡΕΣΙΑ ΔΙΑΧΕΙΡΙΣΗΣ  
Ε.Π. Περιφέρειας Κεντρικής Μακεδονίας



**Με τη συγχρηματοδότηση της Ελλάδας και της Ευρωπαϊκής Ένωσης**

- 5) στην περίπτωση της παραγράφου 4 του άρθρου 97 του ν. 4412/16,
- 6) για άλλους επιτακτικούς λόγους δημοσίου συμφέροντος όπως ιδίως δημόσιας υγείας ή προστασίας του περιβάλλοντος.

3.5.3 Αν διαπιστωθούν σφάλματα ή παραλείψεις σε οποιοδήποτε στάδιο της διαδικασίας ανάθεσης, η αναθέτουσα αρχή μπορεί, μετά από γνώμη του αρμόδιου οργάνου, να ακυρώσει μερικώς τη διαδικασία ή να αναμορφώσει ανάλογα το αποτέλεσμα της ή να αποφασίσει την επανάληψή της από το σημείο που εμφιλοχώρησε το σφάλμα ή η παράλειψη.

3.5.4 Όταν συντρέχουν οι λόγοι για τη ματαίωση της διαδικασίας που αναφέρονται στις παραγράφους 3.5.1 και 3.5.2, η αναθέτουσα αρχή ακυρώνει τη διαδικασία σύναψης δημόσιας σύμβασης για ολόκληρο το αντικείμενο της σύμβασης ή, αν οι λόγοι αυτοί συνδέονται με τμήμα της σύμβασης, για το εν λόγω τμήμα.

3.5.5 Η αναθέτουσα αρχή διατηρεί, επίσης, το δικαίωμα, μετά από γνώμη του αρμοδίου οργάνου, να αποφασίσει, παράλληλα με τη ματαίωση της διαδικασίας σύναψης, και την επανάληψη οποιασδήποτε φάσης της διαδικασίας σύναψης, με τροποποίηση ή μη των όρων της ή την προσφυγή στη διαδικασία των άρθρων 29 ή 32 του ν. 4412/16, εφόσον, στην τελευταία αυτή περίπτωση, πληρούνται οι όροι και οι προϋποθέσεις των άρθρων αυτών.

ΠΕΡΙΦΕΡΕΙΑ ΚΕΝΤΡΙΚΗΣ ΜΑΚΕΔΟΝΙΑΣ  
ΕΙΔΙΚΗ ΥΠΗΡΕΣΙΑ ΔΙΑΧΕΙΡΙΣΗΣ  
Ε.Π. Περιφέρειας Κεντρικής Μακεδονίας

Με τη συγχρηματοδότηση της Ελλάδας και της Ευρωπαϊκής Ένωσης

## 4. ΟΡΟΙ ΕΚΤΕΛΕΣΗΣ ΤΗΣ ΣΥΜΒΑΣΗΣ

---

### 4.1 Εγγυήσεις (καλής εκτέλεσης)

---

#### 4.1.1 Εγγύηση καλής εκτέλεσης

Για την υπογραφή της σύμβασης απαιτείται η παροχή εγγύησης καλής εκτέλεσης, σύμφωνα με το άρθρο 72 παρ. 1 β) του ν. 4412/2016, το ύψος της οποίας ανέρχεται σε ποσοστό 5% επί της αξίας της σύμβασης ή του τμήματος/των που θα ανατεθεί/θουν, εκτός ΦΠΑ και κατατίθεται πριν ή κατά την υπογραφή της σύμβασης.

Η εγγύηση καλής εκτέλεσης, προκειμένου να γίνει αποδεκτή, πρέπει να περιλαμβάνει κατ' ελάχιστον τα αναφερόμενα στην παράγραφο 2.1.5 στοιχεία της παρούσας και επιπλέον τον αριθμό και τον τίτλο της σχετικής σύμβασης και τα οριζόμενα στο άρθρο 72 του ν. 4412/2016.

Η εγγύηση καλής εκτέλεσης της σύμβασης καλύπτει συνολικά και χωρίς διακρίσεις την εφαρμογή όλων των όρων της σύμβασης και κάθε απαίτηση της αναθέτουσας αρχής έναντι του αναδόχου, συμπεριλαμβανομένης τυχόν ισόποσης προς αυτόν προκαταβολής.

Σε περίπτωση τροποποίησης της σύμβασης κατά την παράγραφο 4.5, η οποία συνεπάγεται αύξηση της συμβατικής αξίας, ο ανάδοχος είναι υποχρεωμένος να καταθέσει πριν την τροποποίηση, συμπληρωματική εγγύηση το ύψος της οποίας ανέρχεται σε ποσοστό 5% επί του ποσού της αύξησης, εκτός ΦΠΑ.

Η εγγυητική καλής εκτέλεσης πρέπει να είναι αορίστου χρόνου.

Η εγγύηση καλής εκτέλεσης καταπίπτει σε περίπτωση παράβασης των όρων της σύμβασης, όπως αυτή ειδικότερα ορίζει. Η εγγύηση καλής εκτέλεσης επιστρέφεται στο σύνολό της μετά την οριστική ποσοτική και ποιοτική παραλαβή του αντικειμένου της σύμβασης. Εάν στο πρωτόκολλο οριστικής ποιοτικής και ποσοτικής παραλαβής αναφέρονται παρατηρήσεις ή υπάρχει εκπρόθεσμη παράδοση, η επιστροφή της ως άνω εγγύησης γίνεται μετά την αντιμετώπιση των παρατηρήσεων και του εκπροθέσμου.



ΠΕΡΙΦΕΡΕΙΑ ΚΕΝΤΡΙΚΗΣ ΜΑΚΕΔΟΝΙΑΣ  
ΕΙΔΙΚΗ ΥΠΗΡΕΣΙΑ ΔΙΑΧΕΙΡΙΣΗΣ  
Ε.Π. Περιφέρειας Κεντρικής Μακεδονίας

Με τη συγχρηματοδότηση της Ελλάδας και της Ευρωπαϊκής Ένωσης

## 4.2 Συμβατικό πλαίσιο – Εφαρμοστέα νομοθεσία

---

Κατά την εκτέλεση της σύμβασης εφαρμόζονται οι διατάξεις του ν. 4412/2016, οι όροι της παρούσας διακήρυξης και συμπληρωματικά ο Αστικός Κώδικας.

## 4.3 Όροι εκτέλεσης της σύμβασης

---

Κατά την εκτέλεση της σύμβασης ο ανάδοχος τηρεί τις υποχρεώσεις στους τομείς του περιβαλλοντικού, κοινωνικοασφαλιστικού και εργατικού δικαίου, που έχουν θεσπιστεί με το δίκαιο της Ένωσης, το εθνικό δίκαιο, συλλογικές συμβάσεις ή διεθνείς διατάξεις περιβαλλοντικού, κοινωνικοασφαλιστικού και εργατικού δικαίου, οι οποίες απαριθμούνται στο Παράρτημα Χ του Προσαρτήματος Α του ν. 4412/2016.

Η τήρηση των εν λόγω υποχρεώσεων από τον ανάδοχο και τους υπεργολάβους του ελέγχεται και βεβαιώνεται από τα όργανα που επιβλέπουν την εκτέλεση της σύμβασης και τις αρμόδιες δημόσιες αρχές και υπηρεσίες που ενεργούν εντός των ορίων της ευθύνης και της αρμοδιότητάς τους.

## 4.4 Υπεργολαβία

---

4.4.1 Οι οικονομικοί φορείς θα πρέπει επί ποινής απαραδέκτου να ορίζουν στην προσφορά τους το τμήμα της σύμβασης που προτίθενται να αναθέσουν με την μορφή υπεργολαβίας σε τρίτους.

4.4.2 Ο Ανάδοχος δεν απαλλάσσεται από τις συμβατικές του υποχρεώσεις και ευθύνες λόγω ανάθεσης της εκτέλεσης τμήματος/τμημάτων της σύμβασης σε υπεργολάβους. Η τήρηση των υποχρεώσεων της παρ. 2 του άρθρου 18 του ν. 4412/2016 από υπεργολάβους δεν αίρει την ευθύνη του κυρίου αναδόχου.

4.4.3 Κατά την υπογραφή της σύμβασης ο κύριος ανάδοχος υποχρεούται να αναφέρει στην αναθέτουσα αρχή το όνομα, τα στοιχεία επικοινωνίας και τους νόμιμους εκπροσώπους των υπεργολάβων του, οι οποίοι συμμετέχουν στην εκτέλεση αυτής, εφόσον είναι γνωστά τη συγκεκριμένη χρονική στιγμή. Επιπλέον, υποχρεούται να γνωστοποιεί στην αναθέτουσα αρχή κάθε αλλαγή των πληροφοριών αυτών, κατά τη διάρκεια της σύμβασης, καθώς και τις απαιτούμενες πληροφορίες σχετικά με κάθε νέο υπεργολάβο, τον οποίο ο κύριος ανάδοχος χρησιμοποιεί εν συνεχεία στην εν λόγω σύμβαση, προσκομίζοντας τα σχετικά συμφωνητικά/δηλώσεις συνεργασίας. Σε

Ευρωπαϊκή Ένωση  
Ευρωπαϊκό Κοινωνικό Ταμείο

ΠΕΡΙΦΕΡΕΙΑ ΚΕΝΤΡΙΚΗΣ ΜΑΚΕΔΟΝΙΑΣ

ΕΙΔΙΚΗ ΥΠΗΡΕΣΙΑ ΔΙΑΧΕΙΡΙΣΗΣ  
Ε.Π. Περιφέρειας Κεντρικής Μακεδονίας**Με τη συγχρηματοδότηση της Ελλάδας και της Ευρωπαϊκής Ένωσης**

περίπτωση διακοπής της συνεργασίας του Αναδόχου με υπερβολάβο / υπερβολάβους της σύμβασης, αυτός υποχρεούται σε άμεση γνωστοποίηση της διακοπής αυτής στην Αναθέτουσα Αρχή, οφείλει δε να διασφαλίσει την ομαλή εκτέλεση του τμήματος/ των τμημάτων της σύμβασης είτε από τον ίδιο, είτε από νέο υπερβολάβο τον οποίο θα γνωστοποιήσει στην αναθέτουσα αρχή κατά την ως άνω διαδικασία.

4.4.4 Η αναθέτουσα αρχή επαληθεύει τη συνδρομή των λόγων αποκλεισμού για τους υπερβολάβους, όπως αυτοί περιγράφονται στην παράγραφο 2.2.3 και με τα αποδεικτικά μέσα της παραγράφου 2.2.9.2 της παρούσας, εφόσον το(α) τμήμα(τα) της σύμβασης, το(α) οποίο(α) ο ανάδοχος προτίθεται να αναθέσει υπό μορφή υπερβολαβίας σε τρίτους, υπερβαίνουν σωρευτικά το ποσοστό του τριάντα τοις εκατό (30%) της συνολικής αξίας της σύμβασης. Επιπλέον, προκειμένου να μην αθετούνται οι υποχρεώσεις της παρ. 2 του άρθρου 18 του ν. 4412/2016, δύναται να επαληθεύσει τους ως άνω λόγους και για τμήμα ή τμήματα της σύμβασης που υπολείπονται του ως άνω ποσοστού.

Όταν από την ως άνω επαλήθευση προκύπτει ότι συντρέχουν λόγοι αποκλεισμού δύναται να απαιτήσει την αντικατάστασή τους, κατά τα ειδικότερα αναφερόμενα στις παρ. 5 και 6 του άρθρου 131 του ν. 4412/2016.

#### **4.5 Τροποποίηση σύμβασης κατά τη διάρκειά της**

Η σύμβαση μπορεί να τροποποιείται κατά τη διάρκειά της, χωρίς να απαιτείται νέα διαδικασία σύναψης σύμβασης, μόνο σύμφωνα με τους όρους και τις προϋποθέσεις του άρθρου 132 του ν. 4412/2016 και κατόπιν γνωμοδότησης του αρμοδίου οργάνου.

Τροποποιήσεις και αλλαγές της σύμβασης επιτρέπονται εφόσον δεν είναι ουσιώδεις και δεν αλλοιώνουν το φυσικό και οικονομικό αντικείμενο (είδος, ποσότητα, παραδοτέα, ύψος σύμβασης) και πραγματοποιούνται με έγγραφη συμφωνία των συμβαλλόμενων μερών, η οποία θα αποτελεί Παράρτημα της αρχικής σύμβασης.

#### **4.6 Δικαίωμα μονομερούς λύσης της σύμβασης**

4.6.1 Η αναθέτουσα αρχή μπορεί, με τις προϋποθέσεις που ορίζουν οι κείμενες διατάξεις, να καταγγείλει τη σύμβαση κατά τη διάρκεια της εκτέλεσής της, εφόσον:



Ευρωπαϊκή Ένωση  
Ευρωπαϊκό Κοινωνικό Ταμείο

ΠΕΡΙΦΕΡΕΙΑ ΚΕΝΤΡΙΚΗΣ ΜΑΚΕΔΟΝΙΑΣ

ΕΙΔΙΚΗ ΥΠΗΡΕΣΙΑ ΔΙΑΧΕΙΡΙΣΗΣ  
Ε.Π. Περιφέρειας Κεντρικής Μακεδονίας



Με τη συγχρηματοδότηση της Ελλάδας και της Ευρωπαϊκής Ένωσης

- 1) η σύμβαση έχει υποστεί ουσιώδη τροποποίηση, κατά την έννοια της παρ. 4 του άρθρου 132 του ν. 4412/2016, που θα απαιτούσε νέα διαδικασία σύναψης σύμβασης,
- 2) ο ανάδοχος, κατά το χρόνο της ανάθεσης της σύμβασης, τελούσε σε μια από τις καταστάσεις που αναφέρονται στην παράγραφο 2.2.3.1 και, ως εκ τούτου, θα έπρεπε να έχει αποκλειστεί από τη διαδικασία σύναψης της σύμβασης,
- 3) η σύμβαση δεν έπρεπε να ανατεθεί στον ανάδοχο λόγω σοβαρής παραβίασης των υποχρεώσεων που υπέχει από τις Συνθήκες και την Οδηγία 2014/24/ΕΕ, η οποία έχει αναγνωριστεί με απόφαση του Δικαστηρίου της Ένωσης στο πλαίσιο διαδικασίας δυνάμει του άρθρου 258 της ΣΛΕΕ.

## 5. ΕΙΔΙΚΟΙ ΟΡΟΙ ΕΚΤΕΛΕΣΗΣ ΤΗΣ ΣΥΜΒΑΣΗΣ

### 5.1 Τρόπος πληρωμής

5.1.1 Η πληρωμή του αναδόχου θα πραγματοποιηθεί με τον ακόλουθο τρόπο: Με την εξόφληση του 100% της συμβατικής αξίας μετά την οριστική παραλαβή του συνόλου των παραδοτέων του έργου.

Καθώς το έργο υλοποιείται στο πλαίσιο Πράξης η οποία εντάσσεται στο Επιχειρησιακό Πρόγραμμα «ΚΕΝΤΡΙΚΗ ΜΑΚΕΔΟΝΙΑ 2014-2020», ρητά θα συμφωνείται στο πλαίσιο της σύμβασης με τον Ανάδοχο ότι ο τελευταίος θα δέχεται ανεπιφύλακτα να αναστέλλεται η πληρωμή του για όσο χρόνο δεν έχουν μεταφερθεί οι απαραίτητες πιστώσεις από το φορέα χρηματοδότησης του Προγράμματος στην Αναθέτουσα Αρχή.

Η πληρωμή του συμβατικού τιμήματος θα γίνεται με την προσκόμιση των νόμιμων παραστατικών και δικαιολογητικών που προβλέπονται από τις διατάξεις του άρθρου 200 παρ. 5 του ν. 4412/2016, καθώς και κάθε άλλου δικαιολογητικού που τυχόν ήθελε ζητηθεί από τις αρμόδιες υπηρεσίες που διενεργούν τον έλεγχο και την πληρωμή.

5.1.2 Τον Ανάδοχο βαρύνουν οι υπέρ τρίτων κρατήσεις, ως και κάθε άλλη επιβάρυνση, σύμφωνα με την κείμενη νομοθεσία, μη συμπεριλαμβανομένου Φ.Π.Α., την παροχή της υπηρεσίας στον τόπο και με τον τρόπο που προβλέπεται στα έγγραφα της σύμβασης. Ιδίως βαρύνεται με τις ακόλουθες κρατήσεις:



ΠΕΡΙΦΕΡΕΙΑ ΚΕΝΤΡΙΚΗΣ ΜΑΚΕΔΟΝΙΑΣ  
ΕΙΔΙΚΗ ΥΠΗΡΕΣΙΑ ΔΙΑΧΕΙΡΙΣΗΣ  
Ε.Π. Περιφέρειας Κεντρικής Μακεδονίας



### Με τη συγχρηματοδότηση της Ελλάδας και της Ευρωπαϊκής Ένωσης

- 1) Κράτηση 0,07% η οποία υπολογίζεται επί της αξίας κάθε πληρωμής προ φόρων και κρατήσεων της αρχικής, καθώς και κάθε συμπληρωματικής σύμβασης Υπέρ της Ενιαίας Ανεξάρτητης Αρχής Δημοσίων Συμβάσεων επιβάλλεται
- 2) Κράτηση ύψους 0,02% υπέρ του Δημοσίου, η οποία υπολογίζεται επί της αξίας, εκτός ΦΠΑ, της αρχικής, καθώς και κάθε συμπληρωματικής σύμβασης. Το ποσό αυτό παρακρατείται σε κάθε πληρωμή από την αναθέτουσα αρχή στο όνομα και για λογαριασμό της Γενικής Διεύθυνσης Δημοσίων Συμβάσεων και Προμηθειών σύμφωνα με την παρ. 6 του άρθρου 36 του ν. 4412/2016
- 3) Κράτηση 0,06% η οποία υπολογίζεται επί της αξίας κάθε πληρωμής προ φόρων και κρατήσεων της αρχικής καθώς και κάθε συμπληρωματικής σύμβασης υπέρ της Αρχής Εξέτασης Προδικαστικών Προσφυγών (άρθρο 350 παρ. 3 του ν. 4412/2016).

Οι υπέρ τρίτων κρατήσεις υπόκεινται στο εκάστοτε ισχύον αναλογικό τέλος χαρτοσήμου 3% και στην επ' αυτού εισφορά υπέρ ΟΓΑ 20%.

Με κάθε πληρωμή θα γίνεται η προβλεπόμενη από την κείμενη νομοθεσία παρακράτηση φόρου εισοδήματος.

## 5.2 Κήρυξη οικονομικού φορέα έκπτωτου - Κυρώσεις

5.2.1 Ο οικονομικός φορέας, με την επιφύλαξη της συνδρομής λόγων ανωτέρας βίας, κηρύσσεται υποχρεωτικά έκπτωτος από την σύμβαση και από κάθε δικαίωμα που απορρέει από αυτήν, εάν δεν εκπληρώσει τις συμβατικές του υποχρεώσεις ή δεν συμμορφωθεί με τις γραπτές εντολές της αναθέτουσας αρχής, που είναι σύμφωνες με την σύμβαση ή τις κείμενες διατάξεις και εάν υπερβεί υπαίτια τη συνολική προθεσμία εκτέλεσης της σύμβασης, λαμβανομένων υπόψη των παρατάσεων.

Στην περίπτωση αυτή του κοινοποιείται ειδική όχληση, η οποία περιλαμβάνει συγκεκριμένη περιγραφή των ενεργειών στις οποίες οφείλει να προβεί αυτός, θέτοντας προθεσμία για τη συμμόρφωσή του, η οποία δεν μπορεί να είναι μικρότερη των δεκαπέντε (15) ημερών. Αν η προθεσμία που τεθεί με την ειδική όχληση παρέλθει χωρίς να συμμορφωθεί, κηρύσσεται αιτιολογημένα έκπτωτος μέσα σε τριάντα (30) ημέρες από την άπρακτη πάροδο της ως άνω προθεσμίας συμμόρφωσης.

Στον ανάδοχο που κηρύσσεται έκπτωτος από την σύμβαση, επιβάλλεται, μετά από κλήση του για παροχή εξηγήσεων, α) ολική κατάπτωση της εγγύησης καλής εκτέλεσης της σύμβασης, β) είσπραξη εντόκως της προκαταβολής που χορηγήθηκε, είτε από ποσόν που δικαιούται να λάβει, είτε με κατάθεση του ποσού από τον ίδιο, είτε με κατάπτωση της εγγύησης προκαταβολής. Ο υπολογισμός των τόκων γίνεται από την ημερομηνία λήψης



ΠΕΡΙΦΕΡΕΙΑ ΚΕΝΤΡΙΚΗΣ ΜΑΚΕΔΟΝΙΑΣ

ΕΙΔΙΚΗ ΥΠΗΡΕΣΙΑ ΔΙΑΧΕΙΡΙΣΗΣ  
Ε.Π. Περιφέρειας Κεντρικής Μακεδονίας**Με τη συγχρηματοδότηση της Ελλάδας και της Ευρωπαϊκής Ένωσης**

της προκαταβολής μέχρι την ημερομηνία έκδοσης της απόφασης κήρυξης του ως εκπτώτου, με το ισχύον κάθε φορά ανώτατο όριο επιτοκίου για τόκο από δικαιοπραξία, από την ημερομηνία δε αυτή και μέχρι της επιστροφής της, με το ισχύον κάθε φορά επιτόκιο για τόκο υπερημερίας

5.2.2 Αν οι υπηρεσίες παρασχεθούν από υπαιτιότητα του αναδόχου μετά τη λήξη της διάρκειας της σύμβασης και μέχρι λήξης του χρόνου της παράτασης που χορηγήθηκε, επιβάλλονται εις βάρος του ποινικές ρήτρες, με αιτιολογημένη απόφαση της αναθέτουσας αρχής.

Οι ποινικές ρήτρες υπολογίζονται ως εξής:

- 1) για καθυστέρηση που περιορίζεται σε χρονικό διάστημα που δεν υπερβαίνει το 50% της προβλεπόμενης συνολικής διάρκειας της σύμβασης επιβάλλεται ποινική ρήτρα 2,5% επί της συμβατικής αξίας χωρίς ΦΠΑ των υπηρεσιών που παρασχέθηκαν εκπρόθεσμα,
- 2) για καθυστέρηση που υπερβαίνει το 50% επιβάλλεται ποινική ρήτρα 5% χωρίς ΦΠΑ επί της συμβατικής αξίας των υπηρεσιών που παρασχέθηκαν εκπρόθεσμα,
- 3) οι ποινικές ρήτρες για υπέρβαση των τμηματικών προθεσμιών είναι ανεξάρτητες από τις επιβαλλόμενες για υπέρβαση της συνολικής διάρκειας της σύμβασης και δύναται να ανακαλούνται με αιτιολογημένη απόφαση της αναθέτουσας αρχής, αν οι υπηρεσίες που αφορούν στις ως άνω τμηματικές προθεσμίες παρασχεθούν μέσα στη συνολική της διάρκεια και τις εγκεκριμένες παρατάσεις αυτής και με την προϋπόθεση ότι το σύνολο της σύμβασης έχει εκτελεστεί πλήρως.

Το ποσό των ποινικών ρητρών αφαιρείται/συμψηφίζεται από/με την αμοιβή του αναδόχου.

Η επιβολή ποινικών ρητρών δεν στερεί από την αναθέτουσα αρχή το δικαίωμα να κηρύξει τον ανάδοχο έκπτωτο.

### **5.3 Διοικητικές προσφυγές κατά τη διαδικασία εκτέλεσης**

Ο οικονομικός φορέας μπορεί κατά των αποφάσεων που επιβάλλουν σε βάρος του κυρώσεις, δυνάμει των όρων των άρθρων 5.2 (Κήρυξη οικονομικού φορέα εκπτώτου - Κυρώσεις), 6.2. (Χρόνος παράδοσης υλικών), 6.4. (Απόρριψη συμβατικών υλικών - αντικατάσταση), καθώς και κατ' εφαρμογή των συμβατικών όρων να ασκήσει προσφυγή για λόγους νομιμότητας και ουσίας ενώπιον του φορέα που εκτελεί τη

Ευρωπαϊκή Ένωση  
Ευρωπαϊκό Κοινωνικό Ταμείο

ΠΕΡΙΦΕΡΕΙΑ ΚΕΝΤΡΙΚΗΣ ΜΑΚΕΔΟΝΙΑΣ

ΕΙΔΙΚΗ ΥΠΗΡΕΣΙΑ ΔΙΑΧΕΙΡΙΣΗΣ  
Ε.Π. Περιφέρειας Κεντρικής Μακεδονίας**Με τη συγχρηματοδότηση της Ελλάδας και της Ευρωπαϊκής Ένωσης**

σύμβαση μέσα σε ανατρεπτική προθεσμία (30) ημερών από την ημερομηνία της κοινοποίησης ή της πλήρους γνώσης της σχετικής απόφασης. Η εμπρόθεσμη άσκηση της προσφυγής αναστέλλει τις επιβαλλόμενες κυρώσεις. Επί της προσφυγής αποφασίζει το αρμοδίως αποφαινόμενο όργανο, ύστερα από γνωμοδότηση του προβλεπόμενου στις περιπτώσεις β' και δ' της παραγράφου 11 του άρθρου 221 του ν.4412/2016 οργάνου, εντός προθεσμίας τριάντα (30) ημερών από την άσκησή της, άλλως θεωρείται ως σιωπηρώς απορριφθείσα. Κατά της απόφασης αυτής δεν χωρεί η άσκηση άλλης οποιασδήποτε φύσης διοικητικής προσφυγής. Αν κατά της απόφασης που επιβάλλει κυρώσεις δεν ασκηθεί εμπρόθεσμα η προσφυγή ή αν απορριφθεί αυτή από το αποφαινόμενο αρμοδίως όργανο, η απόφαση καθίσταται οριστική. Αν ασκηθεί εμπρόθεσμα προσφυγή, αναστέλλονται οι συνέπειες της απόφασης μέχρι αυτή να οριστικοποιηθεί

#### **5.4 Δικαστική επίλυση διαφορών**

Κάθε διαφορά μεταξύ των συμβαλλόμενων μερών που προκύπτει από τις συμβάσεις που συνάπτονται στο πλαίσιο της παρούσας διακήρυξης, επιλύεται με την άσκηση προσφυγής ή αγωγής στο Διοικητικό Εφετείο της Περιφέρειας, στην οποία εκτελείται εκάστη σύμβαση, κατά τα ειδικότερα οριζόμενα στις παρ. 1 έως και 6 του άρθρου 205Α του ν. 4412/2016<sup>33</sup>. Πριν από την άσκηση της προσφυγής στο Διοικητικό Εφετείο προηγείται υποχρεωτικά η τήρηση της προβλεπόμενης στο άρθρο 205 ενδικοφανούς διαδικασίας, διαφορετικά η προσφυγή απορρίπτεται ως απαράδεκτη

<sup>33</sup> Πρβ. άρθρο 205Α του ν. 4412/2016, όπως προστέθηκε με το άρθρο 43 παρ. 24 περ. α' του ν. 4605/2019.



Ευρωπαϊκή Ένωση  
Ευρωπαϊκό Κοινωνικό Ταμείο

ΠΕΡΙΦΕΡΕΙΑ ΚΕΝΤΡΙΚΗΣ ΜΑΚΕΔΟΝΙΑΣ

ΕΙΔΙΚΗ ΥΠΗΡΕΣΙΑ ΔΙΑΧΕΙΡΙΣΗΣ  
Ε.Π. Περιφέρειας Κεντρικής Μακεδονίας



Με τη συγχρηματοδότηση της Ελλάδας και της Ευρωπαϊκής Ένωσης

## 6. ΔΙΑΡΚΕΙΑ ΣΥΜΒΑΣΗΣ – ΤΟΠΟΣ ΠΑΡΑΔΟΣΗΣ

### 6.1 Παρακολούθηση της Σύμβασης

Η παρακολούθηση της εκτέλεσης της Σύμβασης θα διενεργηθεί από την αρμόδια Επιτροπή Παρακολούθησης και Παραλαβής Έργου (Ε.Π.Π.Ε.) που έχει συγκροτηθεί για το σκοπό αυτό με απόφαση της Εκτελεστικής Γραμματείας της Αναθέτουσας Αρχής η οποία και θα εισηγείται στην Εκτελεστική Γραμματεία της Αναθέτουσας Αρχής για όλα τα ζητήματα που αφορούν στην προσήκουσα εκτέλεση όλων των όρων της σύμβασης και στην εκπλήρωση των υποχρεώσεων του αναδόχου, στη λήψη των επιβεβλημένων μέτρων λόγω μη τήρησης των ως άνω όρων και ιδίως για ζητήματα που αφορούν σε τροποποίηση του αντικειμένου και παράταση της διάρκειας της σύμβασης, υπό τους όρους του άρθρου 132 του ν. 4412/2016.

### 6.2 Διάρκεια της Σύμβασης

Η χρονική διάρκεια υλοποίησης της σύμβασης, ορίζεται 2 μήνες από την ημερομηνία υπογραφής της και λήγει με την παραλαβή και του τελευταίου παραδοτέου.

Για τα στάδια υποβολής των παραδοτέων ορίζονται ενδιάμεσες προθεσμίες ως εξής:

ΠΑΡΑΔΟΤΕΑ	ΠΑΡΑΔΟΣΗ
Π.1.1	1.0 μήνα από την έγκριση του σχετικού δοκιμίου από την αναθέτουσα αρχή
Π.1.2	1.0 μήνα από την έγκριση του σχετικού δοκιμίου από την αναθέτουσα αρχή
Π.1.3	1.0 μήνα από την έγκριση του σχετικού δοκιμίου από την αναθέτουσα αρχή
Π.1.4	1.0 μήνα από την έγκριση του σχετικού δοκιμίου από την αναθέτουσα αρχή
Π.1.5	1.0 μήνα από την έγκριση του σχετικού δοκιμίου από την αναθέτουσα αρχή
Π.1.6	1.0 μήνα από την έγκριση του σχετικού δοκιμίου από την αναθέτουσα αρχή
Π.1.7	1.0 μήνα από την έγκριση του σχετικού δοκιμίου από την



Ευρωπαϊκή Ένωση  
Ευρωπαϊκό Κοινωνικό Ταμείο

ΠΕΡΙΦΕΡΕΙΑ ΚΕΝΤΡΙΚΗΣ ΜΑΚΕΔΟΝΙΑΣ

ΕΙΔΙΚΗ ΥΠΗΡΕΣΙΑ ΔΙΑΧΕΙΡΙΣΗΣ  
Ε.Π. Περιφέρειας Κεντρικής Μακεδονίας



Με τη συγχρηματοδότηση της Ελλάδας και της Ευρωπαϊκής Ένωσης

	αναθέτουσα αρχή
Π.2.1	1.5 μήνα από την έγκριση του σχετικού δοκιμίου από την αναθέτουσα αρχή
Π.2.2	1.5 μήνα από την έγκριση του σχετικού δοκιμίου από την αναθέτουσα αρχή
Π.2.3	1.5 μήνα από την έγκριση του σχετικού δοκιμίου από την αναθέτουσα αρχή
Π.2.4	1.5 μήνα από την έγκριση του σχετικού δοκιμίου από την αναθέτουσα αρχή
Π.2.5	1.5 μήνα από την έγκριση του σχετικού δοκιμίου από την αναθέτουσα αρχή
Π.3.1	2 Μήνες από την υπογραφή της Σύμβασης
Π.3.2	2 Μήνες από την υπογραφή της Σύμβασης
Π.3.3	2 Μήνες από την υπογραφή της Σύμβασης
Π.3.4	2 Μήνες από την υπογραφή της Σύμβασης
Π.3.5	2 Μήνες από την υπογραφή της Σύμβασης
Π.4.1	1 Μήνας από την υπογραφή της Σύμβασης
Π.4.2	1 Μήνας από την υπογραφή της Σύμβασης
Π.4.3	1 Μήνας από την υπογραφή της Σύμβασης
Π.4.4	1 Μήνας από την υπογραφή της Σύμβασης
Π.4.5	1 Μήνας από την υπογραφή της Σύμβασης

Η συνολική διάρκεια της σύμβασης μπορεί να παρατείνεται μετά από αιτιολογημένη απόφαση της αναθέτουσας αρχής μέχρι το 50% αυτής ύστερα από σχετικό αίτημα του αναδόχου που υποβάλλεται πριν από τη λήξη της διάρκειάς της, σε αντικειμενικά δικαιολογημένες περιπτώσεις που δεν οφείλονται σε υπαιτιότητα του αναδόχου. Αν λήξει η συνολική διάρκεια της σύμβασης, χωρίς να υποβληθεί εγκαίρως αίτημα παράτασης ή, αν λήξει η παραταθείσα, κατά τα ανωτέρω, διάρκεια, χωρίς να υποβληθούν στην αναθέτουσα αρχή τα παραδοτέα της σύμβασης, οικονομικός φορέας κηρύσσεται έκπτωτος. Αν οι υπηρεσίες παρασχεθούν από υπαιτιότητα του αναδόχου μετά τη λήξη της διάρκειας της σύμβασης, και μέχρι λήξης του χρόνου της παράτασης που χορηγήθηκε



ΠΕΡΙΦΕΡΕΙΑ ΚΕΝΤΡΙΚΗΣ ΜΑΚΕΔΟΝΙΑΣ  
ΕΙΔΙΚΗ ΥΠΗΡΕΣΙΑ ΔΙΑΧΕΙΡΙΣΗΣ  
Ε.Π. Περιφέρειας Κεντρικής Μακεδονίας**Με τη συγχρηματοδότηση της Ελλάδας και της Ευρωπαϊκής Ένωσης**

επιβάλλονται εις βάρος του ποινικές ρήτρες, σύμφωνα με το άρθρο 218 του ν. 4412/2016 και το άρθρο 5.2.2 της παρούσας.

### 6.3 Παραλαβή του αντικειμένου της Σύμβασης

6.3.1 Η παραλαβή των παραδοτέων γίνεται από την Επιτροπή Παρακολούθησης και Παραλαβής του Έργου (Ε.Π.Π.Ε) που συγκροτείται με απόφαση της Εκτελεστικής Γραμματείας της Αναθέτουσας Αρχής, σύμφωνα με την παράγραφο 11 εδάφιο δ' του άρθρου 221 του ν. 4412/2016.

6.3.2 Κατά τη διαδικασία παραλαβής διενεργείται ο απαιτούμενος έλεγχος, σύμφωνα με τα οριζόμενα στη σύμβαση, μπορεί δε να καλείται να παραστεί και οικονομικός φορέας. Μετά την ολοκλήρωση της διαδικασίας, η επιτροπή παραλαβής: α) είτε παραλαμβάνει τις σχετικές υπηρεσίες ή παραδοτέα, εφόσον καλύπτονται οι απαιτήσεις της σύμβασης χωρίς έγκριση ή απόφαση του αποφαινομένου οργάνου, β) είτε εισηγείται για την παραλαβή με παρατηρήσεις ή την απόρριψη των παρεχομένων υπηρεσιών ή παραδοτέων, σύμφωνα με τις παραγράφους 3 και 4. Τα ανωτέρω εφαρμόζονται και σε τμηματικές παραλαβές.

6.3.3 Αν η επιτροπή παραλαβής κρίνει ότι οι παρεχόμενες υπηρεσίες ή τα παραδοτέα δεν ανταποκρίνονται πλήρως στους όρους της σύμβασης, συντάσσεται πρωτόκολλο προσωρινής παραλαβής, που αναφέρει τις παρεκκλίσεις που διαπιστώθηκαν από τους όρους της σύμβασης και γνωμοδοτεί αν οι αναφερόμενες παρεκκλίσεις επηρεάζουν την καταλληλότητα των παρεχομένων υπηρεσιών ή παραδοτέων και συνεπώς αν μπορούν οι τελευταίες να καλύψουν τις σχετικές ανάγκες.

6.3.4 Για την εφαρμογή της προηγούμενης παραγράφου ορίζονται τα ακόλουθα:

α) Στην περίπτωση που διαπιστωθεί ότι, δεν επηρεάζεται η καταλληλότητα, με αιτιολογημένη απόφαση του αρμόδιου αποφαινομένου οργάνου, μπορεί να εγκριθεί η παραλαβή των εν λόγω παρεχομένων υπηρεσιών ή παραδοτέων, με έκπτωση επί της συμβατικής αξίας, η οποία θα πρέπει να είναι ανάλογη προς τις διαπιστωθείσες παρεκκλίσεις. Μετά την έκδοση της ως άνω απόφασης, η επιτροπή παραλαβής υποχρεούται να προβεί στην οριστική παραλαβή των παρεχομένων υπηρεσιών ή παραδοτέων της σύμβασης και να συντάξει σχετικό πρωτόκολλο οριστικής παραλαβής, σύμφωνα με τα αναφερόμενα στην απόφαση.

Ευρωπαϊκή Ένωση  
Ευρωπαϊκό Κοινωνικό Ταμείο

ΠΕΡΙΦΕΡΕΙΑ ΚΕΝΤΡΙΚΗΣ ΜΑΚΕΔΟΝΙΑΣ

ΕΙΔΙΚΗ ΥΠΗΡΕΣΙΑ ΔΙΑΧΕΙΡΙΣΗΣ  
Ε.Π. Περιφέρειας Κεντρικής Μακεδονίας

ανάπτυξη - εργασία - αλληλεγγύη

**Με τη συγχρηματοδότηση της Ελλάδας και της Ευρωπαϊκής Ένωσης**

β) Αν διαπιστωθεί ότι επηρεάζεται η καταλληλότητα, με αιτιολογημένη απόφαση του αρμόδιου αποφαινόμενου οργάνου απορρίπτονται οι παρεχόμενες υπηρεσίες ή τα παραδοτέα, με την επιφύλαξη των οριζόμενων στο άρθρο 220.

6.3.5 Αν παρέλθει χρονικό διάστημα μεγαλύτερο των τριάντα (30) ημερών από την ημερομηνία υποβολής του παραδοτέου από τον οικονομικό φορέα και δεν έχει εκδοθεί πρωτόκολλο παραλαβής της παραγράφου 2 ή πρωτόκολλο με παρατηρήσεις της παραγράφου 3, θεωρείται ότι η παραλαβή έχει συντελεσθεί αυτοδίκαια.

6.3.6. Ανεξάρτητα από την, κατά τα ανωτέρω, αυτοδίκαιη παραλαβή και την πληρωμή του αναδόχου, πραγματοποιούνται οι προβλεπόμενοι από τη σύμβαση έλεγχοι από επιτροπή που συγκροτείται με απόφαση του αρμοδίου αποφαινόμενου οργάνου, στην οποία δεν μπορεί να συμμετέχουν ο πρόεδρος και τα μέλη της επιτροπής της παραγράφου 1. Η παραπάνω επιτροπή παραλαβής προβαίνει σε όλες τις διαδικασίες παραλαβής που προβλέπονται από την σύμβαση και συντάσσει τα σχετικά πρωτόκολλα. Οι εγγυητικές επιστολές προκαταβολής και καλής εκτέλεσης δεν επιστρέφονται πριν την ολοκλήρωση όλων των προβλεπόμενων από τη σύμβαση ελέγχων και τη σύνταξη των σχετικών πρωτοκόλλων. Οποιαδήποτε ενέργεια που έγινε από την αρχική επιτροπή παραλαβής, δεν λαμβάνεται υπόψη.».

Τόπος παράδοσης του έργου είναι τα γραφεία της Εθνικής Συνομοσπονδίας Ατόμων με Αναπηρία, Ελ. Βενιζέλου 236 Ηλιούπολη.

## **6.4 Απόρριψη Παραδοτέων - Αντικατάσταση**

Σε περίπτωση οριστικής απόρριψης ολόκληρου ή μέρους των παραδοτέων, με απόφαση της αναθέτουσας αρχής μπορεί να εγκρίνεται αντικατάσταση των παραδοτέων αυτών με άλλα, που να είναι σύμφωνα με τους όρους της σύμβασης, μέσα σε τακτή προθεσμία που ορίζεται από την απόφαση αυτή. Αν η αντικατάσταση γίνεται μετά τη λήξη της συνολικής διάρκειας της σύμβασης, η προθεσμία που ορίζεται για την αντικατάσταση δεν μπορεί να είναι μεγαλύτερη του 25% της συνολικής διάρκειας της σύμβασης, ο δε οικονομικός φορέας υπόκειται σε ποινικές ρήτρες, σύμφωνα με το άρθρο 218 του ν. 4412/2016 και την παράγραφο 5.2.2 της παρούσας, λόγω εκπρόθεσμης παράδοσης.

Ευρωπαϊκή Ένωση  
Ευρωπαϊκό Κοινωνικό Ταμείο

ΠΕΡΙΦΕΡΕΙΑ ΚΕΝΤΡΙΚΗΣ ΜΑΚΕΔΟΝΙΑΣ

ΕΙΔΙΚΗ ΥΠΗΡΕΣΙΑ ΔΙΑΧΕΙΡΙΣΗΣ  
Ε.Π. Περιφέρειας Κεντρικής Μακεδονίας**Με τη συγχρηματοδότηση της Ελλάδας και της Ευρωπαϊκής Ένωσης**

Αν ο οικονομικός φορέας δεν αντικαταστήσει τα παραδοτέα που απορρίφθηκαν μέσα στην προθεσμία που του τάχθηκε και εφόσον έχει λήξει η συνολική διάρκεια, κηρύσσεται έκπτωτος και υπόκειται στις προβλεπόμενες κυρώσεις.

### **6.5 Καταγγελία της σύμβασης- Υποκατάσταση αναδόχου**

**6.5.1** Στην περίπτωση που, κατά την εκτέλεση της σύμβασης, ο οικονομικός φορέας καταδικαστεί αμετάκλητα για ένα από τα αδικήματα που αναφέρονται στην παρ. 2.2.3.1 της παρούσας, η αναθέτουσα αρχή δύναται να καταγγείλει μονομερώς τη σύμβαση και να αναζητήσει τυχόν αξιώσεις αποζημίωσης, σύμφωνα με τις σχετικές διατάξεις του ΑΚ, περί αμφοτεροβαρών συμβάσεων.

**6.5.2** Εάν ο οικονομικός φορέας πτωχεύσει ή υπαχθεί σε διαδικασία εξυγίανσης ή ειδικής εκκαθάρισης ή τεθεί υπό αναγκαστική διαχείριση από εκκαθαριστή ή από το δικαστήριο ή υπαχθεί σε διαδικασία πτωχευτικού συμβιβασμού ή αναστείλει τις επιχειρηματικές του δραστηριότητες ή εάν βρίσκεται σε οποιαδήποτε ανάλογη κατάσταση, προκύπτουσα από παρόμοια διαδικασία, προβλεπόμενη σε εθνικές διατάξεις νόμου, η αναθέτουσα αρχή δύναται, ομοίως, να καταγγείλει μονομερώς τη σύμβαση και να αναζητήσει τυχόν αξιώσεις αποζημίωσης, σύμφωνα με τις σχετικές διατάξεις του ΑΚ.

**6.5.3** Σε αμφότερες τις ως άνω περιπτώσεις καταγγελίας της σύμβασης, η αναθέτουσα αρχή δύναται να προσκαλέσει τον/τους επόμενο/ους, κατά σειρά, μειοδότη/ες της διαδικασίας ανάθεσης της συγκεκριμένης σύμβασης και να του/τους προτείνει να αναλάβει/ουν την παροχή των υπηρεσιών του εκπτώτου αναδόχου, με τους ίδιους όρους και προϋποθέσεις και βάσει της προσφοράς που είχε υποβάλει ο έκπτωτος (ρητή ρήτρα υποκατάστασης).

19PROC005381483 2019-08-01

ΑΝΑΡΤΗΤΕΑ ΣΤΟ ΔΙΑΔΙΚΤΥΟ

ΑΝΑΡΤΗΤΕΑ ΣΤΟ ΚΗΜΔΗΣ



Ευρωπαϊκή Ένωση  
Ευρωπαϊκό Κοινωνικό Ταμείο

ΠΕΡΙΦΕΡΕΙΑ ΚΕΝΤΡΙΚΗΣ ΜΑΚΕΔΟΝΙΑΣ

ΕΙΔΙΚΗ ΥΠΗΡΕΣΙΑ ΔΙΑΧΕΙΡΙΣΗΣ  
Ε.Π. Περιφέρειας Κεντρικής Μακεδονίας



Με τη συγχρηματοδότηση της Ελλάδας και της Ευρωπαϊκής Ένωσης

## ΠΑΡΑΡΤΗΜΑΤΑ

---

Αναπόσπαστα μέρη της παρούσας αποτελούν τα κάτωθι Παραρτήματα:

- ΠΑΡΑΡΤΗΜΑ Ι: Αναλυτική περιγραφή του φυσικού αντικείμενου Προδιαγραφές – Στάδια Υλοποίησης – Χρονοδιάγραμμα της Σύμβασης
- ΠΑΡΑΡΤΗΜΑ ΙΙ: ΥΠΟΔΕΙΓΜΑ ΤΕΥΔ
- ΠΑΡΑΡΤΗΜΑ ΙΙΙ: ΣΧΕΔΙΟ ΣΥΜΒΑΣΗΣ

**Ο ΠΡΟΕΔΡΟΣ ΤΗΣ Ε.Σ.Α.μεΑ.**

**ΒΑΡΔΑΚΑΣΤΑΝΗΣ ΙΩΑΝΝΗΣ**



Ευρωπαϊκή Ένωση  
Ευρωπαϊκό Κοινωνικό Ταμείο

ΠΕΡΙΦΕΡΕΙΑ ΚΕΝΤΡΙΚΗΣ ΜΑΚΕΔΟΝΙΑΣ

ΕΙΔΙΚΗ ΥΠΗΡΕΣΙΑ ΔΙΑΧΕΙΡΙΣΗΣ  
Ε.Π. Περιφέρειας Κεντρικής Μακεδονίας



Με τη συγχρηματοδότηση της Ελλάδας και της Ευρωπαϊκής Ένωσης

## **ΠΑΡΑΡΤΗΜΑ Ι: Αναλυτική περιγραφή του φυσικού αντικείμενου Προδιαγραφές – Στάδια Υλοποίησης – Χρονοδιάγραμμα της Σύμβασης**

### **ΤΟ ΠΕΡΙΒΑΛΛΟΝ ΤΗΣ ΣΥΜΒΑΣΗΣ**

#### **Συνοπτική Περιγραφή των υπηρεσιών και της λειτουργίας της Αναθέτουσας Αρχής**

Αναθέτουσα Αρχή του Έργου είναι η **Εθνική Συνομοσπονδία Ατόμων με Αναπηρία** (εφεξής Ε.Σ.Αμε.Α.)

Η Ε.Σ.Αμε.Α. είναι ο τρίτοβάθμιος κοινωνικοσυνδικαλιστικός φορέας του αναπηρικού κινήματος της χώρας. Ιδρύθηκε το 1989 από οργανώσεις ατόμων με αναπηρία και των οικογενειών τους, προκειμένου να υπερασπιστεί θέματα κοινού ενδιαφέροντος για όλες τις κατηγορίες αναπηρίας και να αποτελέσει έναν ανεξάρτητο και ισχυρό φορέα εκπροσώπησης των ατόμων με αναπηρίες και των οικογενειών τους στην ελληνική Πολιτεία και κοινωνία.

Σήμερα η Ε.Σ.Αμε.Α. κατέχει επίσημα τη θέση του Κοινωνικού Εταίρου σε ζητήματα που αφορούν άμεσα ή έμμεσα στα άτομα με αναπηρίες και αγωνίζεται για την προώθηση πολιτικών που συμβάλλουν στην πλήρη συμμετοχή στην κοινωνική, οικονομική, πολιτική και πολιτιστική ζωή της χώρας.

Κύρια αποστολή της Συνομοσπονδίας είναι η καταπολέμηση των διακρίσεων σε βάρος των ατόμων με αναπηρία, χρόνιες παθήσεις και των οικογενειών τους και η προώθηση, προστασία και απόλαυση των ανθρωπίνων και συνταγματικά κατοχυρωμένων δικαιωμάτων τους. Ιδίως όσον αφορά στα ανθρώπινα δικαιώματα των ατόμων με αναπηρία, αυτά καθιερώνονται με τη Σύμβαση για τα Δικαιώματα των Ατόμων με Αναπηρία του Οργανισμού των Ηνωμένων Εθνών που η χώρα μας μαζί με το Προαιρετικό της Πρωτόκολλο επικύρωσε με τον ν. 4074/2012.

Σε εθνικό επίπεδο η Συνομοσπονδία αγωνίζεται για την προστασία και την προάσπιση των ανθρωπίνων και κοινωνικών δικαιωμάτων των ατόμων με αναπηρία, την αποδυνάμωση των κοινωνικών προκαταλήψεων και την καταπολέμηση των διακρίσεων που βιώνουν. Επιδιώκει την εξίσωση των ευκαιριών για τα άτομα με αναπηρία σε όλους τους τομείς της ζωής και τη διασφάλιση συνθηκών αξιοπρεπούς διαβίωσης και πλήρους ένταξης στην κοινωνία. Η Συνομοσπονδία καταρτίζει σχέδιο δράσης, ασκεί συστηματικό έλεγχο των νομοθετικών ρυθμίσεων και διατάξεων και καταθέτει προτάσεις προς την ελληνική Πολιτεία για θέματα όπως: η εκπαίδευση, η δια βίου μάθηση, η επαγγελματική κατάρτιση, η απασχόληση, η κοινωνία της πληροφορίας, η καθολική πρόσβαση.



ΠΕΡΙΦΕΡΕΙΑ ΚΕΝΤΡΙΚΗΣ ΜΑΚΕΔΟΝΙΑΣ  
ΕΙΔΙΚΗ ΥΠΗΡΕΣΙΑ ΔΙΑΧΕΙΡΙΣΗΣ  
Ε.Π. Περιφέρειας Κεντρικής Μακεδονίας



### Με τη συγχρηματοδότηση της Ελλάδας και της Ευρωπαϊκής Ένωσης

Σε ευρωπαϊκό επίπεδο, η Συνομοσπονδία, έχει αναγνωρίσει την ανάγκη ενεργούς συμμετοχής σε μία πραγματικά αντιπροσωπευτική ευρωπαϊκή αναπηρική οργάνωση όπως είναι το Ευρωπαϊκό Φόρουμ Ατόμων με Αναπηρία, το οποίο εκπροσωπεί τα άτομα με αναπηρία στο διάλογο με την Ευρωπαϊκή Επιτροπή, το Ευρωπαϊκό Κοινοβούλιο, το Συμβούλιο της Ευρωπαϊκής Ένωσης και τις άλλες ευρωπαϊκές αρχές. Με στόχο τη δημιουργία ενός ευρωπαϊκού πολιτικού πλαισίου για την αναπηρία, επικεντρωμένο στην ισότητα των ευκαιριών και στην καταπολέμηση των διακρίσεων, συμμετέχει σε ένα διευρυμένο δίκτυο επαφών με τα Εθνικά Συμβούλια Ατόμων με Αναπηρία των άλλων κρατών – μελών αλλά και των υπό ένταξη στην Ευρωπαϊκή Ένωση κρατών.

Στο πλαίσιο του Ε.Π. «Κεντρική Μακεδονία η Ε.Σ.Α.μεΑ. έχει αναλάβει την υλοποίηση της Πράξης «ΟΛΟΚΛΗΡΩΜΕΝΗ ΥΠΗΡΕΣΙΑ ΚΑΤΑΠΟΛΕΜΗΣΗΣ ΤΩΝ - ΔΙΑΚΡΙΣΕΩΝ ΚΑΙ ΠΡΟΩΘΗΣΗΣ ΤΗΣ ΚΟΙΝΩΝΙΚΗΣ ΕΝΤΑΞΗΣ ΤΩΝ ΑΤΟΜΩΝ ΜΕ ΑΝΑΠΗΡΙΑ, ΤΩΝ ΑΤΟΜΩΝ ΜΕ ΧΡΟΝΙΕΣ ΠΑΘΗΣΕΙΣ ΚΑΙ ΤΩΝ ΟΙΚΟΓΕΝΕΙΩΝ ΤΟΥΣ ΠΟΥ «ΔΙΑΒΙΟΥΝ ΣΤΗΝ ΠΕΡΙΦΕΡΕΙΑ ΤΗΣ ΚΕΝΤΡΙΚΗΣ ΜΑΚΕΔΟΝΙΑΣ» που εντάσσεται στον Άξονα προτεραιότητας ΑΞ9Β – Προώθηση της κοινωνικής ένταξης και καταπολέμηση της φτώχειας – ΕΚΤ, στην Επενδυτική προτεραιότητα 9iii - Καταπολέμηση κάθε μορφής διακρίσεων και προώθηση των ίσων ευκαιριών και στον Ειδικό στόχο 9iii1 - Περιορισμός των διακρίσεων που υφίστανται οι ευπαθείς ομάδες πληθυσμού στην εκπαιδευτική διαδικασία και στην καθημερινή τους διαβίωση.

Η ανωτέρω Πράξη αποτελεί -Υπηρεσία Γενικού Οικονομικού Συμφέροντος (ΥΓΟΣ)- και στοχεύει στην προώθηση της κοινωνικής ένταξης των ατόμων με αναπηρία, των ατόμων με χρόνιες παθήσεις και των οικογενειών τους (ομάδα στόχος) που διαβιούν στην Περιφέρεια της Κεντρικής Μακεδονίας μέσω της μεταφοράς γνώσης και τεχνογνωσίας που θα συμβάλει στην ενσωμάτωση της δικαιωματικής προσέγγισης της αναπηρίας στις πολιτικές, μέτρα, προγράμματα, δράσεις και πρακτικές της περιφερειακής και τοπικής αυτοδιοίκησης, αλλά και άλλων συλλογικών φορέων.

Η Πράξη (ΥΓΟΣ) συνιστά ολοκληρωμένη παρέμβαση στην κοινότητα έχει **ως σκοπό:**

- 1) την ενεργοποίηση όλων των δυνάμεων/συντελεστών (στελέχη περιφερειακής και τοπικής αυτοδιοίκησης, εργοδότες, συλλογικοί φορείς κ.λπ.) που εμπλέκονται, από τον σχεδιασμό πολιτικών μέχρι την καθημερινή πρακτική (π.χ. συναλλαγή και εξυπηρέτηση κ.α.), στην πολύπλοκη διαδικασία της κοινωνικής ένταξης των ατόμων με αναπηρία και χρόνιες παθήσεις.



Ευρωπαϊκή Ένωση  
Ευρωπαϊκό Κοινωνικό Ταμείο

ΠΕΡΙΦΕΡΕΙΑ ΚΕΝΤΡΙΚΗΣ ΜΑΚΕΔΟΝΙΑΣ

ΕΙΔΙΚΗ ΥΠΗΡΕΣΙΑ ΔΙΑΧΕΙΡΙΣΗΣ  
Ε.Π. Περιφέρειας Κεντρικής Μακεδονίας



Με τη συγχρηματοδότηση της Ελλάδας και της Ευρωπαϊκής Ένωσης

- 2) την ενδυνάμωση και την ενίσχυση των δεξιοτήτων των ίδιων των ατόμων με αναπηρία, μέσω της παροχής συμβουλευτικής υποστήριξης, επαγγελματικής κατάρτισης, πρακτικής άσκησης, πιστοποιημένης εξειδίκευσης καθώς και προώθηση στην απασχόληση.

Πιο συγκεκριμένα, το έργο (ΥΓΟΣ) **στοχεύει:**

- ✓ στην ενίσχυση της ικανότητας της περιφερειακής και τοπικής αυτοδιοίκησης και άλλων σημαντικών συλλογικών φορέων -όπως είναι κοινωνικοί εταίροι, επιστημονικοί φορείς, σύλλογοι εργαζομένων, σύλλογοι καταναλωτών κ.α.- να ενσωματώνουν τη δικαιωματική προσέγγιση της αναπηρίας στον επιχειρησιακό σχεδιασμό και δράση τους αντίστοιχα,
- ✓ στη βελτίωση της ποιότητας εξυπηρέτησης της ομάδας στόχου από σημαντικές για την κοινωνική τους ένταξη υπηρεσίες,
- ✓ στη βελτίωση των ευκαιριών απασχόλησης των ατόμων με αναπηρία και χρόνιες παθήσεις,
- ✓ στην ενδυνάμωση της ομάδας στόχου,
- ✓ στη διευκόλυνση της ένταξης και επανένταξης των ατόμων με αναπηρία και χρόνιες παθήσεις στον κόσμο της εργασίας.

**Η Πράξη με τίτλο «ΟΛΟΚΛΗΡΩΜΕΝΗ ΥΠΗΡΕΣΙΑ ΚΑΤΑΠΟΛΕΜΗΣΗΣ ΤΩΝ - ΔΙΑΚΡΙΣΕΩΝ ΚΑΙ ΠΡΟΩΘΗΣΗΣ ΤΗΣ ΚΟΙΝΩΝΙΚΗΣ ΕΝΤΑΞΗΣ ΤΩΝ ΑΤΟΜΩΝ ΜΕ ΑΝΑΠΗΡΙΑ, ΤΩΝ ΑΤΟΜΩΝ ΜΕ ΧΡΟΝΙΕΣ ΠΑΘΗΣΕΙΣ ΚΑΙ ΤΩΝ ΟΙΚΟΓΕΝΕΙΩΝ ΤΟΥΣ ΠΟΥ «ΔΙΑΒΙΟΥΝ ΣΤΗΝ ΠΕΡΙΦΕΡΕΙΑ ΤΗΣ ΚΕΝΤΡΙΚΗΣ ΜΑΚΕΔΟΝΙΑΣ» περιλαμβάνει τα εξής Υποέργα (Υπηρεσίες)/Δράσεις:**

A/A	ΤΙΤΛΟΣ ΥΠΟΕΡΓΟΥ / ΔΡΑΣΕΩΝ
ΥΠΟΕΡΓΟ 1	«Υπηρεσία ενημέρωσης/ευαισθητοποίησης για την προώθηση της εφαρμογής της δικαιωματικής προσέγγισης για την αναπηρία».



Ευρωπαϊκή Ένωση  
Ευρωπαϊκό Κοινωνικό Ταμείο

ΠΕΡΙΦΕΡΕΙΑ ΚΕΝΤΡΙΚΗΣ ΜΑΚΕΔΟΝΙΑΣ

ΕΙΔΙΚΗ ΥΠΗΡΕΣΙΑ ΔΙΑΧΕΙΡΙΣΗΣ  
Ε.Π. Περιφέρειας Κεντρικής Μακεδονίας



Με τη συγχρηματοδότηση της Ελλάδας και της Ευρωπαϊκής Ένωσης

<b>ΔΡΑΣΗ 1.1</b>	Ενημέρωση αιρετών στελεχών της περιφερειακής και τοπικής αυτοδιοίκησης στη δικαιωματική προσέγγιση της αναπηρίας με στόχο την ενσωμάτωσή της στις τοπικές κοινωνικές και αναπτυξιακές πολιτικές
<b>ΔΡΑΣΗ 1.2</b>	Τεχνικές συναντήσεις με θέμα «Η δικαιωματική προσέγγιση της αναπηρίας στις τοπικές κοινωνικές και αναπτυξιακές πολιτικές»
<b>ΔΡΑΣΗ 1.3</b>	Τεχνικές συναντήσεις με θέμα «Καθολική προσβασιμότητα και εύλογες προσαρμογές: απαραίτητες προϋποθέσεις για την κοινωνική ένταξη των ατόμων με αναπηρία»
<b>ΔΡΑΣΗ 1.4</b>	«Σεμινάρια σε θέματα εξυπηρέτησης/συναλλαγής ατόμων με αναπηρία και χρόνιες παθήσεις»
<b>ΔΡΑΣΗ 1.5</b>	«Fora προώθησης της απασχόλησης των ατόμων με αναπηρία και χρόνιες παθήσεις»
<b>ΔΡΑΣΗ 1.6</b>	«Εργαστήρια απασχόλησης και κοινωνικής επιχειρηματικότητας για άτομα με αναπηρία και χρόνιες παθήσεις»
<b>ΔΡΑΣΗ 1.7</b>	Κινητή μονάδα ενημέρωσης για την ενδυνάμωση των ατόμων με αναπηρία, των ατόμων με χρόνιες παθήσεις και των οικογενειών τους
<b>ΔΡΑΣΗ 1.8</b>	Τελική Έκθεση Αποτίμησης των Δράσεων του Υποέργου 1
<b>ΥΠΟΕΡΓΟ 2</b>	<b>«Εκπόνηση Υποστηρικτικών Εργαλείων Υποέργου 1»</b>
<b>ΔΡΑΣΗ 2.1</b>	Οδηγός πρακτικών εξυπηρέτησης/συναλλαγής με άτομα της ομάδας στόχου.
<b>ΔΡΑΣΗ 2.2</b>	Ερωτηματολόγιο για τη διερεύνηση των επαγγελματικών επιθυμιών/προσδοκιών της ομάδας στόχου.
<b>ΔΡΑΣΗ 2.3</b>	Ερωτηματολόγιο για τη διερεύνηση των εμποδίων που αντιμετωπίζει η ομάδα στόχος στην προσπάθειά της να ενταχθεί στην αγορά εργασίας.
<b>ΔΡΑΣΗ 2.4</b>	Οδηγός ενημέρωσης /ευαισθητοποίησης εργοδοτικών φορέων και επιχειρήσεων για θέματα σχετιζόμενα με την απασχόληση των ατόμων με αναπηρία και χρόνιες παθήσεις.
<b>ΔΡΑΣΗ 2.5</b>	Οδηγός απασχόλησης και επιχειρηματικότητας για άτομα με αναπηρία και χρόνιες παθήσεις.
<b>ΔΡΑΣΗ 2.6</b>	Εγχειρίδιο για την ενσωμάτωση της δικαιωματικής προσέγγισης της αναπηρίας στις τοπικές κοινωνικές και αναπτυξιακές πολιτικές, δράσεις, μέτρα και προγράμματα.





Ευρωπαϊκή Ένωση  
Ευρωπαϊκό Κοινωνικό Ταμείο

ΠΕΡΙΦΕΡΕΙΑ ΚΕΝΤΡΙΚΗΣ ΜΑΚΕΔΟΝΙΑΣ

ΕΙΔΙΚΗ ΥΠΗΡΕΣΙΑ ΔΙΑΧΕΙΡΙΣΗΣ  
Ε.Π. Περιφέρειας Κεντρικής Μακεδονίας



Με τη συγχρηματοδότηση της Ελλάδας και της Ευρωπαϊκής Ένωσης

<b>ΔΡΑΣΗ 2.7</b>	Οδηγός δικαιωμάτων για άτομα με αναπηρία, χρόνιες παθήσεις και τις οικογένειές τους.
<b>ΥΠΟΕΡΓΟ 3</b>	<b>«Αναπαραγωγή σε έντυπη μορφή και σε προσβάσιμες εναλλακτικές ψηφιακές μορφές των υποστηρικτικών εργαλείων»</b> ».
<b>ΔΡΑΣΗ 3.1</b>	Παραγωγή έντυπης έκδοσης και αναπαραγωγή των υποστηρικτικών εργαλείων του Υποέργου 2: παραγωγή έντυπων εκδόσεων του Εγχειρίδιου, των τεσσάρων (4) Οδηγών και των δύο (2) ερωτηματολογίων με βάση μια σειρά από διαδομένες τεχνικές και οδηγίες για βέλτιστη αναγνωσιμότητα (αγγλ. readability) και προσβασιμότητα έντυπων εκδόσεων, αφετέρου στην αναπαραγωγή τους σε πλήθος αντιτύπων.
<b>ΔΡΑΣΗ 3.2</b>	Παραγωγή προσβάσιμων ψηφιακών εκδόσεων και μεταγραφή τους σε πολλαπλές εναλλακτικές μορφές κατάλληλες για αναγνώστες με αναπηρία και χρήστες υποστηρικτικών τεχνολογιών (Προσβάσιμη Ψηφιοποίηση) των εκδόσεων (εργαλείων) του Π.Ε.1, σύμφωνα με οδηγίες και καλές πρακτικές παραγωγής προσβάσιμων ψηφιακών εκδόσεων, οι οποίες θα είναι σε μορφή κατάλληλη για διάθεση και διάχυση μέσω Internet (ιστοσελίδες, μέσα δικτύωσης, mms, κ.λπ.).
<b>ΔΡΑΣΗ 3.3</b>	Παραγωγή και αναπαραγωγή σε μορφή braille κατάλληλη για αναγνώστες με προβλήματα τύφλωσης των εκδόσεων (εργαλείων) του Π.Ε.1 (πλην των ερωτηματολογίων), σύμφωνα με οδηγίες και καλές πρακτικές παραγωγής braille. Α: παραγωγή έντυπης έκδοσης σε μορφή braille των εργαλείων του Π.Ε.1, σύμφωνα με οδηγίες και καλές πρακτικές παραγωγής braille (1 σελίδα A4= 3 σελίδες Braille) Β: Παραγωγή σε ψηφιακή μορφή braille των εργαλείων του Π.Ε.1, σύμφωνα με οδηγίες και καλές πρακτικές παραγωγής braille οι οποίες θα είναι σε μορφή κατάλληλη για διάθεση και διάχυση μέσω Internet (ιστοσελίδες, μέσα δικτύωσης κ.λπ.)
<b>ΔΡΑΣΗ 3.4</b>	Παραγωγή σε νοηματική και υποτιτλισμό των εκδόσεων (εργαλείων) του Π.Ε.1 (πλην των ερωτηματολογίων).
<b>ΥΠΟΕΡΓΟ 4</b>	<b>«Υπηρεσία συμβουλευτικής, επαγγελματικής κατάρτισης, πιστοποίησης και προώθησης στην απασχόληση»</b>
<b>ΔΡΑΣΗ 4.1</b>	Παροχή υπηρεσιών ομαδικής συμβουλευτικής διάρκειας δεκαπέντε (15) ωρών ανά τμήμα.
<b>ΔΡΑΣΗ 4.2</b>	Επαγγελματική Κατάρτιση διάρκειας ογδόντα τεσσάρων (84) ωρών ανά ωφελούμενο



Ευρωπαϊκή Ένωση  
Ευρωπαϊκό Κοινωνικό Ταμείο

ΠΕΡΙΦΕΡΕΙΑ ΚΕΝΤΡΙΚΗΣ ΜΑΚΕΔΟΝΙΑΣ

ΕΙΔΙΚΗ ΥΠΗΡΕΣΙΑ ΔΙΑΧΕΙΡΙΣΗΣ  
Ε.Π. Περιφέρειας Κεντρικής Μακεδονίας



Με τη συγχρηματοδότηση της Ελλάδας και της Ευρωπαϊκής Ένωσης

ΔΡΑΣΗ 4.3	Πρακτική Άσκηση διάρκειας εκατόν εξήντα (160) ωρών ανά ωφελούμενο
ΔΡΑΣΗ 4.4	Πιστοποίηση Επαγγελματικών Προσόντων
ΔΡΑΣΗ 4.5	Πρωώθηση στην απασχόληση
ΥΠΟΕΡΓΟ 5	<b>«Αξιολόγηση της εφαρμογής της πράξης»</b>
ΔΡΑΣΗ 5.1	Μεθοδολογία και το χρονοδιάγραμμα αξιολόγησης της Πράξης
ΔΡΑΣΗ 5.2	1 <sup>η</sup> Έκθεση Ενδιάμεσης Αξιολόγησης
ΔΡΑΣΗ 5.3	2 <sup>η</sup> Έκθεση Ενδιάμεσης Αξιολόγησης
ΔΡΑΣΗ 5.4	3 <sup>η</sup> Έκθεση Ενδιάμεσης Αξιολόγησης
ΔΡΑΣΗ 5.5	1 Έκθεση Τελικής Αξιολόγησης της Πράξης
ΥΠΟΕΡΓΟ 6	<b>«Διαχείριση - Δημοσιότητα»</b>
ΔΡΑΣΗ 6.1	Τεχνική Υποστήριξη
ΔΡΑΣΗ 6.2	Δημοσιότητα

Η Πράξη στο σύνολό της, θα συντονίζεται (δράση 6.1 του Υποέργου 6) από τον Υπεύθυνο του Έργου (Πρόεδρος της Ε.Σ.Α.μεΑ.). Την επιστημονική καθοδήγηση και παρακολούθηση του Έργου, θα την έχει ο Επιστημονικά Υπεύθυνος (Τακτικό προσωπικό της Ε.Σ.Α.μεΑ.), ο οποίος έχει εμπειρία σε θέματα αναπηρίας και σε συναφείς δράσεις του Έργου. Επίσης, στο πλαίσιο του Έργου θα λειτουργεί Επιτροπή Παρακολούθησης, η οποία θα αποτελείται και από αιρετά στελέχη της Ε.Σ.Α.μεΑ. Η Επιτροπή θα παρακολουθεί την πορεία του Έργου και θα διασφαλίζει ότι σε όλο το Έργο λαμβάνονται υπόψη οι ανάγκες όλων των κατηγοριών αναπηρίας.

Ο συνολικός προϋπολογισμός της Πράξης είναι 1.223.614,09€.

**«Το έργο συγχρηματοδοτείται από την Ελλάδα και την Ευρωπαϊκή Ένωση (Ευρωπαϊκό Κοινωνικό Ταμείο) μέσω του Επιχειρησιακού Προγράμματος «Κεντρική Μακεδονία 2014-2020».**

**ΤΟ ΥΠΟΕΡΓΟ 3 «Αναπαραγωγή σε έντυπη μορφή και σε προσβάσιμες ψηφιακές μορφές των υποστηρικτικών εργαλείων»**



Ευρωπαϊκή Ένωση  
Ευρωπαϊκό Κοινωνικό Ταμείο

ΠΕΡΙΦΕΡΕΙΑ ΚΕΝΤΡΙΚΗΣ ΜΑΚΕΔΟΝΙΑΣ

ΕΙΔΙΚΗ ΥΠΗΡΕΣΙΑ ΔΙΑΧΕΙΡΙΣΗΣ  
Ε.Π. Περιφέρειας Κεντρικής Μακεδονίας



Με τη συγχρηματοδότηση της Ελλάδας και της Ευρωπαϊκής Ένωσης

### Περιγραφή φυσικού αντικείμενου της σύμβασης

Το έργο του αναδόχου αφορά στην παραγωγή και αναπαραγωγή σε έντυπη μορφή και σε προσβάσιμες εναλλακτικές ψηφιακές μορφές (προσβάσιμη ψηφιοποίηση) των υποστηρικτικών εργαλείων που θα εκπονηθούν στο πλαίσιο του Υποέργου 2 «Εκπόνηση Υποστηρικτικών Εργαλείων Υποέργου 1» για την υποστήριξη του Υποέργου 1 «Υπηρεσία ενημέρωσης / ευαισθητοποίησης για την προώθηση της εφαρμογής της δικαιωματικής αντίληψης για την αναπηρία».

Το έργο του αναδόχου συνίσταται στα εξής Πακέτα Εργασίας (Π.Ε.) / Δράσεις:

Π.Ε. 1		Παραγωγή έντυπης έκδοσης και αναπαραγωγή των υποστηρικτικών εργαλείων του Υποέργου 2: παραγωγή έντυπων εκδόσεων του Εγχειριδίου, των τεσσάρων (4) Οδηγών και των δύο (2) ερωτηματολογίων με βάση μια σειρά από διαδομένες τεχνικές και οδηγίες για βέλτιστη αναγνωσιμότητα (αγγλ. readability) και προσβασιμότητα έντυπων εκδόσεων, αφετέρου στην αναπαραγωγή τους σε πλήθος αντιτύπων.
	Παραδοτέο Π1.1	Αφορά στην εκτύπωση του Εγχειριδίου για την ενσωμάτωση της δικαιωματικής προσέγγισης της αναπηρίας στις τοπικές κοινωνικές και αναπτυξιακές πολιτικές, δράσεις, μέτρα και προγράμματα σε 10.000 αντίτυπα, 40 σελίδες έκαστο
	Παραδοτέο Π1.2	Αφορά στην εκτύπωση του Οδηγού πρακτικών εξυπηρέτησης/συναλλαγής με άτομα της ομάδας στόχου σε 10.000 αντίτυπα, 22 σελίδες έκαστο.
	Παραδοτέο Π1.3	Αφορά στην εκτύπωση του Οδηγού ενημέρωσης /ευαισθητοποίησης εργοδοτικών φορέων και επιχειρήσεων για θέματα σχετιζόμενα με την απασχόληση των ατόμων με αναπηρία και χρόνιες παθήσεις σε 10.000 αντίτυπα, 12 σελίδες έκαστο.



Ευρωπαϊκή Ένωση  
Ευρωπαϊκό Κοινωνικό Ταμείο

ΠΕΡΙΦΕΡΕΙΑ ΚΕΝΤΡΙΚΗΣ ΜΑΚΕΔΟΝΙΑΣ

ΕΙΔΙΚΗ ΥΠΗΡΕΣΙΑ ΔΙΑΧΕΙΡΙΣΗΣ  
Ε.Π. Περιφέρειας Κεντρικής Μακεδονίας



Με τη συγχρηματοδότηση της Ελλάδας και της Ευρωπαϊκής Ένωσης

	Παραδοτέο Π1.4	Αφορά στην εκτύπωση του Οδηγού απασχόλησης και επιχειρηματικότητας για άτομα με αναπηρία και χρόνιες παθήσεις σε 50.000 αντίτυπα, 14 σελίδες έκαστο.
	Παραδοτέο Π1.5	Αφορά στην εκτύπωση του Οδηγού δικαιωμάτων για άτομα με αναπηρία, χρόνιες παθήσεις και τις οικογένειές τους σε 50.000 αντίτυπα, 32 σελίδες έκαστο. .
	Παραδοτέο Π1.6	Αφορά στην εκτύπωση του Ερωτηματολογίου για τη διερεύνηση των επαγγελματικών επιθυμιών/προσδοκιών της ομάδας στόχου σε 3.000 αντίτυπα, 4 σελίδες έκαστο.
	Παραδοτέο Π1.7	Αφορά στην εκτύπωση του Ερωτηματολογίου για τη διερεύνηση των εμποδίων που αντιμετωπίζει η ομάδα στόχος στην προσπάθειά της να ενταχθεί στην αγορά εργασίας σε 3.000 αντίτυπα, 5 σελίδες έκαστο.
	<b>Π.Ε. 2</b>	<b>Παραγωγή προσβάσιμων ψηφιακών εκδόσεων και μεταγραφή τους σε πολλαπλές εναλλακτικές μορφές κατάλληλες για αναγνώστες με αναπηρία και χρήστες υποστηρικτικών τεχνολογιών (Προσβάσιμη Ψηφιοποίηση) των εκδόσεων (εργαλείων) του Π.Ε.1, σύμφωνα με οδηγίες και καλές πρακτικές παραγωγής προσβάσιμων ψηφιακών εκδόσεων, οι οποίες θα είναι σε μορφή κατάλληλη για διάθεση και διάχυση μέσω Internet (ιστοσελίδες, μέσα δικτύωσης, mms, κ.λπ.).</b>
	Παραδοτέο Π2.1	Αφορά στην μεταγραφή του εγχειριδίου για την ενσωμάτωση της δικαιωματικής προσέγγισης της αναπηρίας στις τοπικές κοινωνικές και αναπτυξιακές πολιτικές, δράσεις, μέτρα και προγράμματα δηλ. την μετατροπή του πηγαίου αρχείου (μη προσβάσιμο αρχείο Word) σε προσβάσιμες και



Ευρωπαϊκή Ένωση  
Ευρωπαϊκό Κοινωνικό Ταμείο

ΠΕΡΙΦΕΡΕΙΑ ΚΕΝΤΡΙΚΗΣ ΜΑΚΕΔΟΝΙΑΣ

ΕΙΔΙΚΗ ΥΠΗΡΕΣΙΑ ΔΙΑΧΕΙΡΙΣΗΣ  
Ε.Π. Περιφέρειας Κεντρικής Μακεδονίας



Με τη συγχρηματοδότηση της Ελλάδας και της Ευρωπαϊκής Ένωσης

		φιλικές για τα άτομα με αναπηρία εκδόσεις Προσβάσιμο Word, Προσβάσιμο PDF, Απλό κείμενο TXT, έκδοση.PEF, Προσβάσιμο HTML, ακουστική έκδοση MP3, και έκδοση φιλική προς εκτύπωση large-print (μορφή κατάλληλη για αμβλύωπες). Το υποστηρικτικό αυτό υλικό θα αναρτηθεί στην ιστοσελίδα της Ε.Σ.Α.μεΑ. σε όλες τις μορφές.
	Παραδοτέο Π2.2	Αφορά στην μεταγραφή του Οδηγού πρακτικών εξυπηρέτησης/συναλλαγής με άτομα της ομάδας στόχου δηλ. την μετατροπή του πηγαίου αρχείου (μη προσβάσιμο αρχείο Word) σε προσβάσιμες και φιλικές για τα άτομα με αναπηρία εκδόσεις Προσβάσιμο Word, Προσβάσιμο PDF, Απλό κείμενο TXT, έκδοση.PEF, Προσβάσιμο HTML ακουστική έκδοση MP3 και έκδοση φιλική προς εκτύπωση large-print (μορφή κατάλληλη για αμβλύωπες). Το υποστηρικτικό αυτό υλικό θα αναρτηθεί στην ιστοσελίδα της Ε.Σ.Α.μεΑ. σε όλες τις μορφές.
	Παραδοτέο Π2.3	Αφορά στην μεταγραφή του Οδηγού ενημέρωσης /ευαισθητοποίησης εργοδοτικών φορέων και επιχειρήσεων για θέματα σχετιζόμενα με την απασχόληση των ατόμων με αναπηρία και χρόνιες παθήσεις δηλ. την μετατροπή του πηγαίου αρχείου (μη προσβάσιμο αρχείο Word) σε προσβάσιμες και φιλικές για τα άτομα με αναπηρία εκδόσεις Προσβάσιμο Word, Προσβάσιμο PDF, Απλό κείμενο TXT, έκδοση.PEF, Προσβάσιμο HTML, ακουστική έκδοση MP3 και έκδοση φιλική προς εκτύπωση large-print (μορφή κατάλληλη για αμβλύωπες). Το υποστηρικτικό αυτό υλικό θα αναρτηθεί στην ιστοσελίδα της Ε.Σ.Α.μεΑ. σε όλες τις μορφές.
	Παραδοτέο Π2.4	Αφορά στην μεταγραφή του Οδηγού απασχόλησης και επιχειρηματικότητας για άτομα με αναπηρία και χρόνιες



Ευρωπαϊκή Ένωση  
Ευρωπαϊκό Κοινωνικό Ταμείο

ΠΕΡΙΦΕΡΕΙΑ ΚΕΝΤΡΙΚΗΣ ΜΑΚΕΔΟΝΙΑΣ

ΕΙΔΙΚΗ ΥΠΗΡΕΣΙΑ ΔΙΑΧΕΙΡΙΣΗΣ  
Ε.Π. Περιφέρειας Κεντρικής Μακεδονίας



Με τη συγχρηματοδότηση της Ελλάδας και της Ευρωπαϊκής Ένωσης

		παθήσεις δηλ. την μετατροπή του πηγαίου αρχείου (μη προσβάσιμο αρχείο Word) σε προσβάσιμες και φιλικές για τα άτομα με αναπηρία εκδόσεις Προσβάσιμο Word, Προσβάσιμο PDF, Απλό κείμενο TXT, έκδοση.PEF, Προσβάσιμο HTML, ακουστική έκδοση MP3 και έκδοση φιλική προς εκτύπωση large-print (μορφή κατάλληλη για αμβλύωπες). Το υποστηρικτικό αυτό υλικό θα αναρτηθεί στην ιστοσελίδα της Ε.Σ.Α.μεΑ. σε όλες τις μορφές.
	Παραδοτέο Π2.5	Αφορά στην μεταγραφή του Οδηγού δικαιωμάτων για άτομα με αναπηρία, χρόνιες παθήσεις και τις οικογένειές τους δηλ. την μετατροπή του πηγαίου αρχείου (μη προσβάσιμο αρχείο Word) σε προσβάσιμες και φιλικές για τα άτομα με αναπηρία εκδόσεις Προσβάσιμο Word, Προσβάσιμο PDF, Απλό κείμενο TXT, έκδοση.PEF, Προσβάσιμο HTML ακουστική έκδοση MP3 και έκδοση φιλική προς εκτύπωση large-print (μορφή κατάλληλη για αμβλύωπες).Το υποστηρικτικό αυτό υλικό θα αναρτηθεί στην ιστοσελίδα της Ε.Σ.Α.μεΑ. σε όλες τις μορφές.
	Παραδοτέο Π2.6	Αφορά στην μεταγραφή του Ερωτηματολογίου για τη διερεύνηση των επαγγελματικών επιθυμιών/προσδοκιών της ομάδας στόχου δηλ. την μετατροπή του πηγαίου αρχείου (μη προσβάσιμο αρχείο Word) σε προσβάσιμες και φιλικές για τα άτομα με αναπηρία εκδόσεις Προσβάσιμο Word, Προσβάσιμο PDF, Απλό κείμενο TXT, έκδοση.PEF, Προσβάσιμο HTML, ακουστική έκδοση MP3 και έκδοση φιλική προς εκτύπωση large-print (μορφή κατάλληλη για αμβλύωπες). Το υποστηρικτικό αυτό υλικό θα αναρτηθεί στην ιστοσελίδα της Ε.Σ.Α.μεΑ. σε όλες τις μορφές.



Ευρωπαϊκή Ένωση  
Ευρωπαϊκό Κοινωνικό Ταμείο

ΠΕΡΙΦΕΡΕΙΑ ΚΕΝΤΡΙΚΗΣ ΜΑΚΕΔΟΝΙΑΣ

ΕΙΔΙΚΗ ΥΠΗΡΕΣΙΑ ΔΙΑΧΕΙΡΙΣΗΣ  
Ε.Π. Περιφέρειας Κεντρικής Μακεδονίας



Με τη συγχρηματοδότηση της Ελλάδας και της Ευρωπαϊκής Ένωσης

<p>Παραδοτέο Π2.7</p>	<p>Αφορά στην μεταγραφή του Ερωτηματολογίου για τη διερεύνηση των εμποδίων που αντιμετωπίζει η ομάδα στόχος στην προσπάθειά της να ενταχθεί στην αγορά εργασίας δηλ. την μετατροπή του πηγαίου αρχείου (μη προσβάσιμο αρχείο Word) σε προσβάσιμες και φιλικές για τα άτομα με αναπηρία εκδόσεις Προσβάσιμο Word, Προσβάσιμο PDF, Απλό κείμενο TXT, έκδοση.PEF, Προσβάσιμο HTML, ακουστική έκδοση MP3 και έκδοση φιλική προς εκτύπωση large-print (μορφή κατάλληλη για αμβλύωπες). Το υποστηρικτικό αυτό υλικό θα αναρτηθεί στην ιστοσελίδα της Ε.Σ.Α.μεΑ. σε όλες τις μορφές.</p>
<p>Π.Ε. 3</p>	<p><b>Παραγωγή και αναπαραγωγή σε μορφή braille κατάλληλη για αναγνώστες με προβλήματα τύφλωσης των εκδόσεων (εργαλείων) του Π.Ε.1 (πλην των ερωτηματολογίων), σύμφωνα με οδηγίες και καλές πρακτικές παραγωγής braille. Α: παραγωγή έντυπης έκδοσης σε μορφή braille των εργαλείων του Π.Ε.1, σύμφωνα με οδηγίες και καλές πρακτικές παραγωγής braille (1 σελίδα A4= 3 σελίδες Braille) Β: Παραγωγή σε ψηφιακή μορφή braille των εργαλείων του Π.Ε.1, σύμφωνα με οδηγίες και καλές πρακτικές παραγωγής braille οι οποίες θα είναι σε μορφή κατάλληλη για διάθεση και διάχυση μέσω Internet (ιστοσελίδες, μέσα δικτύωσης κ.λπ.)</b></p>
<p>Παραδοτέο Π3.1</p>	<p>Παραγωγή και αναπαραγωγή έντυπης έκδοσης σε μορφή braille του εγχειριδίου για την ενσωμάτωση της δικαιωματικής προσέγγισης της αναπηρίας στις τοπικές κοινωνικές και αναπτυξιακές πολιτικές, δράσεις, μέτρα και προγράμματα (40 σελίδες = 120 σελίδες Braille 50 τεμάχια)</p>



Ευρωπαϊκή Ένωση  
Ευρωπαϊκό Κοινωνικό Ταμείο

ΠΕΡΙΦΕΡΕΙΑ ΚΕΝΤΡΙΚΗΣ ΜΑΚΕΔΟΝΙΑΣ

ΕΙΔΙΚΗ ΥΠΗΡΕΣΙΑ ΔΙΑΧΕΙΡΙΣΗΣ  
Ε.Π. Περιφέρειας Κεντρικής Μακεδονίας



Με τη συγχρηματοδότηση της Ελλάδας και της Ευρωπαϊκής Ένωσης

		(Α) και παραγωγή του σε ψηφιακή μορφή braille κατάλληλη για διάχυση μέσω Internet (ιστοσελίδες, μέσα δικτύωσης κ.λπ.) (Β)
	Παραδοτέο Π3.2	Παραγωγή και αναπαραγωγή έντυπης έκδοσης σε μορφή braille του Οδηγού πρακτικών εξυπηρέτησης/συναλλαγής με άτομα της ομάδας στόχου (22 σελίδες = 66 σελίδες Braille 50 τεμάχια) (Α) και παραγωγή του σε ψηφιακή μορφή braille κατάλληλη για διάχυση μέσω Internet (ιστοσελίδες, μέσα δικτύωσης κ.λπ.) (Β)
	Παραδοτέο Π3.3	Παραγωγή και αναπαραγωγή έντυπης έκδοσης σε μορφή braille του Οδηγού ενημέρωσης /ευαισθητοποίησης εργοδοτικών φορέων και επιχειρήσεων για θέματα σχετιζόμενα με την απασχόληση των ατόμων με αναπηρία και χρόνιες παθήσεις (12 σελίδες = 36 σελίδες Braille 50 τεμάχια) (Α) και παραγωγή του σε ψηφιακή μορφή braille κατάλληλη για διάχυση μέσω Internet (ιστοσελίδες, μέσα δικτύωσης κ.λπ.) (Β)
	Παραδοτέο Π3.4	Παραγωγή και αναπαραγωγή έντυπης έκδοσης σε μορφή braille του Οδηγού απασχόλησης και επιχειρηματικότητας για άτομα με αναπηρία και χρόνιες παθήσεις (14 σελίδες = 42 σελίδες Braille 50 τεμάχια) (Α) και παραγωγή του σε ψηφιακή μορφή braille κατάλληλη για διάχυση μέσω Internet (ιστοσελίδες, μέσα δικτύωσης κ.λπ.) (Β)
	Παραδοτέο Π3.5	Παραγωγή και αναπαραγωγή έντυπης έκδοσης σε μορφή braille του Οδηγού δικαιωμάτων για άτομα με αναπηρία, χρόνιες παθήσεις και τις οικογένειές τους (32 σελίδες = 96 σελίδες Braille 50 τεμάχια) (Α) και παραγωγή του σε





Ευρωπαϊκή Ένωση  
Ευρωπαϊκό Κοινωνικό Ταμείο

ΠΕΡΙΦΕΡΕΙΑ ΚΕΝΤΡΙΚΗΣ ΜΑΚΕΔΟΝΙΑΣ

ΕΙΔΙΚΗ ΥΠΗΡΕΣΙΑ ΔΙΑΧΕΙΡΙΣΗΣ  
Ε.Π. Περιφέρειας Κεντρικής Μακεδονίας



Με τη συγχρηματοδότηση της Ελλάδας και της Ευρωπαϊκής Ένωσης

		ψηφιακή μορφή braille κατάλληλη για διάχυση μέσω Internet (ιστοσελίδες, μέσα δικτύωσης κ.λπ.) (B)
<b>Π.Ε.4</b>		<b>Παραγωγή σε νοηματική και υποτιτλισμό των εκδόσεων (εργαλείων) του Π.Ε.1 (πλην των ερωτηματολογίων).</b>
	Παραδοτέο Π4.1	Παραγωγή σε νοηματική και υποτιτλισμό του εγχειριδίου για την ενσωμάτωση της δικαιωματικής προσέγγισης της αναπηρίας στις τοπικές κοινωνικές και αναπτυξιακές πολιτικές, δράσεις, μέτρα και προγράμματα.
	Παραδοτέο Π4.2	Παραγωγή σε νοηματική και υποτιτλισμό του Οδηγού πρακτικών εξυπηρέτησης/συναλλαγής με άτομα της ομάδας στόχου.
	Παραδοτέο Π4.3	Παραγωγή σε νοηματική και υποτιτλισμό του Οδηγού ενημέρωσης /ευαισθητοποίησης εργοδοτικών φορέων και επιχειρήσεων για θέματα σχετιζόμενα με την απασχόληση των ατόμων με αναπηρία και χρόνιες παθήσεις.
	Παραδοτέο Π4.4	Παραγωγή σε νοηματική και υποτιτλισμό του Οδηγού απασχόλησης και επιχειρηματικότητας για άτομα με αναπηρία και χρόνιες παθήσεις.
	Παραδοτέο Π4.5	Παραγωγή σε νοηματική και υποτιτλισμό του Οδηγού δικαιωμάτων για άτομα με αναπηρία, χρόνιες παθήσεις και τις οικογένειές τους.

### **ΠΡΟΔΙΑΓΡΑΦΕΣ & ΧΑΡΑΚΤΗΡΙΣΤΙΚΑ ΕΡΓΟΥ**

#### **Π.Ε. 1 «Παραγωγή έντυπης έκδοσης και αναπαραγωγή των υποστηρικτικών εργαλείων του Υποέργου 2»**

Το Πακέτο Εργασίας (Π.Ε.1), αφορά στην παραγωγή έντυπης έκδοσης του Εγχειριδίου, των δύο (2) ερωτηματολογίων και των τεσσάρων (4) Οδηγών που θα εκπονηθούν στο



ΠΕΡΙΦΕΡΕΙΑ ΚΕΝΤΡΙΚΗΣ ΜΑΚΕΔΟΝΙΑΣ  
ΕΙΔΙΚΗ ΥΠΗΡΕΣΙΑ ΔΙΑΧΕΙΡΙΣΗΣ  
Ε.Π. Περιφέρειας Κεντρικής Μακεδονίας



### Με τη συγχρηματοδότηση της Ελλάδας και της Ευρωπαϊκής Ένωσης

πλαίσιο του Υποέργου 2 της Πράξης, με βάση μια σειρά από διαδομένες τεχνικές και οδηγίες για βέλτιστη αναγνωσιμότητα (αγγλ. readability) και προσβασιμότητα έντυπων εκδόσεων, και στην αναπαραγωγής τους σε πλήθος αντιτύπων. Συγκεκριμένα, αφορά στη δημιουργία του αρχικού θέματος έκδοσης (αγγλ. concept) του κάθε εντύπου, στη δημιουργία προτύπου για αναπαραγωγή (γραμμένο, σχεδιασμένο, χαραγμένο ή φωτογραφημένο), και τέλος στην αναπαραγωγή σε σειρά όμοιων, τυπωμένων με μελάνη, αντιτύπων.

Ιδιαίτερη προσοχή θα πρέπει να δοθεί στην επιμέλεια των εντύπων και γενικότερα στο συντονισμό όλων των ενεργειών που απαιτεί μία ποιοτική έκδοση, καθώς θα καθορίσουν τη μορφή του τελικού προϊόντος και θα εξασφαλίσουν την παραγωγή καλαίσθητων και λειτουργικών εντύπων. Η ευρεία αναγνωσιμότητα δεν πρέπει να είναι δευτερεύουσα σημασίας κατά την παραγωγή υλικών. Θα πρέπει εξαρχής να αποτελεί προτεραιότητα του σχεδιασμού των εντύπων.

Η διαδικασία της παραγωγής των έντυπων εκδόσεων και της αναπαραγωγής τους θα πρέπει να περιλαμβάνει, τουλάχιστον, τις εξής ενέργειες-στάδια:

- Δημιουργία του αρχικού θέματος και καθορισμό της αισθητικής διάταξης των εντύπων (αγγλ. layout) και εικαστική πρόταση για το εξώφυλλο, εσωτερικό, κ.λπ.
- Σελιδοποίηση (καθορισμός της διάταξης των σελίδων που πρόκειται να τυπωθούν, στο φύλλο του χαρτιού εκτύπωσης).
- Στοιχειοθεσία (μορφοποίηση κειμένων, επεξεργασία εικόνων, πινάκων, διαγραμμάτων, εξισώσεων, ειδικών συμβόλων, κ.λπ.).
- Διορθώσεις - Βελτιστοποίηση αναγνωσιμότητας / προσβασιμότητας (επί των στοιχειοθετημένων κειμένων).
- Παραγωγή τελικού σχεδίου για αναπαραγωγή.
- Προεκτύπωση - Έλεγχος.
- Εκτύπωση.
- Αποπεράτωση (κόψιμο, βιβλιοδεσία, κ.λπ.).
- Παράδοση (συσκευασία, μεταφορά).

Η αναπαραγωγή των αντιτύπων θα πρέπει να γίνει σύμφωνα με τις τεχνικές προδιαγραφές που ακολουθούν:

Εξώφυλλο - Οπισθόφυλλο:

- i. Είδος Χαρτιού: 250gr ή παραπάνω
- ii. Πλαστικοποίηση: 2 όψεων (ματ)
- iii. Ποιότητα Χαρτιού: Velvet, με βερνίκι Μηχανής
- iv. Ενδεικτικές διαστάσεις: 16 x 24cm
- v. Εκτύπωση: Α και Β όψη, τετραχρωμία offset



ΠΕΡΙΦΕΡΕΙΑ ΚΕΝΤΡΙΚΗΣ ΜΑΚΕΔΟΝΙΑΣ

ΕΙΔΙΚΗ ΥΠΗΡΕΣΙΑ ΔΙΑΧΕΙΡΙΣΗΣ  
Ε.Π. Περιφέρειας Κεντρικής Μακεδονίας**Με τη συγχρηματοδότηση της Ελλάδας και της Ευρωπαϊκής Ένωσης**

- vi. Φωτογραφίες ή Σκίτσα: το δημιουργικό των Εξωφύλλων θα αποτελείται από φωτογραφίες ή από δημιουργική πρόταση του αναδόχου.

Εσωτερικό:

- i. Είδος Χαρτιού: 130gr ή παραπάνω, απόλυτης λευκότητας
- ii. Ποιότητα Χαρτιού: Velvet, με βερνίκι Μηχανής
- iii. Ενδεικτικές διαστάσεις: 16 x 24cm
- iv. Εκτύπωση: Α και Β όψη, τετραχρωμία offset

Μαζί με την παράδοση του συνόλου των έντυπων αντιτύπων, ο οικονομικός φορέας θα πρέπει να παραδώσει στην Ε.Σ.Α.μεΑ. σε ψηφιακό αποθηκευτικό μέσο (CD, DVD ή USB), τα αρχεία των τελικών πηγαίων αρχείων (αγγλ. source file) προς αναπαραγωγή σε επεξεργάσιμη μορφή κατάλληλη για μελλοντική επανέκδοση από την Ε.Σ.Α.μεΑ.

**Π.Ε 2: «Παραγωγή προσβάσιμων ψηφιακών εκδόσεων και μεταγραφή τους σε πολλαπλές εναλλακτικές μορφές κατάλληλες για αναγνώστες με αναπηρία και χρήστες υποστηρικτικών τεχνολογιών (Προσβάσιμη Ψηφιοποίηση)»**

Το Πακέτο Εργασίας (Π.Ε.2), αφορά στην παραγωγή προσβάσιμων ψηφιακών εκδόσεων και μεταγραφή τους σε πολλαπλές εναλλακτικές μορφές κατάλληλες για αναγνώστες με αναπηρία και χρήστες υποστηρικτικών τεχνολογιών (Προσβάσιμη Ψηφιοποίηση) των εκδόσεων (εργαλείων), σύμφωνα με οδηγίες και καλές πρακτικές παραγωγής προσβάσιμων ψηφιακών εκδόσεων, οι οποίες θα είναι σε μορφή κατάλληλη για διάθεση και διάχυση μέσω Internet (ιστοσελίδες, μέσα δικτύωσης, mms, κ.λπ.).

Η αναπαραγωγή των έντυπων μορφών των εργαλείων του Π.Ε.1 είναι σημαντική και απαραίτητη, καθότι τα αντίτυπα αυτά θα μπορούν να διαμοιραστούν σε πλήθος αποδεκτών κατά τις συναντήσεις και εκδηλώσεις της Πράξης, αλλά και μέσω ταχυδρομείου σε ενδιαφερόμενους φορείς και φυσικά πρόσωπα. Εντούτοις, η έντυπη έκδοση παρουσιάζει συγκεκριμένους περιορισμούς (α) έχει υψηλό κόστος αναπαραγωγής, (β) είναι πεπερασμένο το διαθέσιμο πλήθος αντιτύπων, (γ) δεν μπορεί να αξιοποιήσει τις δυνατότητες του Παγκόσμιου Ιστού για ακόμα ευρύτερη διάχυση (π.χ., μεταφόρτωση στην επίσημη ιστοσελίδα της Ε.Σ.Α.μεΑ.), και (δ) όσο πιστά και αν ακολουθήσει κανείς καλές πρακτικές για ευρύτερη δυνατή αναγνωσιμότητα, ποτέ δεν δύναται να καλύψει όλες τις ανάγκες αναγνωστών με αναπηρίες (π.χ., τυφλών ατόμων, ατόμων με υψηλό βαθμό μειωμένης όρασης, κ.λπ.).

Ειδικότερα η παραγωγή προσβάσιμων ψηφιακών εκδόσεων αφορά στην παραγωγή των παραπάνω εργαλείων σε μορφή MS Word και PDF, η οποία (α) θα ταυτίζεται με την έντυπη έκδοση (δηλ. θα έχει το ίδιο περιεχόμενο και δομή), (β) θα έχει βελτιστοποιηθεί ως προς το μέγεθος αρχείου για χρήση μέσω Internet, κ.λπ., και (γ) θα είναι προσβάσιμη με βάση διεθνείς οδηγίες, πρότυπα και καλές πρακτικές για την παραγωγή προσβάσιμων



Ευρωπαϊκή Ένωση  
Ευρωπαϊκό Κοινωνικό Ταμείο

ΠΕΡΙΦΕΡΕΙΑ ΚΕΝΤΡΙΚΗΣ ΜΑΚΕΔΟΝΙΑΣ

ΕΙΔΙΚΗ ΥΠΗΡΕΣΙΑ ΔΙΑΧΕΙΡΙΣΗΣ  
Ε.Π. Περιφέρειας Κεντρικής Μακεδονίας



Με τη συγχρηματοδότηση της Ελλάδας και της Ευρωπαϊκής Ένωσης

εγγράφων Word και PDF (βλ., οδηγίες της Microsoft, της Adobe, του Section 508, του Digital Office Document (ADOD) Project, της European Blind Union (EBU), PDF / UA-1, κλπ.).

### Προσέγγιση – Μεθοδολογία υλοποίησης

Η διαδικασία περιλαμβάνει, κατ' ελάχιστον, τις εξής διαδικασίες-στάδια:

- επιδιόρθωση των πρωτότυπων αρχείων διαφόρων τύπων, όπως PDF, Word, PowerPoint, Excel, κλπ., και όπου κρίνεται απαραίτητο, η εξαρχής πιστή αναπαραγωγή τους με βάση διεθνείς οδηγίες, πρότυπα και καλές πρακτικές,
- παραγωγή προ-σχεδίων της κάθε ψηφιακής έκδοσης,
- αξιολόγηση των προ-σχεδίων, διορθώσεις, βελτιώσεις και οριστικοποίηση,
- τεκμηρίωση συμμόρφωσης των οριστικοποιημένων προ-σχεδίων με οδηγίες και πρότυπα,
- τελική έκδοση των ψηφιακών εκδόσεων, παράδοση (συσκευασία, μεταφορά), και ανάρτηση στην ιστοσελίδα της Ε.Σ.Α.μεΑ.

Η μεταγραφή ψηφιακών εκδόσεων σε εναλλακτικές-ειδικές ψηφιακές εκδόσεις αφορά στη δημιουργία εναλλακτικών, ισοδύναμων, προσβάσιμων μορφών, όπως:

- έκδοση **απλού κειμένου** (μορφότυπος .TXT). Μορφή κατάλληλη για χρήστες ειδικών εφαρμογών μετατροπής απλού κειμένου σε συνθετική φωνή.
- έκδοση **μορφής φιλικής προς εκτύπωση Braille** (μορφότυπος .PEF): Μορφή κατάλληλη για εκτύπωση με ειδικό εκτυπωτή Μπράιγ (αγγλ. embosser) από τυφλούς αναγνώστες.
- έκδοση **ακουστική με συνθετική φωνή** (μορφότυπος .MP3): Μορφή με συνθετική φωνή μέσω τεχνολογίας TTS (αγγλ. text-to-speech) κατάλληλη για αναπαραγωγή με διάφορες εφαρμογές και συσκευές αναπαραγωγής πολυμέσων από διάφορες κατηγορίες χρηστών (τυφλά άτομα, άτομα με μειωμένη όραση, δυσλεκτικά άτομα, κλπ.).
- έκδοση **προσβάσιμου HTML σύμφωνα με τις οδηγίες WCAG 2.0**, τουλάχιστον στο μεσαίο επίπεδο «AA» (μορφότυπος .HTML): Μορφή (διαδραστική) κατάλληλη για ενσωμάτωση σε διαδικτυακούς τόπους και πρόσβαση μέσω Παγκόσμιου Ιστού.
- έκδοση **φιλική προς εκτύπωση large-print** (μορφότυπος .DOCX και .PDF): Μορφή κατάλληλη για αμβλύωπες, κλπ.

Η διαδικασία περιλαμβάνει, κατ' ελάχιστον, τις εξής διαδικασίες-στάδια:

- καθορισμό των προδιαγραφών μετατροπής του περιεχόμενου σε εναλλακτικές προσβάσιμες μορφές για διάφορες αναπηρίες και συνθήκες χρήσης
- κατάρτιση πλάνου ελέγχου και πιστοποίησης της προσβασιμότητας
- μεταγραφή στις διάφορες εναλλακτικές μορφές και παράδοση προ-σχεδίων προς έλεγχο



Ευρωπαϊκή Ένωση  
Ευρωπαϊκό Κοινωνικό Ταμείο

ΠΕΡΙΦΕΡΕΙΑ ΚΕΝΤΡΙΚΗΣ ΜΑΚΕΔΟΝΙΑΣ

ΕΙΔΙΚΗ ΥΠΗΡΕΣΙΑ ΔΙΑΧΕΙΡΙΣΗΣ  
Ε.Π. Περιφέρειας Κεντρικής Μακεδονίας



**Με τη συγχρηματοδότηση της Ελλάδας και της Ευρωπαϊκής Ένωσης**

- αξιολόγηση προσβασιμότητας και χρηστικότητα των προ-σχεδίων, διορθώσεις, βελτιώσεις και οριστικοποίηση-τεκμηρίωση
- τελική έκδοση των εναλλακτικών προσβάσιμων ψηφιακών εκδόσεων, παράδοση (συσκευασία, μεταφορά), και ανάρτηση στην ιστοσελίδα της Ε.Σ.Α.μεΑ.

### **Εξασφάλιση προσβασιμότητας/Τεχνικές Απαιτήσεις**

Οι μέθοδοι, οι τεχνικές, τα εργαλεία και τα κριτήρια που θα χρησιμοποιηθούν θα πρέπει να είναι εκσυγχρονισμένα και να εναρμονίζονται πλήρως με διαδομένες καλές πρακτικές (βλ. παραπάνω), ιδιαίτερα με αυτές της Κοινοπραξίας του Παγκόσμιου Ιστού (W3C) και συγκεκριμένα, όπου αρμόζει, με τη νέα έκδοση 2.0 των ελέξιμων Οδηγιών για την Προσβασιμότητα Περιεχομένου του Ιστού, έκδοση 2.0 της Κοινοπραξίας του Παγκόσμιου Ιστού W3C (αγγλ. Web Content Accessibility Guidelines, version 2.0 ή αλλιώς W3C/WCAG 2.0 - διαθέσιμες και με τη μορφή προτύπου ISO/IEC 40500:2012), τουλάχιστον στο μεσαίο επίπεδο συμμόρφωσης «AA» ή ισοδύναμο αυτού.

### **Π.Ε. 3 «Παραγωγή και αναπαραγωγή σε μορφή braille κατάλληλη για αναγνώστες με προβλήματα τύφλωσης των εργαλείων του Π.Ε.1 (πλην των ερωτηματολογίων), σύμφωνα με οδηγίες και καλές πρακτικές παραγωγής braille»**

Το Πακέτο Εργασίας (Π.Ε.3), αφορά στην παραγωγή και αναπαραγωγή σε μορφή braille κατάλληλη για αναγνώστες με προβλήματα τύφλωσης των εκδόσεων (εργαλείων) του Π.Ε.1 (πλην των ερωτηματολογίων), σύμφωνα με οδηγίες και καλές πρακτικές παραγωγής braille. Α: παραγωγή έντυπης έκδοσης σε μορφή braille των εργαλείων του Π.Ε.1, σύμφωνα με οδηγίες και καλές πρακτικές παραγωγής braille (1 σελίδα A4= 3 σελίδες Braille) Β: Παραγωγή σε ψηφιακή μορφή braille των εργαλείων του Π.Ε.1, σύμφωνα με οδηγίες και καλές πρακτικές παραγωγής braille οι οποίες θα είναι σε μορφή κατάλληλη για διάθεση και διάχυση μέσω Internet (ιστοσελίδες, μέσα δικτύωσης κ.λπ.).

### **Π.Ε.4 «Παραγωγή σε νοηματική και υποτιτλισμό των εκδόσεων (εργαλείων) του Π.Ε.1 (πλην των ερωτηματολογίων)»**

Το Πακέτο Εργασίας (Π.Ε.4), αφορά στην παραγωγή σε νοηματική και υποτιτλισμό των εκδόσεων (εργαλείων) του Π.Ε.1 (πλην των ερωτηματολογίων).

### **ΤΕΧΝΙΚΕΣ ΠΡΟΔΙΑΓΡΑΦΕΣ ΥΠΟΤΙΤΛΙΣΜΟΥ**

#### **Προδιαγραφές Λήψης και υποτιτλισμού**



ΠΕΡΙΦΕΡΕΙΑ ΚΕΝΤΡΙΚΗΣ ΜΑΚΕΔΟΝΙΑΣ  
ΕΙΔΙΚΗ ΥΠΗΡΕΣΙΑ ΔΙΑΧΕΙΡΙΣΗΣ  
Ε.Π. Περιφέρειας Κεντρικής Μακεδονίας



**Με τη συγχρηματοδότηση της Ελλάδας και της Ευρωπαϊκής Ένωσης**

- Λήψη με δυο κάμερες σε green box και επαγγελματικό φωτισμό.
- Στερεοφωνική ηχοληψία.
- Συμμετοχή επαγγελματιών (Ηχολήπτης, Οπερατέρ, Μακιγιέζ κ.λπ.).
- Πιστοποιημένοι μεταφραστές της ελληνικής νοηματικής γλώσσας.
- Επαγγελματικό σπικάζ.
- Υπότιτλοι με επιλογή γλώσσας (Ελληνικά - χωρίς).
- Συγχρονισμός – Παραμετροποίηση νοηματικής με υπότιτλους.

Η παραγωγή και αναπαραγωγή των εργαλείων του Π.Ε. 1 (πλην των ερωτηματολογίων θα γίνει σύμφωνα με τις τεχνικές προδιαγραφές που ακολουθούν:

**i. Προδιαγραφές Δημιουργίας**

- intro – 3D Animation
- Σπικάζ
- 2 κάμερο-studio με green box
- Ηχοληπτικά μηχανήματα
- Φωτιστικά σώματα
- Συντελεστές (Ηχολήπτης, Οπερατέρ, Μακιγιέζ κ.λπ)
- Μεταφραστής νοηματικής γλώσσας
- Υπότιτλοι
- Συγχρονισμός – Παραμετροποίηση νοηματικής με υπότιτλους

Όλες οι εγγραφές θα είναι στο ευρωπαϊκό πρότυπο Standard Definition των 625 γραμμών, 50 πεδίων interlaced, 25 frames η σε επαγγελματικό HD.

Η ποιότητα του οπτικοακουστικού υλικού θα είναι άριστη.

**Χρονισμός υποτίτλων**

Οι υπότιτλοι θα πρέπει :

- να ξεκινούν ταυτόχρονα με την ομιλία και να μην επεκτείνονται σε επόμενο πλάνο από εκείνο της δράσης που περιγράφουν.



Ευρωπαϊκή Ένωση  
Ευρωπαϊκό Κοινωνικό Ταμείο

ΠΕΡΙΦΕΡΕΙΑ ΚΕΝΤΡΙΚΗΣ ΜΑΚΕΔΟΝΙΑΣ

ΕΙΔΙΚΗ ΥΠΗΡΕΣΙΑ ΔΙΑΧΕΙΡΙΣΗΣ  
Ε.Π. Περιφέρειας Κεντρικής Μακεδονίας



**Με τη συγχρηματοδότηση της Ελλάδας και της Ευρωπαϊκής Ένωσης**

- Να έχουν ταχύτητα ανάγνωσης γύρω στις 160 λέξεις το λεπτό - περίπου 800 χαρακτήρες το λεπτό (για προγράμματα που απευθύνονται σε ενήλικες).
- Να έχουν ταχύτητα ανάγνωσης γύρω στις 120 λέξεις το λεπτό.

### **ΤΕΧΝΙΚΕΣ ΠΡΟΔΙΑΓΡΑΦΕΣ ΝΟΗΜΑΤΙΚΗΣ ΓΛΩΣΣΑΣ**

Η νοηματική διερμηνεία θα ακολουθεί τις παρακάτω τεχνικές που εφαρμόζονται διεθνώς:

#### **~~α~~ Παρουσίαση**

- Ο διερμηνέας θα είναι όρθιος μπροστά από το σκηνικό (φόντο) που θα καθοριστεί από την Ε.Σ.Α.μεΑ. για κάθε είδος παραγωγής.
- Το σενάριο του προγράμματος θα διατίθεται και θα παρουσιάζεται σε σύστημα τηλε-υπαγόρευσης (tele-prompter) για ανάγνωση από τον διερμηνέα.
- Το μέγεθος του πλάνου του διερμηνέα πρέπει να είναι τέτοιο ώστε όχι μόνο οι κινήσεις αλλά και οι εκφράσεις του προσώπου να είναι ευδιάκριτες για τον τηλεθεατή.
- Ο διερμηνέας θα πρέπει να αναφέρεται και σε ήχους εκτός πλάνου, αν αυτοί είναι σημαντικοί για την πλοκή.

### **ΣΤΑΔΙΑ ΥΛΟΠΟΙΗΣΗΣ**

Όσον αφορά το **Π.Ε.1**, τα στάδια υλοποίησης είναι τα ακόλουθα:

1. Να δημιουργήσει τη μακέτα – τελική σελιδοποίηση σε μορφή PDF καθώς και το ψηφιακό δοκίμιο του υποστηρικτικού υλικού – εργαλείων σε έντυπη μορφή, τα οποία θα αποστείλει στα γραφεία της Ε.Σ.Α.μεΑ εντός 5 ημερών από την υπογραφή της Σύμβασης.
2. Μετά την τελική έγκριση της μακέτας από την Ε.Σ.Α.μεΑ., ο οικονομικός φορέας οφείλει να προχωρήσει στην εκτύπωση και στην έγκαιρη παράδοση του υποστηρικτικού υλικού – εργαλείων σε έντυπη μορφή έως και την καταληκτική ημερομηνία όπως αυτή ορίζεται για τα παραδοτέα στον πίνακα που ακολουθεί.



Ευρωπαϊκή Ένωση  
Ευρωπαϊκό Κοινωνικό Ταμείο

ΠΕΡΙΦΕΡΕΙΑ ΚΕΝΤΡΙΚΗΣ ΜΑΚΕΔΟΝΙΑΣ

ΕΙΔΙΚΗ ΥΠΗΡΕΣΙΑ ΔΙΑΧΕΙΡΙΣΗΣ  
Ε.Π. Περιφέρειας Κεντρικής Μακεδονίας



Με τη συγχρηματοδότηση της Ελλάδας και της Ευρωπαϊκής Ένωσης

Όσον αφορά το Π.Ε.2, τα στάδια υλοποίησης είναι τα ακόλουθα:

1. Να δημιουργήσει δείγμα του υποστηρικτικού υλικού – εργαλείων σε προσβάσιμη και ψηφιοποιημένη μορφή, τα οποία θα αποστέλλει στα γραφεία της Ε.Σ.Α.μεΑ. εντός 10 ημερών από την υπογραφή της Σύμβασης.
2. Μετά την τελική έγκριση του δείγματος από την Ε.Σ.Α.μεΑ., ο οικονομικός φορέας οφείλει να προχωρήσει στην παραγωγή - τελικό μοντάζ – επεξεργασία εικόνας και συγχρονισμό υποτίτλων και έγκαιρη παράδοση του υποστηρικτικού υλικού – εργαλείων σε προσβάσιμη και ψηφιοποιημένη μορφή έως και την καταληκτική ημερομηνία όπως αυτή ορίζεται για τα παραδοτέα στον πίνακα που ακολουθεί.

#### ΧΡΟΝΟΔΙΑΓΡΑΜΜΑ

Π.Ε.	ΠΑΡΑΔΟΤΕΟ	ΕΙΔΟΣ	ΠΑΡΑΔΟΣΗ
Π.Ε. 1	Π.1.1	Εκτύπωση του Εγχειριδίου για την ενσωμάτωση της δικαιωματικής προσέγγισης της αναπηρίας στις τοπικές κοινωνικές και αναπτυξιακές πολιτικές, δράσεις, μέτρα και προγράμματα σε 10.000 αντίτυπα 40 σελίδες έκαστο	1.0 μήνα από την έγκριση του σχετικού δοκιμίου από την αναθέτουσα αρχή
	Π.1.2	Εκτύπωση του Οδηγού πρακτικών εξυπηρέτησης/συναλλαγής με άτομα της ομάδας στόχου σε 10.000 αντίτυπα, 22 σελίδες έκαστο.	1.0 μήνα από την έγκριση του σχετικού δοκιμίου από την αναθέτουσα αρχή





Ευρωπαϊκή Ένωση  
Ευρωπαϊκό Κοινωνικό Ταμείο

ΠΕΡΙΦΕΡΕΙΑ ΚΕΝΤΡΙΚΗΣ ΜΑΚΕΔΟΝΙΑΣ

ΕΙΔΙΚΗ ΥΠΗΡΕΣΙΑ ΔΙΑΧΕΙΡΙΣΗΣ  
Ε.Π. Περιφέρειας Κεντρικής Μακεδονίας



Με τη συγχρηματοδότηση της Ελλάδας και της Ευρωπαϊκής Ένωσης

	Π.1.3	Εκτύπωση του Οδηγού ενημέρωσης /ευαισθητοποίησης εργοδοτικών φορέων και επιχειρήσεων για θέματα σχετιζόμενα με την απασχόληση των ατόμων με αναπηρία και χρόνιες παθήσεις σε 10.000 αντίτυπα, 12 σελίδες έκαστο	1.0 μήνα από την έγκριση του σχετικού δοκιμίου από την αναθέτουσα αρχή
	Π.1.4	Εκτύπωση του Οδηγού απασχόλησης και επιχειρηματικότητας για άτομα με αναπηρία και χρόνιες παθήσεις σε 50.000 αντίτυπα, 14 σελίδες έκαστο	1.0 μήνα από την έγκριση του σχετικού δοκιμίου από την αναθέτουσα αρχή
	Π.1.5	Εκτύπωση του Οδηγού δικαιωμάτων για άτομα με αναπηρία, χρόνιες παθήσεις και τις οικογένειές τους σε 50.000 αντίτυπα, 32 σελίδες έκαστο.	1.0 μήνα από την έγκριση του σχετικού δοκιμίου από την αναθέτουσα αρχή
	Π.1.6	Εκτύπωση του Ερωτηματολογίου για τη διερεύνηση των επαγγελματικών επιθυμιών/προσδοκιών της ομάδας στόχου σε 3.000 αντίτυπα, 4 σελίδες έκαστο	1.0 μήνα από την έγκριση του σχετικού δοκιμίου από την αναθέτουσα αρχή
	Π.1.7	Εκτύπωση του Ερωτηματολογίου για τη διερεύνηση των εμποδίων που αντιμετωπίζει η ομάδα στόχος στην προσπάθειά της να ενταχθεί στην αγορά	1.0 μήνα από την έγκριση του σχετικού δοκιμίου από την αναθέτουσα αρχή



Ευρωπαϊκή Ένωση  
Ευρωπαϊκό Κοινωνικό Ταμείο

ΠΕΡΙΦΕΡΕΙΑ ΚΕΝΤΡΙΚΗΣ ΜΑΚΕΔΟΝΙΑΣ

ΕΙΔΙΚΗ ΥΠΗΡΕΣΙΑ ΔΙΑΧΕΙΡΙΣΗΣ  
Ε.Π. Περιφέρειας Κεντρικής Μακεδονίας



Με τη συγχρηματοδότηση της Ελλάδας και της Ευρωπαϊκής Ένωσης

		εργασίας σε 3.000 αντίτυπα, 5 σελίδες έκαστο	
<b>Π.Ε.2</b>	Π.2.1	Μεταγραφή του εγχειριδίου για την ενσωμάτωση της δικαιωματικής προσέγγισης της αναπηρίας στις τοπικές κοινωνικές και αναπτυξιακές πολιτικές, δράσεις, μέτρα και προγράμματα δηλ. την μετατροπή του πηγαίου αρχείου (μη προσβάσιμο αρχείο Word) σε προσβάσιμες και φιλικές για τα άτομα με αναπηρία εκδόσεις Προσβάσιμο Word, Προσβάσιμο PDF, Απλό κείμενο TXT, έκδοση.PEF, Προσβάσιμο HTML ακουστική έκδοση MP3 και έκδοση φιλική προς εκτύπωση large-print (μορφή κατάλληλη για αμβλύωπες).	1.5 μήνα από την έγκριση του σχετικού δοκιμίου από την αναθέτουσα αρχή
	Π.2.2	Μεταγραφή του Οδηγού πρακτικών εξυπηρέτησης/συναλλαγής με άτομα της ομάδας στόχου δηλ. την μετατροπή του πηγαίου αρχείου (μη προσβάσιμο αρχείο Word) σε προσβάσιμες και φιλικές για τα άτομα με αναπηρία εκδόσεις Προσβάσιμο Word, Προσβάσιμο PDF, Απλό κείμενο TXT,	1.5 μήνα από την έγκριση του σχετικού δοκιμίου από την αναθέτουσα αρχή



Ευρωπαϊκή Ένωση  
Ευρωπαϊκό Κοινωνικό Ταμείο

ΠΕΡΙΦΕΡΕΙΑ ΚΕΝΤΡΙΚΗΣ ΜΑΚΕΔΟΝΙΑΣ

ΕΙΔΙΚΗ ΥΠΗΡΕΣΙΑ ΔΙΑΧΕΙΡΙΣΗΣ  
Ε.Π. Περιφέρειας Κεντρικής Μακεδονίας



Με τη συγχρηματοδότηση της Ελλάδας και της Ευρωπαϊκής Ένωσης

		έκδοση.PEF, Προσβάσιμο HTML ακουστική έκδοση MP3 και έκδοση φιλική προς εκτύπωση large-print (μορφή κατάλληλη για αμβλύωπες).	
	Π.2.3	Μεταγραφή του Οδηγού ενημέρωσης /ευαισθητοποίησης εργοδοτικών φορέων και επιχειρήσεων για θέματα σχετιζόμενα με την απασχόληση των ατόμων με αναπηρία και χρόνιες παθήσεις δηλ. την μετατροπή του πηγαίου αρχείου (μη προσβάσιμο αρχείο Word) σε προσβάσιμες και φιλικές για τα άτομα με αναπηρία εκδόσεις Προσβάσιμο Word, Προσβάσιμο PDF, Απλό κείμενο TXT, έκδοση.PEF, Προσβάσιμο HTML ακουστική έκδοση MP3 και έκδοση φιλική προς εκτύπωση large-print (μορφή κατάλληλη για αμβλύωπες).	1.5 μήνα από την έγκριση του σχετικού δοκιμίου από την αναθέτουσα αρχή
	Π.2.4	Μεταγραφή του Οδηγού απασχόλησης και επιχειρηματικότητας για άτομα με αναπηρία και χρόνιες παθήσεις δηλ. την μετατροπή του πηγαίου αρχείου (μη προσβάσιμο αρχείο Word) σε προσβάσιμες και φιλικές για τα άτομα με αναπηρία εκδόσεις Προσβάσιμο	1.5 μήνα από την έγκριση του σχετικού δοκιμίου από την αναθέτουσα αρχή



Ευρωπαϊκή Ένωση  
Ευρωπαϊκό Κοινωνικό Ταμείο

ΠΕΡΙΦΕΡΕΙΑ ΚΕΝΤΡΙΚΗΣ ΜΑΚΕΔΟΝΙΑΣ

ΕΙΔΙΚΗ ΥΠΗΡΕΣΙΑ ΔΙΑΧΕΙΡΙΣΗΣ  
Ε.Π. Περιφέρειας Κεντρικής Μακεδονίας



Με τη συγχρηματοδότηση της Ελλάδας και της Ευρωπαϊκής Ένωσης

		Word, Προσβάσιμο PDF, Απλό κείμενο TXT, έκδοση.PEF, Προσβάσιμο HTML, ακουστική έκδοση MP3 και έκδοση φιλική προς εκτύπωση large-print (μορφή κατάλληλη για αμβλύωπες).	
	Π.2.5	Μεταγραφή του Οδηγού δικαιωμάτων για άτομα με αναπηρία, χρόνιες παθήσεις και τις οικογένειές τους δηλ. την μετατροπή του πηγαίου αρχείου (μη προσβάσιμο αρχείο Word) σε προσβάσιμες και φιλικές για τα άτομα με αναπηρία εκδόσεις Προσβάσιμο Word, Προσβάσιμο PDF, Απλό κείμενο TXT, έκδοση.PEF, Προσβάσιμο HTML, ακουστική έκδοση MP3 και έκδοση φιλική προς εκτύπωση large-print (μορφή κατάλληλη για αμβλύωπες).	1.5 μήνα από την έγκριση του σχετικού δοκιμίου από την αναθέτουσα αρχή
<b>Π.Ε.3</b>	Π.3.1	Παραγωγή και αναπαραγωγή έντυπης έκδοσης σε μορφή braille του εγχειριδίου για την ενσωμάτωση της δικαιωματικής προσέγγισης της αναπηρίας στις τοπικές κοινωνικές και αναπτυξιακές πολιτικές, δράσεις, μέτρα και προγράμματα (40 σελίδες	2 Μήνες από την υπογραφή της Σύμβασης



Ευρωπαϊκή Ένωση  
Ευρωπαϊκό Κοινωνικό Ταμείο

ΠΕΡΙΦΕΡΕΙΑ ΚΕΝΤΡΙΚΗΣ ΜΑΚΕΔΟΝΙΑΣ

ΕΙΔΙΚΗ ΥΠΗΡΕΣΙΑ ΔΙΑΧΕΙΡΙΣΗΣ  
Ε.Π. Περιφέρειας Κεντρικής Μακεδονίας



Με τη συγχρηματοδότηση της Ελλάδας και της Ευρωπαϊκής Ένωσης

		= 120 σελίδες Braille 50 τεμάχια) (Α) και παραγωγή του σε ψηφιακή μορφή braille κατάλληλη για διάχυση μέσω Internet (ιστοσελίδες, μέσα δικτύωσης κ.λπ.) (Β)	
	Π.3.2	Παραγωγή και αναπαραγωγή έντυπης έκδοσης σε μορφή braille του Οδηγού πρακτικών εξυπηρέτησης/συναλλαγής με άτομα της ομάδας στόχου (22 σελίδες = 66 σελίδες Braille 50 τεμάχια) (Α) και παραγωγή του σε ψηφιακή μορφή braille κατάλληλη για διάχυση μέσω Internet (ιστοσελίδες, μέσα δικτύωσης κ.λπ.) (Β)	2 Μήνες από την υπογραφή της Σύμβασης
	Π.3.3	Παραγωγή και αναπαραγωγή έντυπης έκδοσης σε μορφή braille του Οδηγού ενημέρωσης /ευαισθητοποίησης εργοδοτικών φορέων και επιχειρήσεων για θέματα σχετιζόμενα με την απασχόληση των ατόμων με αναπηρία και χρόνιες παθήσεις (12 σελίδες = 36 σελίδες Braille 50 τεμάχια) (Α) και παραγωγή του σε ψηφιακή μορφή braille κατάλληλη για διάχυση μέσω Internet (ιστοσελίδες, μέσα δικτύωσης κ.λπ.) (Β)	2 Μήνες από την υπογραφή της Σύμβασης



Ευρωπαϊκή Ένωση  
Ευρωπαϊκό Κοινωνικό Ταμείο

ΠΕΡΙΦΕΡΕΙΑ ΚΕΝΤΡΙΚΗΣ ΜΑΚΕΔΟΝΙΑΣ

ΕΙΔΙΚΗ ΥΠΗΡΕΣΙΑ ΔΙΑΧΕΙΡΙΣΗΣ  
Ε.Π. Περιφέρειας Κεντρικής Μακεδονίας



ανάπτυξη - εργασία - αλληλεγγύη

Με τη συγχρηματοδότηση της Ελλάδας και της Ευρωπαϊκής Ένωσης

	Π.3.4	Παραγωγή και αναπαραγωγή έντυπης έκδοσης σε μορφή braille του Οδηγού απασχόλησης και επιχειρηματικότητας για άτομα με αναπηρία και χρόνιες παθήσεις (14 σελίδες = 42 σελίδες Braille 50 τεμάχια) (Α) και παραγωγή του σε ψηφιακή μορφή braille κατάλληλη για διάχυση μέσω Internet (ιστοσελίδες, μέσα δικτύωσης κ.λπ.) (Β)	2 Μήνες από την υπογραφή της Σύμβασης
	Π.3.5	Παραγωγή και αναπαραγωγή έντυπης έκδοσης σε μορφή braille του Οδηγού δικαιωμάτων για άτομα με αναπηρία, χρόνιες παθήσεις και τις οικογένειές τους (32 σελίδες = 96 σελίδες Braille 50 τεμάχια) (Α) και παραγωγή του σε ψηφιακή μορφή braille κατάλληλη για διάχυση μέσω Internet (ιστοσελίδες, μέσα δικτύωσης κ.λπ.) (Β)	2 Μήνες από την υπογραφή της Σύμβασης
<b>Π.Ε.4</b>	Π.4.1	Παραγωγή σε νοηματική και υποτιτλισμό του εγχειριδίου για την ενσωμάτωση της δικαιωματικής προσέγγισης της αναπηρίας στις τοπικές κοινωνικές και αναπτυξιακές πολιτικές,	1 Μήνας από την υπογραφή της Σύμβασης



Ευρωπαϊκή Ένωση  
Ευρωπαϊκό Κοινωνικό Ταμείο

ΠΕΡΙΦΕΡΕΙΑ ΚΕΝΤΡΙΚΗΣ ΜΑΚΕΔΟΝΙΑΣ

ΕΙΔΙΚΗ ΥΠΗΡΕΣΙΑ ΔΙΑΧΕΙΡΙΣΗΣ  
Ε.Π. Περιφέρειας Κεντρικής Μακεδονίας



Με τη συγχρηματοδότηση της Ελλάδας και της Ευρωπαϊκής Ένωσης

		δράσεις, μέτρα και προγράμματα.	
	Π.4.2	Παραγωγή σε νοηματική και υποτιτλισμό του Οδηγού πρακτικών εξυπηρέτησης/συναλλαγής με άτομα της ομάδας στόχου.	1 Μήνας από την υπογραφή της Σύμβασης
	Π.4.3	Παραγωγή σε νοηματική και υποτιτλισμό του Οδηγού ενημέρωσης /ευαισθητοποίησης εργοδοτικών φορέων και επιχειρήσεων για θέματα σχετιζόμενα με την απασχόληση των ατόμων με αναπηρία και χρόνιες παθήσεις.	1 Μήνας από την υπογραφή της Σύμβασης
	Π.4.4	Παραγωγή σε νοηματική και υποτιτλισμό του Οδηγού απασχόλησης και επιχειρηματικότητας για άτομα με αναπηρία και χρόνιες παθήσεις.	1 Μήνας από την υπογραφή της Σύμβασης
	Π.4.5	Παραγωγή σε νοηματική και υποτιτλισμό του Οδηγού δικαιωμάτων για άτομα με αναπηρία, χρόνιες παθήσεις και τις οικογένειές τους.	1 Μήνας από την υπογραφή της Σύμβασης

Όλα τα Παραδοτέα θα υποβάλλονται στην Ε.Σ.Α.μεΑ. για τελική έγκριση.

19PROC005381483 2019-08-01

ΑΝΑΡΤΗΤΕΑ ΣΤΟ ΔΙΑΔΙΚΤΥΟ

ΑΝΑΡΤΗΤΕΑ ΣΤΟ ΚΗΜΔΗΣ



Ευρωπαϊκή Ένωση  
Ευρωπαϊκό Κοινωνικό Ταμείο

ΠΕΡΙΦΕΡΕΙΑ ΚΕΝΤΡΙΚΗΣ ΜΑΚΕΔΟΝΙΑΣ

ΕΙΔΙΚΗ ΥΠΗΡΕΣΙΑ ΔΙΑΧΕΙΡΙΣΗΣ  
Ε.Π. Περιφέρειας Κεντρικής Μακεδονίας



Με τη συγχρηματοδότηση της Ελλάδας και της Ευρωπαϊκής Ένωσης

**ΠΑΡΑΡΤΗΜΑ II: Τυποποιημένο Έντυπο Υπεύθυνης Δήλωσης (Τ.Ε.Υ.Δ)**



19PROC005381483 2019-08-01

ΑΝΑΡΤΗΤΕΑ ΣΤΟ ΔΙΑΔΙΚΤΥΟ

ΑΝΑΡΤΗΤΕΑ ΣΤΟ ΚΗΜΔΗΣ



Ευρωπαϊκή Ένωση  
Ευρωπαϊκό Κοινωνικό Ταμείο

ΠΕΡΙΦΕΡΕΙΑ ΚΕΝΤΡΙΚΗΣ ΜΑΚΕΔΟΝΙΑΣ

ΕΙΔΙΚΗ ΥΠΗΡΕΣΙΑ ΔΙΑΧΕΙΡΙΣΗΣ  
Ε.Π. Περιφέρειας Κεντρικής Μακεδονίας



Με τη συγχρηματοδότηση της Ελλάδας και της Ευρωπαϊκής Ένωσης

## ΠΑΡΑΡΤΗΜΑ ΙΙΙ: ΣΧΕΔΙΟ ΣΥΜΒΑΣΗΣ

---