

**19PROC004442160**  
**ΑΝΑΡΤΗΤΕΑ ΣΤΟ ΔΙΑΔΙΚΤΥΟ**  
**ΑΝΑΡΤΗΤΕΑ ΣΤΟ ΚΗΜΔΗΣ**



Ευρωπαϊκή Ένωση  
Ευρωπαϊκό Κοινωνικό Ταμείο

ΠΕΡΙΦΕΡΕΙΑ ΚΕΝΤΡΙΚΗΣ ΜΑΚΕΔΟΝΙΑΣ  
ΕΙΔΙΚΗ ΥΠΗΡΕΣΙΑ ΔΙΑΧΕΙΡΙΣΗΣ  
Ε.Π. Περιφέρειας Κεντρικής Μακεδονίας



Με τη συγχρηματοδότηση της Ελλάδας και της Ευρωπαϊκής Ένωσης

## ΔΙΑΚΗΡΥΞΗ

Αριθ. Πρωτ.: 257 Ημερομηνία: 8/02/2019  
ΑΔΑΜ: 19PROC004442160

Αναλυτικό Τεύχος Διακήρυξης  
Ηλεκτρονικού Ανοικτού Διαγωνισμού άνω των ορίων  
με κριτήριο ανάθεσης την πλέον συμφέρουσα από οικονομική  
άποψη προσφορά βάσει βέλτιστης σχέσης ποιότητας τιμής

για το Υπόεργο 1  
«ΥΠΗΡΕΣΙΑ ΕΝΗΜΕΡΩΣΗΣ / ΕΥΑΙΣΘΗΤΟΠΟΙΗΣΗΣ ΓΙΑ ΤΗΝ  
ΠΡΟΩΘΗΣΗ ΤΗΣ ΕΦΑΡΜΟΓΗΣ ΤΗΣ ΔΙΚΑΙΩΜΑΤΙΚΗΣ  
ΠΡΟΣΕΓΓΙΣΗΣ ΓΙΑ ΤΗΝ ΑΝΑΠΗΡΙΑ»

στο πλαίσιο του Έργου  
«ΟΛΟΚΛΗΡΩΜΕΝΗ ΥΠΗΡΕΣΙΑ ΚΑΤΑΠΟΛΕΜΗΣΗΣ ΤΩΝ  
ΔΙΑΚΡΙΣΕΩΝ ΚΑΙ ΠΡΟΩΘΗΣΗΣ ΤΗΣ ΚΟΙΝΩΝΙΚΗΣ ΕΝΤΑΞΗΣ ΤΩΝ  
ΑΤΟΜΩΝ ΜΕ ΑΝΑΠΗΡΙΑ, ΤΩΝ ΑΤΟΜΩΝ ΜΕ ΧΡΟΝΙΕΣ ΠΑΘΗΣΕΙΣ  
ΚΑΙ ΤΩΝ ΟΙΚΟΓΕΝΕΙΩΝ ΤΟΥΣ ΠΟΥ ΔΙΑΒΙΟΥΝ ΣΤΗΝ ΠΕΡΙΦΕΡΕΙΑ  
ΤΗΣ ΚΕΝΤΡΙΚΗΣ ΜΑΚΕΔΟΝΙΑΣ»

που εντάσσεται στο Επιχειρησιακό Πρόγραμμα «ΚΕΝΤΡΙΚΗ  
ΜΑΚΕΔΟΝΙΑ 2014-2020»

Η εκτιμώμενη αξία της σύμβασης ανέρχεται στο ποσό των € 325.618,07  
συμπεριλαμβανομένου ΦΠΑ 24 %

(προϋπολογισμός χωρίς ΦΠΑ: € 262.595,22. ΦΠΑ: € 63.022,85



ΕΘΝΙΚΗ ΣΥΝΟΜΟΣΠΟΝΔΙΑ ΑΤΟΜΩΝ ΜΕ ΑΝΑΠΗΡΙΑ (Ε.Σ.Α.ΜΕ.Α.)

Κεντρικά Γραφεία: Ελ. Βενιζέλου 236, Τ.Κ.16341, Ηλιούπολη, Αθήνα  
Τηλ.: +30 210 9949837 – Fax: +30 210 5238967 - esaea@otenet.gr  
Πληροφορίες: κα Νεκταρία Αποστολάκη

**19PROC004442160**  
**ΑΝΑΡΤΗΤΕΑ ΣΤΟ ΔΙΑΔΙΚΤΥΟ**  
**ΑΝΑΡΤΗΤΕΑ ΣΤΟ ΚΗΜΔΗΣ**



Ευρωπαϊκή Ένωση  
Ευρωπαϊκό Κοινωνικό Ταμείο

ΠΕΡΙΦΕΡΕΙΑ ΚΕΝΤΡΙΚΗΣ ΜΑΚΕΔΟΝΙΑΣ  
ΕΙΔΙΚΗ ΥΠΗΡΕΣΙΑ ΔΙΑΧΕΙΡΙΣΗΣ  
Ε.Π. Περιφέρειας Κεντρικής Μακεδονίας



Με τη συγχρηματοδότηση της Ελλάδας και της Ευρωπαϊκής Ένωσης

**Άξονας προτεραιότητας:** ΑΞ9Β – Προώθηση της κοινωνικής ένταξης και καταπολέμηση της φτώχειας – ΕΚΤ.

**Επενδυτική προτεραιότητα:** 9iii Καταπολέμηση κάθε μορφής διακρίσεων και προώθηση των ίσων ευκαιριών.

**Ειδικός στόχος:** 9iii1 Περιορισμός των διακρίσεων που υφίστανται οι ευπαθείς ομάδες πληθυσμού στην εκπαιδευτική διαδικασία και στην καθημερινή τους διαβίωση.

**CPV 79951000-5 Υπηρεσίες οργάνωσης σεμιναρίων**



**Προσβάσιμο αρχείο Microsoft Word (\*.docx)**

Το παρόν αρχείο ελέγχθηκε με το εργαλείο *Microsoft Accessibility Checker* και δε βρέθηκαν θέματα προσβασιμότητας. Τα άτομα με αναπηρία δε θα αντιμετωπίζουν δυσκολίες στην ανάγνωσή του.



**ΕΘΝΙΚΗ ΣΥΝΟΜΟΣΠΟΝΔΙΑ ΑΤΟΜΩΝ ΜΕ ΑΝΑΠΗΡΙΑ (Ε.Σ.Α.ΜΕ.Α.)**

Κεντρικά Γραφεία: Ελ. Βενιζέλου 236, Τ.Κ.16341, Ηλιούπολη, Αθήνα  
Τηλ.: +30 210 9949837 – Fax: +30 210 5238967 - esaea@otenet.gr  
Πληροφορίες: κα Νεκταρία Αποστολάκη



Ευρωπαϊκή Ένωση  
Ευρωπαϊκό Κοινωνικό Ταμείο

ΠΕΡΙΦΕΡΕΙΑ ΚΕΝΤΡΙΚΗΣ ΜΑΚΕΔΟΝΙΑΣ

ΕΙΔΙΚΗ ΥΠΗΡΕΣΙΑ ΔΙΑΧΕΙΡΙΣΗΣ  
Ε.Π. Περιφέρειας Κεντρικής Μακεδονίας



Με τη συγχρηματοδότηση της Ελλάδας και της Ευρωπαϊκής Ένωσης

## ΠΕΡΙΕΧΟΜΕΝΑ

|   |           |
|---|-----------|
| <b>1. ΑΝΑΘΕΤΟΥΣΑ ΑΡΧΗ ΚΑΙ ΑΝΤΙΚΕΙΜΕΝΟ ΣΥΜΒΑΣΗΣ</b> .....                          | <b>6</b>  |
| 1.1 Στοιχεία Αναθέτουσας Αρχής .....  | 6         |
| 1.2 Στοιχεία Διαδικασίας - Χρηματοδότηση .....                                    | 8         |
| 1.3 Συνοπτική περιγραφή φυσικού αντικειμένου της σύμβασης .....                   | 8         |
| 1.4 Θεσμικό πλαίσιο.....  | 9         |
| 1.5 Προθεσμία παραλαβής προσφορών και διενέργεια διαγωνισμού .....                | 11        |
| 1.6 Δημοσιότητα .....   | 11        |
| 1.7 Αρχές εφαρμοζόμενες στη διαδικασία σύναψης .....                              | 12        |
| <b>2. ΓΕΝΙΚΟΙ ΚΑΙ ΕΙΔΙΚΟΙ ΟΡΟΙ ΔΙΑΓΩΝΙΣΜΟΥ</b> .....                              | <b>14</b> |
| 2.1 Γενικές Πληροφορίες .....   | 14        |
| 2.1.1 Έγγραφα της σύμβασης .....  | 14        |
| 2.1.2 Επικοινωνία - Πρόσβαση στα έγγραφα της Σύμβασης .....                       | 14        |
| 2.1.3 Παροχή Διευκρινίσεων .....  | 14        |
| 2.1.4 Γλώσσα .....  | 15        |
| 2.1.5 Εγγυήσεις .....   | 16        |
| 2.2 Δικαίωμα Συμμετοχής - Κριτήρια Ποιοτικής Επιλογής.....                        | 17        |
| 2.2.1 Δικαιούμενοι συμμετοχής .....   | 17        |
| 2.2.2 Εγγύηση συμμετοχής.....   | 18        |
| 2.2.3 Λόγοι αποκλεισμού .....   | 18        |
| 2.2.4 Καταλληλόλητα άσκησης επαγγελματικής δραστηριότητας .....                   | 23        |
| 2.2.5 Οικονομική και χρηματοοικονομική επάρκεια .....                             | 23        |
| 2.2.6 Τεχνική και επαγγελματική ικανότητα .....                                   | 24        |
| 2.2.7 Πρότυπα διασφάλισης ποιότητας και πρότυπα περιβαλλοντικής διαχείρισης ..... | 29        |
| 2.2.8 Στήριξη στην ικανότητα τρίτων .....   | 29        |
| 2.2.9 Κανόνες απόδειξης ποιοτικής επιλογής .....                                  | 30        |
| 2.3 Κριτήρια Ανάθεσης .....   | 37        |
| 2.3.1 Κριτήριο ανάθεσης .....   | 37        |
| 2.3.2 Βαθμολόγηση και κατάταξη προσφορών.....                                     | 39        |
| 2.4 Κατάρτιση - Περιεχόμενο Προσφορών .....                                       | 40        |
| 2.4.1 Γενικοί όροι υποβολής προσφορών .....                                       | 40        |
| 2.4.2 Χρόνος και τρόπος υποβολής προσφορών .....                                  | 41        |
| 2.4.3 Περιεχόμενα Φακέλου «Δικαιολογητικά Συμμετοχής - Τεχνική Προσφορά».....     | 43        |



Ευρωπαϊκή Ένωση  
Ευρωπαϊκό Κοινωνικό Ταμείο

ΠΕΡΙΦΕΡΕΙΑ ΚΕΝΤΡΙΚΗΣ ΜΑΚΕΔΟΝΙΑΣ

ΕΙΔΙΚΗ ΥΠΗΡΕΣΙΑ ΔΙΑΧΕΙΡΙΣΗΣ  
Ε.Π. Περιφέρειας Κεντρικής Μακεδονίας



|   |   |
|---|---|
| <b>Με τη συγχρηματοδότηση της Ελλάδας και της Ευρωπαϊκής Ένωσης</b> |   |
| 2.4.4   | Περιεχόμενα Φακέλου «Οικονομική Προσφορά» / Τρόπος σύνταξης και υποβολής οικονομικών προσφορών ..... 48 |
| 2.4.5   | Χρόνος ισχύος των προσφορών ..... 48  |
| 2.4.6   | Λόγοι απόρριψης προσφορών ..... 49  |
| <b>3.</b>   | <b>ΔΙΕΝΕΡΓΕΙΑ ΔΙΑΔΙΚΑΣΙΑΣ - ΑΞΙΟΛΟΓΗΣΗ ΠΡΟΣΦΟΡΩΝ ..... 51</b>   |
| 3.1   | Αποσφράγιση και αξιολόγηση προσφορών ..... 51   |
| 3.2   | Πρόσκληση υποβολής δικαιολογητικών προσωρινού αναδόχου - Δικαιολογητικά προσωρινού αναδόχου ..... 53    |
| 3.3   | Κατακύρωση - σύναψη σύμβασης ..... 54   |
| 3.4   | Προδικαστικές Προσφυγές - Προσωρινή Δικαστική Προστασία ..... 55  |
| 3.5   | Ματαίωση Διαδικασίας ..... 57   |
| <b>4.</b>   | <b>ΟΡΟΙ ΕΚΤΕΛΕΣΗΣ ΤΗΣ ΣΥΜΒΑΣΗΣ ..... 58</b>   |
| 4.1   | Εγγυήσεις (καλής εκτέλεσης) ..... 58  |
| 4.2   | Συμβατικό πλαίσιο - Εφαρμοστέα νομοθεσία ..... 58   |
| 4.3   | Όροι εκτέλεσης της σύμβασης ..... 59  |
| 4.4   | Υπεργολαβία ..... 59  |
| 4.5   | Τροποποίηση σύμβασης κατά τη διάρκειά της ..... 60  |
| 4.6   | Δικαίωμα μονομερούς λύσης της σύμβασης ..... 60   |
| <b>5.</b>   | <b>ΕΙΔΙΚΟΙ ΟΡΟΙ ΕΚΤΕΛΕΣΗΣ ΤΗΣ ΣΥΜΒΑΣΗΣ ..... 61</b>   |
| 5.1   | Τρόπος πληρωμής ..... 61  |
| 5.2   | Κήρυξη οικονομικού φορέα εκπτώτου - Κυρώσεις ..... 62   |
| 5.3   | Διοικητικές προσφυγές κατά τη διαδικασία εκτέλεσης ..... 63   |
| <b>6.</b>   | <b>ΔΙΑΡΚΕΙΑ ΣΥΜΒΑΣΗΣ – ΤΟΠΟΣ ΠΑΡΑΔΟΣΗΣ ..... 64</b>   |
| 6.1   | Παρακολούθηση της Σύμβασης ..... 64   |
| 6.2   | Διάρκεια της Σύμβασης ..... 64  |
| 6.3   | Παραλαβή του αντικειμένου της Σύμβασης ..... 64   |



Ευρωπαϊκή Ένωση  
Ευρωπαϊκό Κοινωνικό Ταμείο

ΠΕΡΙΦΕΡΕΙΑ ΚΕΝΤΡΙΚΗΣ ΜΑΚΕΔΟΝΙΑΣ

ΕΙΔΙΚΗ ΥΠΗΡΕΣΙΑ ΔΙΑΧΕΙΡΙΣΗΣ

Ε.Π. Περιφέρειας Κεντρικής Μακεδονίας



|   |   |
|---|---|
| Με τη συγχρηματοδότηση της Ελλάδας και της Ευρωπαϊκής Ένωσης  |   |
| 6.4   | Απόρριψη Παραδοτέων - Αντικατάσταση..... 65 |
| <b>ΠΑΡΑΡΤΗΜΑΤΑ..... 66</b>  |   |
| Παράρτημα Ι: ΥΠΟΔΕΙΓΜΑ ΕΕΕΣ..... 67   |   |
| Παράρτημα ΙΙ: ΥΠΟΔΕΙΓΜΑ ΣΥΜΒΑΣΗΣ ..... 68   |   |
| ΠΑΡΑΡΤΗΜΑ ΙΙΙ: Αναλυτική περιγραφή του φυσικού αντικειμένου και<br>χρονοδιαγράμματος της σύμβασης..... 69 |   |



Ευρωπαϊκή Ένωση  
Ευρωπαϊκό Κοινωνικό Ταμείο

ΠΕΡΙΦΕΡΕΙΑ ΚΕΝΤΡΙΚΗΣ ΜΑΚΕΔΟΝΙΑΣ

ΕΙΔΙΚΗ ΥΠΗΡΕΣΙΑ ΔΙΑΧΕΙΡΙΣΗΣ  
Ε.Π. Περιφέρειας Κεντρικής Μακεδονίας



Με τη συγχρηματοδότηση της Ελλάδας και της Ευρωπαϊκής Ένωσης

## 1. ΑΝΑΘΕΤΟΥΣΑ ΑΡΧΗ ΚΑΙ ΑΝΤΙΚΕΙΜΕΝΟ ΣΥΜΒΑΣΗΣ

### 1.1 Στοιχεία Αναθέτουσας Αρχής

|                                      |  |
|--------------------------------------|--|
| Επωνυμία                             | Εθνική Συνομοσπονδία Ατόμων με Αναπηρία              |
| Ταχυδρομική διεύθυνση                | Ελ. Βενιζέλου 236                                    |
| Πόλη                                 | Ηλιούπολη, Αττικής                                   |
| Ταχυδρομικός Κωδικός                 | 16341  |
| Χώρα                                 | Ελλάδα   |
| Κωδικός NUTS                         | GR3  |
| Τηλέφωνο                             | +30 210 9949837                                      |
| Φαξ                                  | +30 210 5238967                                      |
| Ηλεκτρονικό Ταχυδρομείο              | <a href="mailto:esaea@otenet.gr">esaea@otenet.gr</a> |
| Αρμόδιος για πληροφορίες             | Αποστολάκη Νεκταρία                                  |
| Γενική Διεύθυνση στο διαδίκτυο (URL) | <a href="http://www.esaea.gr">www.esaea.gr</a>       |

Εφαρμοστέο εθνικό δίκαιο είναι το Ελληνικό.

Αναθέτουσα Αρχή του Έργου είναι η **Εθνική Συνομοσπονδία Ατόμων με Αναπηρία** (εφεξής Ε.Σ.Α.με.Α.) η οποία είναι Νομικό Πρόσωπο Ιδιωτικού Δικαίου Μη Κερδοσκοπικού Χαρακτήρα.

Η Ε.Σ.Α.με.Α. είναι ο τριτοβάθμιος κοινωνικοσυνδικαλιστικός φορέας του αναπηρικού κινήματος της χώρας. Ιδρύθηκε το 1989 από οργανώσεις ατόμων με αναπηρία και των οικογενειών τους, προκειμένου να υπερασπιστεί θέματα κοινού ενδιαφέροντος για όλες τις κατηγορίες αναπηρίας και να αποτελέσει έναν ανεξάρτητο και ισχυρό φορέα εκπροσώπησης των ατόμων με αναπηρίες και των οικογενειών τους στην ελληνική Πολιτεία και κοινωνία. Κύρια αποστολή της Συνομοσπονδίας είναι η καταπολέμηση των διακρίσεων σε βάρος των ατόμων με αναπηρία, χρόνιες παθήσεις και των οικογενειών τους και η προώθηση, προστασία και απόλαυση των ανθρωπίνων και συνταγματικά κατοχυρωμένων δικαιωμάτων τους. Ιδίως όσον αφορά στα ανθρώπινα δικαιώματα των ατόμων με αναπηρία, αυτά καθιερώνονται με τη Σύμβαση για τα Δικαιώματα των Ατόμων με Αναπηρία του Οργανισμού των Ηνωμένων Εθνών που η χώρα μας μαζί με το Προαιρετικό της Πρωτόκολλο επικύρωσε με τον ν. 4074/2012.

Με τη συγχρηματοδότηση της Ελλάδας και της Ευρωπαϊκής Ένωσης

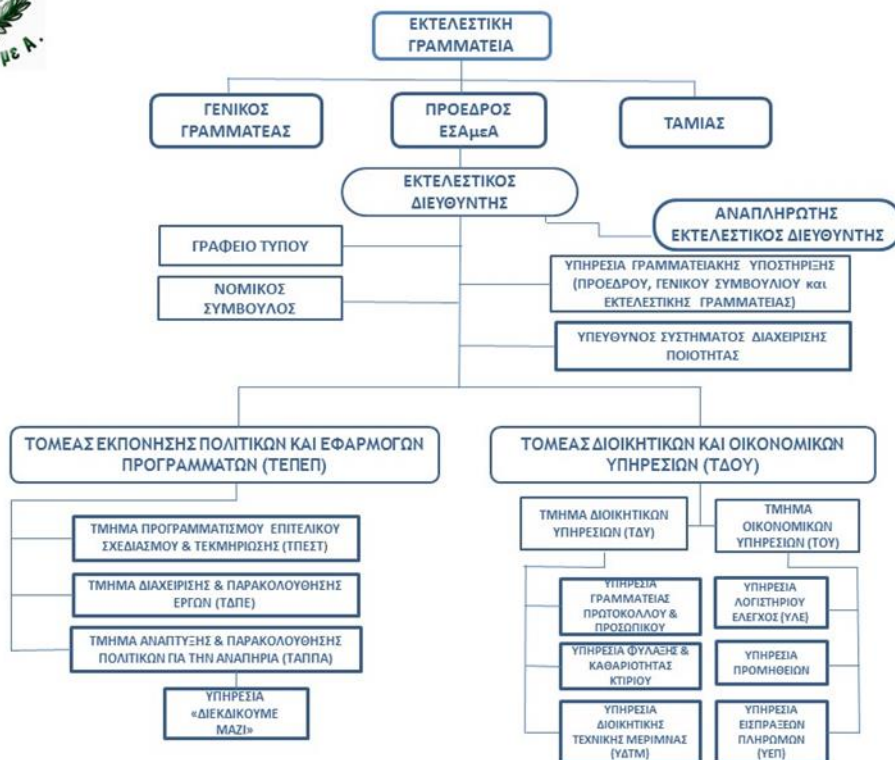

Εικόνα 1. Οργανόγραμμα Αναθέτουσας Αρχής

**Στοιχεία Επικοινωνίας:**

1. Τα έγγραφα της σύμβασης είναι διαθέσιμα για ελεύθερη, πλήρη, άμεση & δωρεάν ηλεκτρονική πρόσβαση στην διεύθυνση (URL): [www.esaea.gr](http://www.esaea.gr) και μέσω της διαδικτυακής πύλης [www.promitheus.gov.gr](http://www.promitheus.gov.gr) του Εθνικού Συστήματος Ηλεκτρονικών Δημοσίων Συμβάσεων (Ε.Σ.Η.ΔΗ.Σ.).
2. Οι προσφορές πρέπει να υποβάλλονται ηλεκτρονικά στην διεύθυνση: [www.promitheus.gov.gr](http://www.promitheus.gov.gr).
3. Περαιτέρω πληροφορίες είναι διαθέσιμες από την προαναφερθείσα διεύθυνση: [www.esaea.gr](http://www.esaea.gr).



Ευρωπαϊκή Ένωση  
Ευρωπαϊκό Κοινωνικό Ταμείο

ΠΕΡΙΦΕΡΕΙΑ ΚΕΝΤΡΙΚΗΣ ΜΑΚΕΔΟΝΙΑΣ

ΕΙΔΙΚΗ ΥΠΗΡΕΣΙΑ ΔΙΑΧΕΙΡΙΣΗΣ  
Ε.Π. Περιφέρειας Κεντρικής Μακεδονίας



Με τη συγχρηματοδότηση της Ελλάδας και της Ευρωπαϊκής Ένωσης

## 1.2 Στοιχεία Διαδικασίας - Χρηματοδότηση

### Είδος διαδικασίας

Ο διαγωνισμός θα διεξαχθεί με την ανοικτή διαδικασία του άρθρου 27 του ν. 4412/16.

### Χρηματοδότηση της σύμβασης

Φορέας χρηματοδότησης της παρούσας σύμβασης είναι η Περιφέρεια Κεντρικής Μακεδονίας, Κωδ. ΣΑ ΕΠ0081.

Η παρούσα σύμβαση χρηματοδοτείται από Πιστώσεις του Προγράμματος Δημοσίων Επενδύσεων (αριθ. ενάριθ. έργου 2018ΕΠ00810045).

Η σύμβαση περιλαμβάνεται στο Υποέργο 1 της Πράξης «**ΟΛΟΚΛΗΡΩΜΕΝΗ ΥΠΗΡΕΣΙΑ ΚΑΤΑΠΟΛΕΜΗΣΗΣ ΤΩΝ ΔΙΑΚΡΙΣΕΩΝ ΚΑΙ ΠΡΟΩΘΗΣΗΣ ΤΗΣ ΚΟΙΝΩΝΙΚΗΣ ΕΝΤΑΞΗΣ ΤΩΝ ΑΤΟΜΩΝ ΜΕ ΑΝΑΠΗΡΙΑ, ΤΩΝ ΑΤΟΜΩΝ ΜΕ ΧΡΟΝΙΕΣ ΠΑΘΗΣΕΙΣ ΚΑΙ ΤΩΝ ΟΙΚΟΓΕΝΕΙΩΝ ΤΟΥΣ ΠΟΥ ΔΙΑΒΙΟΥΝ ΣΤΗΝ ΠΕΡΙΦΕΡΕΙΑ ΤΗΣ ΚΕΝΤΡΙΚΗΣ ΜΑΚΕΔΟΝΙΑΣ**» η οποία έχει ενταχθεί στο Επιχειρησιακό Πρόγραμμα «**ΚΕΝΤΡΙΚΗ ΜΑΚΕΔΟΝΙΑ**» με βάση την με αρ. πρωτ. 2382/18.05.2018 απόφαση ένταξης του Περιφερειάρχη Κεντρικής Μακεδονίας και την με αρ.πρωτ.341/23.01.2019 τροποποίησης αυτής και έχει λάβει κωδικό MIS 5011444. Η παρούσα σύμβαση χρηματοδοτείται από την Ευρωπαϊκή Ένωση (ΕΚΤ) και από εθνικούς πόρους μέσω του ΠΔΕ.

## 1.3 Συνοπτική περιγραφή φυσικού αντικείμενου της σύμβασης

Αντικείμενο της σύμβασης είναι η επιλογή αναδόχου του έργου «**ΥΠΗΡΕΣΙΑ ΕΝΗΜΕΡΩΣΗΣ / ΕΥΑΙΣΘΗΤΟΠΟΙΗΣΗΣ ΓΙΑ ΤΗΝ ΠΡΟΩΘΗΣΗ ΤΗΣ ΕΦΑΡΜΟΓΗΣ ΤΗΣ ΔΙΚΑΙΩΜΑΤΙΚΗΣ ΠΡΟΣΕΓΓΙΣΗΣ ΓΙΑ ΤΗΝ ΑΝΑΠΗΡΙΑ**», το οποίο εντάσσεται στην Πράξη «**ΟΛΟΚΛΗΡΩΜΕΝΗ ΥΠΗΡΕΣΙΑ ΚΑΤΑΠΟΛΕΜΗΣΗΣ ΤΩΝ ΔΙΑΚΡΙΣΕΩΝ ΚΑΙ ΠΡΟΩΘΗΣΗΣ ΤΗΣ ΚΟΙΝΩΝΙΚΗΣ ΕΝΤΑΞΗΣ ΤΩΝ ΑΤΟΜΩΝ ΜΕ ΑΝΑΠΗΡΙΑ, ΤΩΝ ΑΤΟΜΩΝ ΜΕ ΧΡΟΝΙΕΣ ΠΑΘΗΣΕΙΣ ΚΑΙ ΤΩΝ ΟΙΚΟΓΕΝΕΙΩΝ ΤΟΥΣ ΠΟΥ ΔΙΑΒΙΟΥΝ ΣΤΗΝ ΠΕΡΙΦΕΡΕΙΑ ΤΗΣ ΚΕΝΤΡΙΚΗΣ ΜΑΚΕΔΟΝΙΑΣ**»

Το αντικείμενο του έργου είναι η παροχή υπηρεσιών για την υλοποίηση των εξής δράσεων:

- Ενημέρωση αιρετών στελεχών της περιφερειακής και τοπικής αυτοδιοίκησης στη δικαιωματική προσέγγιση της αναπηρίας με στόχο την ενσωμάτωσή της στις τοπικές κοινωνικές και αναπτυξιακές πολιτικές
- Τεχνικές συναντήσεις με θέμα «Η δικαιωματική προσέγγιση της αναπηρίας στις τοπικές κοινωνικές και αναπτυξιακές πολιτικές».
- Τεχνικές συναντήσεις με θέμα «Καθολική προσβασιμότητα και εύλογες





Ευρωπαϊκή Ένωση  
Ευρωπαϊκό Κοινωνικό Ταμείο

ΠΕΡΙΦΕΡΕΙΑ ΚΕΝΤΡΙΚΗΣ ΜΑΚΕΔΟΝΙΑΣ

ΕΙΔΙΚΗ ΥΠΗΡΕΣΙΑ ΔΙΑΧΕΙΡΙΣΗΣ  
Ε.Π. Περιφέρειας Κεντρικής Μακεδονίας



### Με τη συγχρηματοδότηση της Ελλάδας και της Ευρωπαϊκής Ένωσης

προσαρμογές: απαραίτητες προϋποθέσεις για την κοινωνική ένταξη των ατόμων με αναπηρία.

- Σεμινάρια σε θέματα εξυπηρέτησης/συναλλαγής ατόμων με αναπηρία και χρόνιες παθήσεις.
- Forra προώθησης της απασχόλησης των ατόμων με αναπηρία και χρόνιες παθήσεις.
- Εργαστήρια απασχόλησης και κοινωνικής επιχειρηματικότητας για άτομα με αναπηρία και χρόνιες παθήσεις.
- Κινητή μονάδα ενημέρωσης για την ενδυνάμωση των ατόμων με αναπηρία, των ατόμων με χρόνιες παθήσεις και των οικογενειών τους.
- Τελική Έκθεση Αποτίμησης των Δράσεων του Υποέργου 1

Οι παρεχόμενες υπηρεσίες κατατάσσονται στους ακόλουθους κωδικούς του Κοινού Λεξιλογίου δημοσίων συμβάσεων (CPV) 79951000-5 Υπηρεσίες Οργάνωσης Σεμιναρίων

Στο πλαίσιο του προαναφερθέντος Έργου, η Ε.Σ.ΑμεΑ., ως αναθέτουσα αρχή προκηρύσσει το Υποέργο 1, στο σύνολό του.

Η εκτιμώμενη αξία της σύμβασης ανέρχεται στο ποσό των € **325.618,07** € συμπεριλαμβανομένου ΦΠΑ 24 % (προϋπολογισμός χωρίς ΦΠΑ: € **262.595,22** ΦΠΑ : € **63.022,85**).

Η διάρκεια της σύμβασης ορίζεται **σε εννέα (9) μήνες** από την υπογραφή της και λήγει με την παραλαβή και του τελευταίου παραδοτέου.

Αναλυτική περιγραφή του φυσικού αντικειμένου της σύμβασης δίδεται στο ΠΑΡΑΡΤΗΜΑ ΙΙΙ της παρούσας διακήρυξης.

Η σύμβαση θα ανατεθεί με το κριτήριο της πλέον συμφέρουσας από οικονομική άποψη προσφοράς, βάσει βέλτιστης σχέσης ποιότητας – τιμής.

## 1.4 Θεσμικό πλαίσιο

Η ανάθεση και εκτέλεση της σύμβασης διέπεται από την κείμενη νομοθεσία και ιδίως:

- του ν. 4412/2016 (Α' 147) «Δημόσιες Συμβάσεις Έργων, Προμηθειών και Υπηρεσιών (προσαρμογή στις Οδηγίες 2014/24/ΕΕ και 2014/25/ΕΕ)» (ΦΕΚ 147/Α'/08.08.2016).
- του ν. 4314/2014 (Α' 265) «Α) Για τη διαχείριση, τον έλεγχο και την εφαρμογή αναπτυξιακών παρεμβάσεων για την προγραμματική περίοδο 2014–2020, Β) Ενσωμάτωση της Οδηγίας 2012/17 του Ευρωπαϊκού Κοινοβουλίου και του Συμβουλίου της 13<sup>ης</sup> Ιουνίου 2012 (ΕΕ L 156/16.6.2012) στο ελληνικό δίκαιο, τροποποίηση του ν. 3419/2005 (Α' 297) και άλλες διατάξεις» και του ν. 3614/2007



Ευρωπαϊκή Ένωση  
Ευρωπαϊκό Κοινωνικό Ταμείο

ΠΕΡΙΦΕΡΕΙΑ ΚΕΝΤΡΙΚΗΣ ΜΑΚΕΔΟΝΙΑΣ

ΕΙΔΙΚΗ ΥΠΗΡΕΣΙΑ ΔΙΑΧΕΙΡΙΣΗΣ  
Ε.Π. Περιφέρειας Κεντρικής Μακεδονίας



### Με τη συγχρηματοδότηση της Ελλάδας και της Ευρωπαϊκής Ένωσης

(Α' 267) «Διαχείριση, έλεγχος και εφαρμογή αναπτυξιακών παρεμβάσεων για την προγραμματική περίοδο 2007-2013».

- του ν. 4270/2014 (Α' 143) «Αρχές δημοσιονομικής διαχείρισης και εποπτείας (ενσωμάτωση της Οδηγίας 2011/85/ΕΕ) – δημόσιο λογιστικό και άλλες διατάξεις».
- της παρ. Ζ του Ν. 4152/2013 (Α' 107) «Προσαρμογή της ελληνικής νομοθεσίας στην Οδηγία 2011/7 της 16.2.2011 για την καταπολέμηση των καθυστερήσεων πληρωμών στις εμπορικές συναλλαγές».
- του ν. 4013/2011 (Α' 204) «Σύσταση ενιαίας Ανεξάρτητης Αρχής Δημοσίων Συμβάσεων και Κεντρικού Ηλεκτρονικού Μητρώου Δημοσίων Συμβάσεων...».
- του ν. 2121/1993 (Α' 25) "Πνευματική Ιδιοκτησία, Συγγενικά Δικαιώματα και Πολιτιστικά Θέματα".
- το π.δ. 39/2017 «Κανονισμός Εξέτασης Προδικασικών Προσφυγών Ενώπιον της ΑΕΠΠ».
- την υπ' αριθ. 110427/ΕΥΘΥ/1020/2016ΥΑ (ΦΕΚ 3251/Β'/1.11.16) όπως τροποποιήθηκε και αντικαταστάθηκε με την υπ' αριθ.137675/ΕΥΘΥ1016 (ΦΕΚ 5968/Β'/31.12.2018.
- την 56902 /215/02.6.2017 (Β'1924) Απόφαση του Υπουργού Οικονομίας και Ανάπτυξης "Τεχνικές λεπτομέρειες και διαδικασίες λειτουργίας του Εθνικού Συστήματος Ηλεκτρονικών Δημοσίων Συμβάσεων (Ε.Σ.Η.ΔΗ.Σ)" με την οποία τροποποιείται η Π1/2390/16.10.2013 (Β'2677) Απόφαση του Υπουργού Ανάπτυξης και Ανταγωνιστικότητας.
- την 57654/23.05.2017 (Β'1781) Απόφαση του Υπουργού Οικονομίας και Ανάπτυξης "Ρύθμιση ειδικότερων θεμάτων λειτουργίας και διαχείρισης του Κεντρικού Ηλεκτρονικού Μητρώου Δημοσίων Συμβάσεων (ΚΗΜΔΗΣ) του Υπουργείου Οικονομίας και Ανάπτυξης με την οποία τροποποιείται η Π1 2380/2012 Κοινή Υπουργική Απόφαση (Β'3400)" Ρύθμιση των ειδικότερων θεμάτων λειτουργίας και διαχείρισης του Κεντρικού Ηλεκτρονικού Μητρώου Δημοσίων Συμβάσεων του Υπουργείου Ανάπτυξης, Ανταγωνιστικότητας, Υποδομών, Μεταφορών και Δικτύων".
- Την με αριθμ. 2382 /18-05-2018 Απόφαση Ένταξης της Πράξης με τίτλο «Ολοκληρωμένη υπηρεσία καταπολέμησης των διακρίσεων και προώθησης της κοινωνικής ένταξης των ατόμων με αναπηρία, των ατόμων με χρόνιες παθήσεις και των οικογενειών τους που Διαβιούν στην Περιφέρεια της Κεντρικής Μακεδονίας» και ΚΩΔ ΟΠΣ: 5011444 στο Ε.Π. «Κεντρική Μακεδονία» και την με αρ.πρωτ.341/23-01-2019 τροποποίησης αυτής.
- Το εγκεκριμένο Τεχνικό Δελτίο της Πράξης με τίτλο «Ολοκληρωμένη υπηρεσία καταπολέμησης των διακρίσεων και προώθησης της κοινωνικής ένταξης των ατόμων με αναπηρία, των ατόμων με χρόνιες παθήσεις και των οικογενειών τους



Ευρωπαϊκή Ένωση  
Ευρωπαϊκό Κοινωνικό Ταμείο

ΠΕΡΙΦΕΡΕΙΑ ΚΕΝΤΡΙΚΗΣ ΜΑΚΕΔΟΝΙΑΣ

ΕΙΔΙΚΗ ΥΠΗΡΕΣΙΑ ΔΙΑΧΕΙΡΙΣΗΣ  
Ε.Π. Περιφέρειας Κεντρικής Μακεδονίας



### Με τη συγχρηματοδότηση της Ελλάδας και της Ευρωπαϊκής Ένωσης

που Διαβιούν στην Περιφέρεια της Κεντρικής Μακεδονίας» και ΚΩΔ ΟΠΣ: 5011444 στο Ε.Π. «Κεντρική Μακεδονία».

- το από 02/02/2008 (αριθ. κατ. 481/21.7.08) καταστατικό της Εθνικής Συνομοσπονδίας Ατόμων με Αναπηρία.
- την Απόφαση Νο 27 - 12/11/2018 της Ε.Γ. της Ε.Σ.Α.μεΑ. για την έγκριση τευχών και τεχνικών προδιαγραφών του Υποέργου 1.
- την Απόφαση Νο 27 - 12/11/2018 της Ε.Γ. της Ε.Σ.Α.μεΑ ορισμού επιτροπής διαγωνισμού, αξιολόγησης, παραλαβής της Ε.Σ.Α.μεΑ.
- την υπ' αρ. 399 - 24/01/2019 Έγκριση Διακήρυξης για το Υπόεργο 1 «Υπηρεσία ενημέρωσης / ευαισθητοποίησης για την προώθηση της εφαρμογής της δικαιωματικής προσέγγισης για την αναπηρία» στο πλαίσιο της Πράξης με τίτλο «Ολοκληρωμένη υπηρεσία καταπολέμησης των διακρίσεων και προώθησης της κοινωνικής ένταξης των ατόμων με αναπηρία, των ατόμων με χρόνιες παθήσεις και των οικογενειών τους που Διαβιούν στην Περιφέρεια της Κεντρικής Μακεδονίας», της προϊσταμένης της Ειδικής Υπηρεσίας Διαχείρισης Ε.Π. Περιφέρειας Κεντρικής Μακεδονίας.

## 1.5 Προθεσμία παραλαβής προσφορών και διενέργεια διαγωνισμού

Η καταληκτική ημερομηνία παραλαβής των προσφορών είναι η **22<sup>η</sup> /03/2019** και ώρα **16:00**.

Η διαδικασία θα διενεργηθεί με χρήση της πλατφόρμας του Εθνικού Συστήματος Ηλεκτρονικών Δημοσίων Συμβάσεων (Ε.Σ.Η.ΔΗ.Σ.), μέσω της Διαδικτυακής πύλης [www.promitheus.gov.gr](http://www.promitheus.gov.gr) του ως άνω συστήματος, την **29<sup>η</sup>/03/2019, ημέρα Παρασκευή και ώρα 10:00**.

**Προσφορές υποβάλλονται μόνο για το σύνολο του Υποέργου.**

## 1.6 Δημοσιότητα

### 1. Δημοσίευση στην Επίσημη Εφημερίδα της Ευρωπαϊκής Ένωσης

Προκήρυξη της παρούσας διακήρυξης απεστάλη με ηλεκτρονικά μέσα για δημοσίευση στις **8.02.2019** -στην Υπηρεσία Εκδόσεων της Ευρωπαϊκής Ένωσης.

### 2. Δημοσίευση σε εθνικό επίπεδο

Το πλήρες κείμενο της παρούσας διακήρυξης καταχωρήθηκε στο Κεντρικό Ηλεκτρονικό Μητρώο Δημοσίων Συμβάσεων (Κ.Η.Μ.ΔΗ.Σ.) 19PROC004442160



Ευρωπαϊκή Ένωση  
Ευρωπαϊκό Κοινωνικό Ταμείο

ΠΕΡΙΦΕΡΕΙΑ ΚΕΝΤΡΙΚΗΣ ΜΑΚΕΔΟΝΙΑΣ

ΕΙΔΙΚΗ ΥΠΗΡΕΣΙΑ ΔΙΑΧΕΙΡΙΣΗΣ  
Ε.Π. Περιφέρειας Κεντρικής Μακεδονίας



## Με τη συγχρηματοδότηση της Ελλάδας και της Ευρωπαϊκής Ένωσης

Η Προκήρυξη (περίληψη της παρούσας Διακήρυξης) δημοσιεύεται και στον Ελληνικό Τύπο.

### ΓΕΝΙΚΗ ΔΗΜΟΠΡΑΣΙΩΝ

Το πλήρες κείμενο της παρούσας διακήρυξης καταχωρήθηκε και στη διαδικτυακή πύλη του Ε.Σ.Η.ΔΗ.Σ. [www.promitheus.gov.gr](http://www.promitheus.gov.gr), όπου έλαβε Συστημικό Αριθμό: **70519**

Η προκήρυξη (περίληψη διακήρυξης) και το πλήρες κείμενο της παρούσας καταχωρήθηκαν στο διαδίκτυο, στην ιστοσελίδα της Αναθέτουσας Αρχής, στη διεύθυνση (URL): [www.esaea.gr](http://www.esaea.gr) (βλ. ΕΡΓΑ – ΠΡΟΚΗΡΥΞΕΙΣ – Προκηρύξεις Προσκλησεις

### 3. Έξοδα δημοσιεύσεων

Η δαπάνη των δημοσιεύσεων στον Ελληνικό Τύπο βαρύνει την Εθνική Συνομοσπονδία Ατόμων με Αναπηρία.

## 1.7 Αρχές εφαρμοζόμενες στη διαδικασία σύναψης

Οι οικονομικοί φορείς δεσμεύονται ότι:

1. τηρούν και θα εξακολουθήσουν να τηρούν κατά την εκτέλεση της σύμβασης, εφόσον επιλεγούν, τις υποχρεώσεις τους που απορρέουν από τις διατάξεις της περιβαλλοντικής, κοινωνικοασφαλιστικής και εργατικής νομοθεσίας, που έχουν θεσπιστεί με το δίκαιο της Ένωσης, το εθνικό δίκαιο, συλλογικές συμβάσεις ή διεθνείς διατάξεις περιβαλλοντικού, κοινωνικού και εργατικού δικαίου, οι οποίες απαριθμούνται στο Παράρτημα Χ του Προσαρτήματος Α του ν. 4412/2016. Η τήρηση των εν λόγω υποχρεώσεων ελέγχεται και βεβαιώνεται από τα όργανα που επιβλέπουν την εκτέλεση των δημοσίων συμβάσεων και τις αρμόδιες δημόσιες αρχές και υπηρεσίες που ενεργούν εντός των ορίων της ευθύνης και της αρμοδιότητάς τους. Η αθέτηση των παραπάνω υποχρεώσεων συνιστά σοβαρό επαγγελματικό παράπτωμα του οικονομικού φορέα κατά την έννοια της περίπτωσης θ' της παραγράφου 4 του άρθρου 73 του ν. 4412/16, κατά τα ειδικότερα οριζόμενα στις κείμενες διατάξεις.
2. δεν θα ενεργήσουν αθέμιτα, παράνομα ή καταχρηστικά καθ' όλη τη διάρκεια της διαδικασίας ανάθεσης, αλλά και κατά το στάδιο εκτέλεσης της σύμβασης, εφόσον επιλεγούν.
3. λαμβάνουν τα κατάλληλα μέτρα για να διαφυλάξουν την εμπιστευτικότητα των πληροφοριών που έχουν χαρακτηριστεί ως τέτοιες.
4. η συμμετοχή στη διαδικασία του διαγωνισμού συνιστά αμάχητο τεκμήριο ότι ο διαγωνιζόμενος, αλλά και κάθε μέλος του -σε περίπτωση διαγωνιζόμενης σύμπραξης,



Ευρωπαϊκή Ένωση  
Ευρωπαϊκό Κοινωνικό Ταμείο

ΠΕΡΙΦΕΡΕΙΑ ΚΕΝΤΡΙΚΗΣ ΜΑΚΕΔΟΝΙΑΣ

ΕΙΔΙΚΗ ΥΠΗΡΕΣΙΑ ΔΙΑΧΕΙΡΙΣΗΣ  
Ε.Π. Περιφέρειας Κεντρικής Μακεδονίας



### Με τη συγχρηματοδότηση της Ελλάδας και της Ευρωπαϊκής Ένωσης

κοινοπραξίας ή ένωσης- έχει λάβει πλήρη γνώση **α)** της παρούσας προκήρυξης και των τευχών που τη συνοδεύουν, **β)** της εφαρμοστέας νομοθεσίας, η οποία αναγράφεται στη παρούσα προκήρυξη. Η συμμετοχή στο διαγωνισμό συνιστά, επίσης, αμάχητο τεκμήριο ότι ο διαγωνιζόμενος έχει αποδεχθεί ανεπιφύλακτα τη νομιμότητα των όρων όλων των τευχών.

5. δεν συντρέχει στο πρόσωπο τους και στα πρόσωπα που αναφέρονται στο άρ. 24 του ν.4412/2016 κατάσταση σύγκρουσης συμφερόντων κατά την έννοια του ίδιου άρθρου. Σε κάθε περίπτωση, η Αναθέτουσα αρχή λαμβάνει τα κατάλληλα μέτρα για: α) την αποτελεσματική πρόληψη, β) τον εντοπισμό και γ) την επανόρθωση συγκρούσεων συμφερόντων που προκύπτουν κατά τη διεξαγωγή διαδικασιών σύναψης σύμβασης, συμπεριλαμβανομένου του σχεδιασμού και της προετοιμασίας της διαδικασίας, καθώς και της κατάρτισης των εγγράφων της σύμβασης, ούτως ώστε να αποφεύγονται τυχόν στρεβλώσεις του ανταγωνισμού και να διασφαλίζεται η ίση μεταχείριση όλων των οικονομικών φορέων. Σε περίπτωση που τα πρόσωπα που αναφέρονται στις περιπτώσεις α' και β' της παρ. 3 του αρ. 24 του ω. 4412/16 γνωστοποιήσουν εγγράφως στην αναθέτουσα αρχή τυχόν σύγκρουση συμφερόντων των ιδίων ή των συγγενικών τους προσώπων, η αναθέτουσα αρχή αποφαινεται αιτιολογημένα επί της συνδρομής ή μη κατάστασης σύγκρουσης συμφερόντων. Αν η αναθέτουσα αρχή αποφανθεί ότι συντρέχει κατάσταση σύγκρουσης συμφερόντων, ενημερώνει αμέσως την Αρχή και λαμβάνει αμελλητί τα κατάλληλα μέτρα, προς διασφάλιση της ίσης μεταχείρισης των διαγωνιζομένων και προς αποφυγή στρεβλώσεων του ανταγωνισμού, στα οποία μπορεί να συμπεριλαμβάνεται η εξαίρεση του συγκεκριμένου προσώπου από οποιαδήποτε συμμετοχή στη σχετική διαδικασία σύναψης δημόσιας σύμβασης, εφαρμοζομένων και των διατάξεων των παραγράφων 4 και 5 του άρθρου 7 του ν. 2690/1999 (Α' 45). Εάν μια σύγκρουση συμφερόντων είναι αδύνατον να αρθεί με άλλον τρόπο, ο υποψήφιος ή προσφέρων, ο οποίος σχετίζεται με αυτή, αποκλείεται από τη διαδικασία, κατά τα ειδικότερα προβλεπόμενα στην περίπτωση δ' της παρ. 4 του άρθρου 73 του ν. 4412/16. Η αναθέτουσα αρχή συντάσσει και αποστέλλει στην Αρχή γραπτή έκθεση, η οποία περιλαμβάνει τις περιπτώσεις σύγκρουσης συμφερόντων που εντοπίστηκαν, καθώς και όλα τα επακόλουθα μέτρα που ελήφθησαν, σύμφωνα με το άρθρο 24 του ω. 4412/16 και τα ειδικότερα προβλεπόμενα στο άρθρο 341 του ν. 4412/16.



Ευρωπαϊκή Ένωση  
Ευρωπαϊκό Κοινωνικό Ταμείο

ΠΕΡΙΦΕΡΕΙΑ ΚΕΝΤΡΙΚΗΣ ΜΑΚΕΔΟΝΙΑΣ

ΕΙΔΙΚΗ ΥΠΗΡΕΣΙΑ ΔΙΑΧΕΙΡΙΣΗΣ  
Ε.Π. Περιφέρειας Κεντρικής Μακεδονίας



Με τη συγχρηματοδότηση της Ελλάδας και της Ευρωπαϊκής Ένωσης

## 2. ΓΕΝΙΚΟΙ ΚΑΙ ΕΙΔΙΚΟΙ ΟΡΟΙ ΔΙΑΓΩΝΙΣΜΟΥ

---

### 2.1 Γενικές Πληροφορίες

#### 2.1.1 Έγγραφο της σύμβασης

Τα έγγραφα της παρούσας διαδικασίας σύναψης είναι τα ακόλουθα:

- η παρούσα Διακήρυξη (ΑΔΑΜ:19PROC004442160) με τα Παραρτήματα που αποτελούν αναπόσπαστο μέρος αυτής.
- το Ευρωπαϊκό Ενιαίο Έγγραφο Σύμβασης [ΕΕΕΣ].
- οι συμπληρωματικές πληροφορίες που τυχόν παρέχονται στο πλαίσιο της διαδικασίας, ιδίως σχετικά με τις προδιαγραφές και τα σχετικά δικαιολογητικά.
- το σχέδιο της σύμβασης με τα Παραρτήματά της.

#### 2.1.2 Επικοινωνία - Πρόσβαση στα έγγραφα της Σύμβασης

Όλες οι επικοινωνίες σε σχέση με τα βασικά στοιχεία της διαδικασίας σύναψης της σύμβασης, καθώς και όλες οι ανταλλαγές πληροφοριών, ιδίως η ηλεκτρονική υποβολή, εκτελούνται με τη χρήση της πλατφόρμας του Εθνικού Συστήματος Ηλεκτρονικών Δημοσίων Συμβάσεων (ΕΣΗΔΗΣ), μέσω της Διαδικτυακής πύλης [www.promitheus.gov.gr](http://www.promitheus.gov.gr) του ως άνω συστήματος.

#### 2.1.3 Παροχή Διευκρινίσεων

Τα σχετικά αιτήματα παροχής διευκρινίσεων υποβάλλονται ηλεκτρονικά, το αργότερο δέκα (10) ημέρες πριν την καταληκτική ημερομηνία υποβολής προσφορών και απαντώνται αντίστοιχα στο δικτυακό τόπο του διαγωνισμού μέσω της Διαδικτυακής πύλης [www.promitheus.gov.gr](http://www.promitheus.gov.gr), του Ε.Σ.Η.Δ.Η.Σ. Αιτήματα παροχής συμπληρωματικών πληροφοριών – διευκρινίσεων υποβάλλονται από εγγεγραμμένους στο σύστημα οικονομικούς φορείς, δηλαδή από εκείνους που διαθέτουν σχετικά διαπιστευτήρια που τους έχουν χορηγηθεί (όνομα χρήστη και κωδικό πρόσβασης) και απαραίτητα το ηλεκτρονικό αρχείο με το κείμενο των ερωτημάτων είναι ψηφιακά υπογεγραμμένο. Αιτήματα παροχής διευκρινίσεων που υποβάλλονται είτε με άλλο τρόπο είτε το ηλεκτρονικό αρχείο που τα συνοδεύει δεν είναι ψηφιακά υπογεγραμμένο, δεν εξετάζονται.

Η αναθέτουσα αρχή μπορεί να παρατείνει την προθεσμία παραλαβής των προσφορών, ούτως ώστε όλοι οι ενδιαφερόμενοι οικονομικοί φορείς να μπορούν να λάβουν γνώση





Ευρωπαϊκή Ένωση  
Ευρωπαϊκό Κοινωνικό Ταμείο

ΠΕΡΙΦΕΡΕΙΑ ΚΕΝΤΡΙΚΗΣ ΜΑΚΕΔΟΝΙΑΣ

ΕΙΔΙΚΗ ΥΠΗΡΕΣΙΑ ΔΙΑΧΕΙΡΙΣΗΣ  
Ε.Π. Περιφέρειας Κεντρικής Μακεδονίας



### Με τη συγχρηματοδότηση της Ελλάδας και της Ευρωπαϊκής Ένωσης

όλων των αναγκαίων πληροφοριών για την κατάρτιση των προσφορών στις ακόλουθες περιπτώσεις:

- 1) όταν, για οποιονδήποτε λόγο, πρόσθετες πληροφορίες, αν και ζητήθηκαν από τον οικονομικό φορέα έγκαιρα, δεν έχουν παρασχεθεί το αργότερο έξι (6) ημέρες πριν από την προθεσμία που ορίζεται για την παραλαβή των προσφορών,
- 2) όταν τα έγγραφα της σύμβασης υφίστανται σημαντικές αλλαγές.

Η διάρκεια της παράτασης θα είναι ανάλογη με τη σπουδαιότητα των πληροφοριών ή των αλλαγών.

Όταν οι πρόσθετες πληροφορίες δεν έχουν ζητηθεί έγκαιρα ή δεν έχουν σημασία για την προετοιμασία κατάλληλων προσφορών, δεν απαιτείται παράταση των προθεσμιών.

#### 2.1.4 Γλώσσα

Τα έγγραφα της σύμβασης έχουν συνταχθεί στην ελληνική γλώσσα.

Τυχόν ενστάσεις ή προδικαστικές προσφυγές υποβάλλονται στην ελληνική γλώσσα.

Οι προσφορές και τα περιλαμβανόμενα σε αυτές στοιχεία συντάσσονται στην ελληνική γλώσσα ή συνοδεύονται από επίσημη μετάφρασή τους στην ελληνική γλώσσα.

Τα αποδεικτικά έγγραφα συντάσσονται στην ελληνική γλώσσα ή συνοδεύονται από επίσημη μετάφρασή τους στην ελληνική γλώσσα. Στα αλλοδαπά δημόσια έγγραφα και δικαιολογητικά εφαρμόζεται η Συνθήκη της Χάγης της 5.10.1961, που κυρώθηκε με το ν. 1497/1984 (Α'188).

Ειδικότερα, όλα τα δημόσια έγγραφα που αφορούν αλλοδαπούς οικονομικούς φορείς και που θα κατατεθούν από τους προσφέροντες στην παρούσα διαδικασία, θα είναι νόμιμα επικυρωμένα, και η μετάφραση των εν λόγω εγγράφων μπορεί να γίνει είτε από τη μεταφραστική υπηρεσία του ΥΠ.ΕΞ., είτε από το αρμόδιο προξενείο, είτε από δικηγόρο κατά την έννοια των άρθρων 454 του Κ.Πολ.Δ. και 53 του Κώδικα περί Δικηγόρων, είτε από ορκωτό μεταφραστή της χώρας προέλευσης, αν υφίσταται στη χώρα αυτή τέτοια υπηρεσία.

Επιτρέπεται αντίστοιχα η κατάθεση οιασδήποτε δημόσιου εγγράφου και δικαιολογητικού που αφορά αλλοδαπή Επιχείρηση με τη μορφή επικυρωμένης φωτοτυπίας προερχόμενης είτε από το νόμιμο επικυρωμένο έγγραφο από το αρμόδιο Προξενείο της χώρας του προσφέροντος, είτε από το πρωτότυπο έγγραφο με την σφραγίδα "Apostile" σύμφωνα με την συνθήκη της Χάγης της 05-10-61. Η επικύρωση αυτή πρέπει να έχει γίνει από δικηγόρο κατά την έννοια των άρθρων 454 του Κ.Π.Δ. και 53 του Κώδικα περί Δικηγόρων.

Ειδικά τα αλλοδαπά ιδιωτικά έγγραφα μπορούν να συνοδεύονται από μετάφρασή τους στην ελληνική γλώσσα επικυρωμένη είτε από πρόσωπο αρμόδιο κατά τις διατάξεις της



Ευρωπαϊκή Ένωση  
Ευρωπαϊκό Κοινωνικό Ταμείο

ΠΕΡΙΦΕΡΕΙΑ ΚΕΝΤΡΙΚΗΣ ΜΑΚΕΔΟΝΙΑΣ

ΕΙΔΙΚΗ ΥΠΗΡΕΣΙΑ ΔΙΑΧΕΙΡΙΣΗΣ  
Ε.Π. Περιφέρειας Κεντρικής Μακεδονίας



### Με τη συγχρηματοδότηση της Ελλάδας και της Ευρωπαϊκής Ένωσης

εθνικής νομοθεσίας είτε από πρόσωπο κατά νόμο αρμόδιο της χώρας στην οποία έχει συνταχθεί το έγγραφο.

Κάθε μορφής επικοινωνία με την αναθέτουσα αρχή, καθώς και μεταξύ αυτής και του αναδόχου, θα γίνονται υποχρεωτικά στην ελληνική γλώσσα.

#### 2.1.5 Εγγυήσεις

Οι εγγυητικές επιστολές των παραγράφων 2.2.2 και 4.1 εκδίδονται από πιστωτικά ιδρύματα που λειτουργούν νόμιμα στα κράτη - μέλη της Ένωσης ή του Ευρωπαϊκού Οικονομικού Χώρου ή στα κράτη-μέρη της ΣΔΣ και έχουν, σύμφωνα με τις ισχύουσες διατάξεις, το δικαίωμα αυτό. Μπορούν, επίσης, να εκδίδονται από το Ε.Τ.Α.Α. - Τ.Σ.Μ.Ε.Δ.Ε. ή να παρέχονται με γραμμάτιο του Ταμείου Παρακαταθηκών και Δανείων με παρακατάθεση σε αυτό του αντίστοιχου χρηματικού ποσού. Αν συσταθεί παρακαταθήκη με γραμμάτιο παρακατάθεσης χρεογράφων στο Ταμείο Παρακαταθηκών και Δανείων, τα τοκομερίδια ή μερίσματα που λήγουν κατά τη διάρκεια της εγγύησης επιστρέφονται μετά τη λήξη τους στον υπέρ ου η εγγύηση οικονομικό φορέα.

Οι εγγυητικές επιστολές εκδίδονται κατ' επιλογή των οικονομικών φορέων από έναν ή περισσότερους εκδότες της παραπάνω παραγράφου.

Οι εγγυήσεις αυτές περιλαμβάνουν κατ' ελάχιστον τα ακόλουθα στοιχεία: α) την ημερομηνία έκδοσης, β) τον εκδότη, γ) την αναθέτουσα αρχή προς την οποία απευθύνονται, δ) τον αριθμό της εγγύησης, ε) το ποσό που καλύπτει η εγγύηση, στ) την πλήρη επωνυμία, τον Α.Φ.Μ. και τη διεύθυνση του οικονομικού φορέα υπέρ του οποίου εκδίδεται η εγγύηση (στην περίπτωση ένωσης αναγράφονται όλα τα παραπάνω για κάθε μέλος της ένωσης), ζ) τους όρους ότι: αα) η εγγύηση παρέχεται ανέκκλητα και ανεπιφύλακτα, ο δε εκδότης παραιτείται του δικαιώματος της διαιρέσεως και της διζήσεως, και ββ) ότι σε περίπτωση κατάπτωσης αυτής, το ποσό της κατάπτωσης υπόκειται στο εκάστοτε ισχύον τέλος χαρτοσήμου, η) τα στοιχεία της σχετικής διακήρυξης και την καταληκτική ημερομηνία υποβολής προσφορών του διαγωνισμού, θ) την ημερομηνία λήξης ή τον χρόνο ισχύος της εγγύησης, ι) την ανάληψη υποχρέωσης από τον εκδότη της εγγύησης να καταβάλει το ποσό της εγγύησης ολικά ή μερικά εντός πέντε (5) ημερών μετά από απλή έγγραφη ειδοποίηση εκείνου προς τον οποίο απευθύνεται και ια) στην περίπτωση των εγγυήσεων καλής εκτέλεσης τον αριθμό και τον τίτλο της σχετικής σύμβασης.

Η αναθέτουσα αρχή μπορεί να επικοινωνεί με τους εκδότες των εγγυητικών επιστολών προκειμένου να διαπιστώσει την εγκυρότητά τους.

Εάν στο πρωτόκολλο οριστικής και ποσοτικής παραλαβής αναφέρονται παρατηρήσεις ή υπάρχει εκπρόθεσμη παράδοση, η επιστροφή της εγγύησης καλής εκτέλεσης γίνεται μετά την αντιμετώπιση, κατά τα προβλεπόμενα, των παρατηρήσεων και του εκπρόθεσμου. Αν τα αγαθά ή οι υπηρεσίες είναι διαιρετά και η παράδοση γίνεται, σύμφωνα με την σύμβαση, τμηματικά, η εγγύηση καλής εκτέλεσης αποδεσμεύεται



### Με τη συγχρηματοδότηση της Ελλάδας και της Ευρωπαϊκής Ένωσης

σταδιακά, κατά το ποσό που αναλογεί στην αξία του μέρους της ποσότητας των αγαθών ή του τμήματος της υπηρεσίας που παραλήφθηκε οριστικά. Για την σταδιακή αποδέσμευσή τους απαιτείται προηγούμενη γνωμοδότηση του αρμόδιου συλλογικού οργάνου. Εάν στο πρωτόκολλο παραλαβής αναφέρονται παρατηρήσεις ή υπάρχει εκπρόθεσμη παράδοση, η παραπάνω σταδιακή αποδέσμευση γίνεται μετά την αντιμετώπιση, κατά τα προβλεπόμενα, των παρατηρήσεων και του εκπρόθεσμου.

## 2.2 Δικαίωμα Συμμετοχής - Κριτήρια Ποιοτικής Επιλογής

### 2.2.1 Δικαιούμενοι συμμετοχής

1. Δικαίωμα συμμετοχής στη διαδικασία σύναψης της παρούσας σύμβασης έχουν φυσικά ή νομικά πρόσωπα και, σε περίπτωση ενώσεων οικονομικών φορέων, τα μέλη αυτών, που είναι εγκατεστημένα σε:
  - 1) κράτος-μέλος της Ένωσης,
  - 2) κράτος-μέλος του Ευρωπαϊκού Οικονομικού Χώρου (Ε.Ο.Χ.),
  - 3) τρίτες χώρες που έχουν υπογράψει και κυρώσει τη ΣΔΣ, στο βαθμό που η υπό ανάθεση δημόσια σύμβαση καλύπτεται από τα Παραρτήματα 1, 2, 4 και 5 και τις γενικές σημειώσεις του σχετικού με την Ένωση Προσαρτήματος Ι της ως άνω Συμφωνίας, καθώς και
  - 4) σε τρίτες χώρες που δεν εμπίπτουν στην περίπτωση γ' της παρούσας παραγράφου και έχουν συνάψει διμερείς ή πολυμερείς συμφωνίες με την Ένωση σε θέματα διαδικασιών ανάθεσης δημοσίων συμβάσεων.
2. Οι ενώσεις οικονομικών φορέων, συμπεριλαμβανομένων και των προσωρινών συμπράξεων, δεν απαιτείται να περιβληθούν συγκεκριμένη νομική μορφή για την υποβολή προσφοράς. Μπορεί να ζητηθεί όμως να περιβληθούν συγκεκριμένη νομική μορφή εφόσον τους ανατεθεί η σύμβαση.
3. Στις περιπτώσεις υποβολής προσφοράς από ένωση οικονομικών φορέων, όλα τα μέλη της ευθύνονται έναντι της αναθέτουσας αρχής αλληλέγγυα και εις ολόκληρον.



Ευρωπαϊκή Ένωση  
Ευρωπαϊκό Κοινωνικό Ταμείο

ΠΕΡΙΦΕΡΕΙΑ ΚΕΝΤΡΙΚΗΣ ΜΑΚΕΔΟΝΙΑΣ

ΕΙΔΙΚΗ ΥΠΗΡΕΣΙΑ ΔΙΑΧΕΙΡΙΣΗΣ  
Ε.Π. Περιφέρειας Κεντρικής Μακεδονίας



## Με τη συγχρηματοδότηση της Ελλάδας και της Ευρωπαϊκής Ένωσης

### 2.2.2 Εγγύηση συμμετοχής

2.2.2.1 Για την έγκυρη συμμετοχή στη διαδικασία σύναψης της παρούσας σύμβασης, κατατίθεται από τους συμμετέχοντες οικονομικούς φορείς (προσφέροντες), εγγυητική επιστολή συμμετοχής, που ανέρχεται στο ποσό των **5.251,90 ευρώ**.

**Στην περίπτωση ένωσης οικονομικών φορέων, η εγγύηση συμμετοχής περιλαμβάνει και τον όρο ότι η εγγύηση καλύπτει τις υποχρεώσεις όλων των οικονομικών φορέων που συμμετέχουν στην ένωση.**

Η εγγύηση συμμετοχής πρέπει να ισχύει τουλάχιστον για τριάντα (30) ημέρες μετά τη λήξη του χρόνου ισχύος της προσφοράς του άρθρου 2.4.5 της παρούσας, **ήτοι μέχρι 23/04/2020** άλλως η προσφορά απορρίπτεται. Η αναθέτουσα αρχή μπορεί, πριν τη λήξη της προσφοράς, να ζητά από τον προσφέροντα να παρατείνει, πριν τη λήξη τους, τη διάρκεια ισχύος της προσφοράς και της εγγύησης συμμετοχής.

2.2.2.2 Η εγγύηση συμμετοχής επιστρέφεται στον ανάδοχο με την προσκόμιση της εγγύησης καλής εκτέλεσης.

Η εγγύηση συμμετοχής επιστρέφεται στους λοιπούς προσφέροντες μετά:

- 1) την άπρακτη πάροδο της προθεσμίας άσκησης προσφυγής ή την έκδοση απόφασης επί ασκηθείσας προσφυγής κατά της απόφασης κατακύρωσης και
- 2) την άπρακτη πάροδο της προθεσμίας άσκησης ασφαλιστικών μέτρων ή την έκδοση απόφασης επ' αυτών.
- 3) Για τα προηγούμενα στάδια της κατακύρωσης η εγγύηση συμμετοχής επιστρέφεται στους συμμετέχοντες στην περίπτωση απόρριψης της προσφοράς τους και εφόσον δεν έχει ασκηθεί ενδικοφανής προσφυγή ή ένδικο βοήθημα ή έχει εκπνεύσει άπρακτη η προθεσμία άσκησης ενδικοφανούς προσφυγής ή ένδικων βοηθημάτων ή έχει λάβει χώρα παραίτηση από το δικαίωμα άσκησης αυτών ή αυτά έχουν απορριφθεί αμετακλήτως.

2.2.2.3 Η εγγύηση συμμετοχής καταπίπτει, αν ο προσφέρων αποσύρει την προσφορά του κατά τη διάρκεια ισχύος αυτής, παρέχει ψευδή στοιχεία ή πληροφορίες που αναφέρονται στα άρθρα 2.2.3 έως 2.2.9, δεν προσκομίσει εγκαίρως τα προβλεπόμενα από την παρούσα δικαιολογητικά ή δεν προσέλθει εγκαίρως για υπογραφή της σύμβασης.

### 2.2.3 Λόγοι αποκλεισμού

Αποκλείεται από τη συμμετοχή στην παρούσα διαδικασία σύναψης σύμβασης (διαγωνισμό) προσφέρων οικονομικός φορέας, εφόσον συντρέχει στο πρόσωπό του (εάν πρόκειται για μεμονωμένο φυσικό ή νομικό πρόσωπο) ή σε ένα από τα μέλη του



Ευρωπαϊκή Ένωση  
Ευρωπαϊκό Κοινωνικό Ταμείο

ΠΕΡΙΦΕΡΕΙΑ ΚΕΝΤΡΙΚΗΣ ΜΑΚΕΔΟΝΙΑΣ

ΕΙΔΙΚΗ ΥΠΗΡΕΣΙΑ ΔΙΑΧΕΙΡΙΣΗΣ  
Ε.Π. Περιφέρειας Κεντρικής Μακεδονίας



### Με τη συγχρηματοδότηση της Ελλάδας και της Ευρωπαϊκής Ένωσης

(εάν πρόκειται για ένωση οικονομικών φορέων) ένας ή περισσότεροι από τους ακόλουθους λόγους:

2.2.3.1 Όταν υπάρχει σε βάρος του αμετάκλητη καταδικαστική απόφαση για έναν από τους ακόλουθους λόγους:

- 1) συμμετοχή σε εγκληματική οργάνωση, όπως αυτή ορίζεται στο άρθρο 2 της απόφασης-πλαίσιο 2008/841/ΔΕΥ του Συμβουλίου της 24ης Οκτωβρίου 2008, για την καταπολέμηση του οργανωμένου εγκλήματος (ΕΕ L 300 της 11.11.2008 σ. 42),
- 2) δωροδοκία, όπως ορίζεται στο άρθρο 3 της σύμβασης περί της καταπολέμησης της διαφθοράς στην οποία ενέχονται υπάλληλοι των Ευρωπαϊκών Κοινοτήτων ή των κρατών-μελών της Ένωσης (ΕΕ C 195 της 25.6.1997, σ. 1) και στην παράγραφο 1 του άρθρου 2 της απόφασης-πλαίσιο 2003/568/ΔΕΥ του Συμβουλίου της 22ας Ιουλίου 2003, για την καταπολέμηση της δωροδοκίας στον ιδιωτικό τομέα (ΕΕ L 192 της 31.7.2003, σ. 54), καθώς και όπως ορίζεται στην κείμενη νομοθεσία ή στο εθνικό δίκαιο του οικονομικού φορέα,
- 3) απάτη, κατά την έννοια του άρθρου 1 της σύμβασης σχετικά με την προστασία των οικονομικών συμφερόντων των Ευρωπαϊκών Κοινοτήτων (ΕΕ C 316 της 27.11.1995, σ. 48), η οποία κυρώθηκε με το ν. 2803/2000 (Α' 48),
- 4) τρομοκρατικά εγκλήματα ή εγκλήματα συνδεδεμένα με τρομοκρατικές δραστηριότητες, όπως ορίζονται, αντιστοίχως, στα άρθρα 1 και 3 της απόφασης-πλαίσιο 2002/475/ΔΕΥ του Συμβουλίου της 13ης Ιουνίου 2002, για την καταπολέμηση της τρομοκρατίας (ΕΕ L 164 της 22.6.2002, σ. 3) ή ηθική αυτουργία ή συνέργεια ή απόπειρα διάπραξης εγκλήματος, όπως ορίζονται στο άρθρο 4 αυτής,
- 5) νομιμοποίηση εσόδων από παράνομες δραστηριότητες ή χρηματοδότηση της τρομοκρατίας, όπως αυτές ορίζονται στο άρθρο 1 της Οδηγίας 2005/60/ΕΚ του Ευρωπαϊκού Κοινοβουλίου και του Συμβουλίου της 26ης Οκτωβρίου 2005, σχετικά με την πρόληψη της χρησιμοποίησης του χρηματοπιστωτικού συστήματος για τη νομιμοποίηση εσόδων από παράνομες δραστηριότητες και τη χρηματοδότηση της τρομοκρατίας (ΕΕ L 309 της 25.11.2005, σ. 15), η οποία ενσωματώθηκε στην εθνική νομοθεσία με το ν. 3691/2008 (Α' 166),
- 6) παιδική εργασία και άλλες μορφές εμπορίας ανθρώπων, όπως ορίζονται στο άρθρο 2 της Οδηγίας 2011/36/ΕΕ του Ευρωπαϊκού Κοινοβουλίου και του Συμβουλίου της 5ης Απριλίου 2011, για την πρόληψη και την καταπολέμηση της εμπορίας ανθρώπων και για την προστασία των θυμάτων της, καθώς και για την αντικατάσταση της απόφασης-πλαίσιο 2002/629/ΔΕΥ του Συμβουλίου (ΕΕ L 101 της 15.4.2011, σ. 1), η οποία ενσωματώθηκε στην εθνική νομοθεσία με το ν. 4198/2013 (Α' 215).

Η υποχρέωση αποκλεισμού οικονομικού φορέα εφαρμόζεται επίσης όταν το πρόσωπο εις βάρος του οποίου εκδόθηκε αμετάκλητη καταδικαστική απόφαση είναι μέλος του



Ευρωπαϊκή Ένωση  
Ευρωπαϊκό Κοινωνικό Ταμείο

ΠΕΡΙΦΕΡΕΙΑ ΚΕΝΤΡΙΚΗΣ ΜΑΚΕΔΟΝΙΑΣ

ΕΙΔΙΚΗ ΥΠΗΡΕΣΙΑ ΔΙΑΧΕΙΡΙΣΗΣ  
Ε.Π. Περιφέρειας Κεντρικής Μακεδονίας



ΕΣΠΑ  
2014-2020  
ανάπτυξη - εργασία - αλληλεγγύη

### Με τη συγχρηματοδότηση της Ελλάδας και της Ευρωπαϊκής Ένωσης

διοικητικού, διευθυντικού ή εποπτικού οργάνου του εν λόγω οικονομικού φορέα ή έχει εξουσία εκπροσώπησης, λήψης αποφάσεων ή ελέγχου σε αυτό. Η υποχρέωση του προηγούμενου εδαφίου αφορά: αα) στις περιπτώσεις εταιρειών περιορισμένης ευθύνης (Ε.Π.Ε.), ιδιωτικών κεφαλαιουχικών εταιρειών (Ι.Κ.Ε.) και προσωπικών εταιρειών (Ο.Ε. και Ε.Ε.), τους διαχειριστές, ββ) στις περιπτώσεις ανωνύμων εταιρειών (Α.Ε.), τον διευθύνοντα σύμβουλο, καθώς και όλα τα μέλη του Διοικητικού Συμβουλίου, γγ) στις περιπτώσεις των συνεταιρισμών τα μέλη του Διοικητικού Συμβουλίου.

Σε όλες τις υπόλοιπες περιπτώσεις νομικών προσώπων, η υποχρέωση των προηγούμενων εδαφίων αφορά στους νόμιμους εκπροσώπους τους.

Εάν στις ως άνω περιπτώσεις, (1) έως (6), η κατά τα ανωτέρω, περίοδος αποκλεισμού δεν έχει καθοριστεί με αμετάκλητη απόφαση, αυτή ανέρχεται σε πέντε (5) έτη από την ημερομηνία της καταδίκης με αμετάκλητη απόφαση.

2.2.3.2 Στις ακόλουθες περιπτώσεις: α) Όταν ο προσφέρων έχει αθετήσει τις υποχρεώσεις του όσον αφορά στην καταβολή φόρων ή εισφορών κοινωνικής ασφάλισης και αυτό έχει διαπιστωθεί από δικαστική ή διοικητική απόφαση με τελεσίδικη και δεσμευτική ισχύ, σύμφωνα με διατάξεις της χώρας όπου είναι εγκατεστημένος ή την εθνική νομοθεσία ή/και β) όταν η αναθέτουσα αρχή μπορεί να αποδείξει με τα κατάλληλα μέσα ότι ο προσφέρων έχει αθετήσει τις υποχρεώσεις του όσον αφορά την καταβολή φόρων ή εισφορών κοινωνικής ασφάλισης.

Αν ο προσφέρων είναι Έλληνας πολίτης ή έχει την εγκατάστασή του στην Ελλάδα, οι υποχρεώσεις του που αφορούν τις εισφορές κοινωνικής ασφάλισης καλύπτουν τόσο την κύρια όσο και την επικουρική ασφάλιση.

Δεν αποκλείεται ο προσφέρων οικονομικός φορέας, όταν έχει εκπληρώσει τις υποχρεώσεις του είτε καταβάλλοντας τους φόρους ή τις εισφορές κοινωνικής ασφάλισης που οφείλει, συμπεριλαμβανομένων, κατά περίπτωση, των δεδουλευμένων τόκων ή των προστίμων είτε υπαγόμενος σε δεσμευτικό διακανονισμό για την καταβολή τους

ή/και

γ) η Αναθέτουσα Αρχή γνωρίζει ή μπορεί να αποδείξει με τα κατάλληλα μέσα ότι έχουν επιβληθεί σε βάρος του οικονομικού φορέα, μέσα σε χρονικό διάστημα δύο (2) ετών πριν από την ημερομηνία λήξης της προθεσμίας υποβολής προσφοράς: αα) τρεις (3) πράξεις επιβολής προστίμου από τα αρμόδια ελεγκτικά όργανα του Σώματος Επιθεώρησης Εργασίας για παραβάσεις της εργατικής νομοθεσίας που χαρακτηρίζονται, σύμφωνα με την υπουργική απόφαση 2063/Δ1632/2011 (Β' 266), όπως εκάστοτε ισχύει, ως «υψηλής» ή «πολύ υψηλής» σοβαρότητας, οι οποίες προκύπτουν αθροιστικά από τρεις (3) διενεργηθέντες ελέγχους, ή ββ) δύο (2) πράξεις επιβολής προστίμου από τα αρμόδια ελεγκτικά όργανα του Σώματος Επιθεώρησης Εργασίας για παραβάσεις της εργατικής νομοθεσίας που αφορούν την αδήλωτη εργασία, οι οποίες προκύπτουν αθροιστικά από δύο (2) διενεργηθέντες ελέγχους. Οι υπό αα' και ββ' κυρώσεις πρέπει να έχουν αποκτήσει τελεσίδικη και δεσμευτική ισχύ.

### Με τη συγχρηματοδότηση της Ελλάδας και της Ευρωπαϊκής Ένωσης

2.2.3.3 Αποκλείεται από τη συμμετοχή στη διαδικασία σύναψης της παρούσας σύμβασης, προσφέρων οικονομικός φορέας σε οποιαδήποτε από τις ακόλουθες καταστάσεις:

- 1) εάν έχει αθετήσει τις υποχρεώσεις που προβλέπονται στην παρ. 2 του άρθρου 18 του ν. 4412/2016,
- 2) εάν τελεί υπό πτώχευση ή έχει υπαχθεί σε διαδικασία εξυγίανσης ή ειδικής **εκκαθάρισης** ή τελεί υπό αναγκαστική διαχείριση από εκκαθαριστή ή από το δικαστήριο ή έχει υπαχθεί σε διαδικασία πτωχευτικού συμβιβασμού ή έχει αναστείλει τις επιχειρηματικές του δραστηριότητες ή εάν βρίσκεται σε οποιαδήποτε ανάλογη κατάσταση προκύπτουσα από παρόμοια διαδικασία, προβλεπόμενη σε εθνικές διατάξεις νόμου. Η αναθέτουσα αρχή μπορεί να μην αποκλείει έναν οικονομικό φορέα ο οποίος βρίσκεται σε μία εκ των καταστάσεων που αναφέρονται στην περίπτωση αυτή, υπό την προϋπόθεση ότι αποδεικνύει ότι ο εν λόγω φορέας είναι σε θέση να εκτελέσει τη σύμβαση, λαμβάνοντας υπόψη τις ισχύουσες διατάξεις και τα μέτρα για τη συνέχιση της επιχειρηματικής του λειτουργίας,
- 3) υπάρχουν επαρκώς εύλογες ενδείξεις που οδηγούν στο συμπέρασμα ότι ο οικονομικός φορέας συνήψε συμφωνίες με άλλους οικονομικούς φορείς με στόχο τη στρέβλωση του ανταγωνισμού,
- 4) εάν μία κατάσταση σύγκρουσης συμφερόντων κατά την έννοια του άρθρου 24 του ν. 4412/2016 δεν μπορεί να θεραπευθεί αποτελεσματικά με άλλα, λιγότερο παρεμβατικά, μέσα,
- 5) εάν μία κατάσταση στρέβλωσης του ανταγωνισμού από την πρότερη συμμετοχή του οικονομικού φορέα κατά την προετοιμασία της διαδικασίας σύναψης σύμβασης, κατά τα οριζόμενα στο άρθρο 48 του ν. 4412/2016, δεν μπορεί να θεραπευθεί με άλλα, λιγότερο παρεμβατικά, μέσα,
- 6) εάν έχει επιδείξει σοβαρή ή επαναλαμβανόμενη πλημμέλεια κατά την εκτέλεση ουσιώδους απαίτησης στο πλαίσιο προηγούμενης δημόσιας σύμβασης, προηγούμενης σύμβασης με αναθέτοντα φορέα ή προηγούμενης σύμβασης παραχώρησης που είχε ως αποτέλεσμα την πρόωρη καταγγελία της προηγούμενης σύμβασης, αποζημιώσεις ή άλλες παρόμοιες κυρώσεις,
- 7) εάν έχει κριθεί ένοχος σοβαρών ψευδών δηλώσεων κατά την παροχή των πληροφοριών που απαιτούνται για την εξακρίβωση της απουσίας των λόγων αποκλεισμού ή την πλήρωση των κριτηρίων επιλογής, έχει αποκρύψει τις πληροφορίες αυτές ή δεν είναι σε θέση να προσκομίσει τα δικαιολογητικά που απαιτούνται κατ' εφαρμογή του άρθρου 23 της παρούσας,
- 8) εάν επιχείρησε να επηρεάσει με αθέμιτο τρόπο τη διαδικασία λήψης αποφάσεων της αναθέτουσας αρχής, να αποκτήσει εμπιστευτικές πληροφορίες που ενδέχεται να του αποφέρουν αθέμιτο πλεονέκτημα στη διαδικασία σύναψης σύμβασης ή να παράσχει εξ αμελείας παραπλανητικές πληροφορίες που ενδέχεται να

### Με τη συγχρηματοδότηση της Ελλάδας και της Ευρωπαϊκής Ένωσης

επηρεάσουν ουσιωδώς τις αποφάσεις που αφορούν τον αποκλεισμό, την επιλογή ή την ανάθεση,

- 9) εάν έχει διαπράξει σοβαρό επαγγελματικό παράπτωμα, το οποίο θέτει εν αμφιβόλω την ακεραιότητά του, για το οποίο του επιβλήθηκε ποινή που του στερεί το δικαίωμα συμμετοχής σε διαδικασία σύναψης σύμβασης δημοσίων έργων και καταλαμβάνει τη συγκεκριμένη διαδικασία.

Εάν στις ως άνω περιπτώσεις (1) έως (8) η περίοδος αποκλεισμού δεν έχει καθοριστεί με αμετάκλητη απόφαση, αυτή ανέρχεται σε τρία (3) έτη από την ημερομηνία του σχετικού γεγονότος.

2.2.3.4 Ο προσφέρων αποκλείεται σε οποιοδήποτε χρονικό σημείο κατά τη διάρκεια της διαδικασίας σύναψης της παρούσας σύμβασης, όταν αποδεικνύεται ότι βρίσκεται, λόγω πράξεων ή παραλείψεών του, είτε πριν είτε κατά τη διαδικασία, σε μία από τις ως άνω περιπτώσεις.

2.2.3.5 Οικονομικός φορέας, στον οποίο έχει επιβληθεί, με την κοινή υπουργική απόφαση του άρθρου 74 του ν. 4412/2016, η ποινή του αποκλεισμού αποκλείεται αυτοδίκαια και από την παρούσα διαδικασία σύναψης της σύμβασης.

2.2.3.6 Προσφέρων οικονομικός φορέας που εμπίπτει σε μια από τις καταστάσεις που αναφέρονται στις παραγράφους 2.2.3.1, 2.2.3.2. γ) και 2.2.3.3 μπορεί να προσκομίζει στοιχεία προκειμένου να αποδείξει ότι τα μέτρα που έλαβε επαρκούν για να αποδείξουν την αξιοπιστία του, παρότι συντρέχει ο σχετικός λόγος αποκλεισμού (αυτοκάθαρση). Εάν τα στοιχεία κριθούν επαρκή, ο εν λόγω οικονομικός φορέας δεν αποκλείεται από τη διαδικασία σύναψης σύμβασης. Τα μέτρα που λαμβάνονται από τους οικονομικούς φορείς αξιολογούνται σε συνάρτηση με τη σοβαρότητα και τις ιδιαίτερες περιστάσεις του ποινικού αδικήματος ή του παραπτώματος. Αν τα μέτρα κριθούν ανεπαρκή, γνωστοποιείται στον οικονομικό φορέα το σκεπτικό της απόφασης αυτής. Οικονομικός φορέας που έχει αποκλειστεί, σύμφωνα με τις κείμενες διατάξεις, με τελεσίδικη απόφαση, σε εθνικό επίπεδο, από τη συμμετοχή σε διαδικασίες σύναψης σύμβασης ή ανάθεσης παραχώρησης δεν μπορεί να κάνει χρήση της ανωτέρω δυνατότητας κατά την περίοδο του αποκλεισμού που ορίζεται στην εν λόγω απόφαση.

2.2.3.7. Η απόφαση για την διαπίστωση της επάρκειας ή μη των επανορθωτικών μέτρων κατά την προηγούμενη παράγραφο εκδίδεται σύμφωνα με τα οριζόμενα στις παρ. 8 και 9 του άρθρου 73 του ν. 4412/2016.





Ευρωπαϊκή Ένωση  
Ευρωπαϊκό Κοινωνικό Ταμείο

ΠΕΡΙΦΕΡΕΙΑ ΚΕΝΤΡΙΚΗΣ ΜΑΚΕΔΟΝΙΑΣ

ΕΙΔΙΚΗ ΥΠΗΡΕΣΙΑ ΔΙΑΧΕΙΡΙΣΗΣ  
Ε.Π. Περιφέρειας Κεντρικής Μακεδονίας



Με τη συγχρηματοδότηση της Ελλάδας και της Ευρωπαϊκής Ένωσης

## Κριτήρια Επιλογής

### 2.2.4 Καταλληλότητα άσκησης επαγγελματικής δραστηριότητας

Οι οικονομικοί φορείς που συμμετέχουν στη διαδικασία σύναψης της παρούσας σύμβασης απαιτείται να ασκούν νομίμως επαγγελματική δραστηριότητα συναφή με το αντικείμενο των προς παροχή υπηρεσιών.

Οι οικονομικοί φορείς που είναι εγκατεστημένοι σε κράτος μέλος της Ευρωπαϊκής Ένωσης απαιτείται να είναι εγγεγραμμένοι σε ένα από τα επαγγελματικά ή εμπορικά μητρώα που τηρούνται στο κράτος εγκατάστασής τους ή να ικανοποιούν οποιαδήποτε άλλη απαίτηση ορίζεται στο Παράρτημα XI του Προσαρτήματος Α' του ν. 4412/2016. Στην περίπτωση οικονομικών φορέων εγκατεστημένων σε κράτος μέλους του Ευρωπαϊκού Οικονομικού Χώρου (Ε.Ο.Χ) ή σε τρίτες χώρες που προσχωρήσει στη ΣΔΣ, ή σε τρίτες χώρες που δεν εμπίπτουν στην προηγούμενη περίπτωση και έχουν συνάψει διμερείς ή πολυμερείς συμφωνίες με την Ένωση σε θέματα διαδικασιών ανάθεσης δημοσίων συμβάσεων, απαιτείται να είναι εγγεγραμμένοι σε αντίστοιχα επαγγελματικά ή εμπορικά μητρώα. Οι εγκατεστημένοι στην Ελλάδα οικονομικοί φορείς απαιτείται να είναι εγγεγραμμένοι σε αντίστοιχα επαγγελματικά ή εμπορικά μητρώα.

### 2.2.5 Οικονομική και χρηματοοικονομική επάρκεια

Όσον αφορά την οικονομική και χρηματοοικονομική επάρκεια για την παρούσα διαδικασία σύναψης σύμβασης ο υποψήφιος Ανάδοχος, φυσικά ή νομικά πρόσωπα, κοινοπραξίες ή ενώσεις της ημεδαπής ή της αλλοδαπής, θα πρέπει να έχει:

- **Μέσο ετήσιο κύκλο εργασιών και λοιπών εσόδων, των τριών (3) τελευταίων διαχειριστικών χρήσεων πριν το έτος διενέργειας του διαγωνισμού, τουλάχιστον ίσο με τον προϋπολογισμό του υπό ανάθεση έργου, μη συμπεριλαμβανομένου Φ.Π.Α.**

Σε περίπτωση που ο υποψήφιος δραστηριοποιείται για χρονικό διάστημα μικρότερο των τριών οικονομικών χρήσεων, τότε ο μέσος όρος του γενικού κύκλου εργασιών για όσες οικονομικές χρήσεις δραστηριοποιείται, θα πρέπει να είναι ίσος ή μεγαλύτερος του 100% του προϋπολογισμού του συγκεκριμένου έργου. Σε περίπτωση ένωσης/κοινοπραξίας η παραπάνω προϋπόθεση μπορεί να καλύπτεται αθροιστικά από όλα τα μέλη της ένωσης/κοινοπραξίας.

## Με τη συγχρηματοδότηση της Ελλάδας και της Ευρωπαϊκής Ένωσης

### 2.2.6 Τεχνική και επαγγελματική ικανότητα

Ο υποψήφιος Ανάδοχος, φυσικά ή νομικά πρόσωπα, κοινοπραξίες ή ενώσεις της ημεδαπής ή της αλλοδαπής, θα πρέπει να διαθέτει:

- **Τις τεχνικές ικανότητες, τις εξειδικευμένες γνώσεις και την τεκμηριωμένη εμπειρία**

- Οι οποίες θα αποδεικνύονται από την υλοποίηση εντός των τελευταίων τριών (3) ετών πριν το έτος διενέργειας του διαγωνισμού, τουλάχιστον ενός (1) έργου στο ίδιο ή σε συναφές αντικείμενο με το προκηρυσσόμενο, (συμμετοχή και διοργάνωση ενημερωτικών συναντήσεων, εργαστηρίων, fora, Ημερίδες κ.α) που αφορούν στα άτομα με αναπηρία ή/και σε λοιπές ευπαθείς ομάδες του πληθυσμού προϋπολογισμού δαπάνης που ανέρχεται στο **100%** του Προϋπολογισμού του υπό ανάθεση έργου μη συμπεριλαμβανομένου του ΦΠΑ.

Σε περίπτωση έργων που έχουν υλοποιηθεί από Ένωση εταιρειών, λαμβάνεται υπόψη ο προϋπολογισμός του έργου που έχει υλοποιηθεί από τον προσφέροντα βάσει του ποσοστού (%) συμμετοχής του στην Ένωση και όχι ο συνολικός προϋπολογισμός του έργου. Για τον υπολογισμό της τριετίας, λαμβάνεται υπόψη η ημερομηνία ολοκλήρωσης των έργων.

- **Τις τεχνικές ικανότητες και την εμπειρία στη διαχείριση/ παρακολούθηση και υλοποίηση συγχρηματοδοτούμενων έργων.**

- Οι οποίες θα αποδεικνύονται από την υλοποίηση τουλάχιστον ενός (1) συγχρηματοδοτούμενου έργου σε δράσεις Ευρωπαϊκού Κοινωνικού Ταμείου (ΕΚΤ) εντός των τελευταίων τριών (3) ετών.

Για τον υπολογισμό της τριετίας, λαμβάνεται υπόψη η ημερομηνία ολοκλήρωσης των έργων.

### **Την οργανωτική δυνατότητα και την επιχειρησιακή ικανότητα να αναλάβει το έργο**

- Η οποία αποδεικνύεται από το γενικό προφίλ του προσφέρων, που θα είναι σε συνάφεια με το προκηρυσσόμενο έργο, (βλ. γενική παρουσίαση παρακάτω), και από την επαρκή στελέχωση της Ομάδας Έργου του Αναδόχου, η οποία θα πρέπει να απαρτίζεται από ικανό αριθμό έμπειρων στελεχών κατάλληλων για την επιτυχή υλοποίηση του περιγραφόμενου έργου. Όλα τα στελέχη του υποψηφίου οικονομικού φορέα που θα αποτελέσουν την Ομάδα Έργου, θα έχουν τα ελάχιστα προσόντα που αναφέρονται παρακάτω, τα οποία θα πρέπει να περιγράφονται επακριβώς σε αναλυτικά βιογραφικά σημειώματα.





Ευρωπαϊκή Ένωση  
Ευρωπαϊκό Κοινωνικό Ταμείο

ΠΕΡΙΦΕΡΕΙΑ ΚΕΝΤΡΙΚΗΣ ΜΑΚΕΔΟΝΙΑΣ

ΕΙΔΙΚΗ ΥΠΗΡΕΣΙΑ ΔΙΑΧΕΙΡΙΣΗΣ

Ε.Π. Περιφέρειας Κεντρικής Μακεδονίας



ανάπτυξη - εργασία - αλληλεγγύη

### Με τη συγχρηματοδότηση της Ελλάδας και της Ευρωπαϊκής Ένωσης

Συγκεκριμένα απαιτείται ο υποψήφιος Ανάδοχος να συστήσει Ομάδα Έργου, η οποία θα απαρτίζεται κατ' ελάχιστον από δεκατέσσερα (14) στελέχη, όπως ειδικότερα προσδιορίζεται παρακάτω (η ομάδα έργου και τα κριτήρια που πρέπει να πληροί το κάθε στέλεχος, θα πρέπει να αναλύονται και στο ΕΕΕΣ):

#### Στέλεχος 1: Υπεύθυνος Έργου (ΥΕ)

Ο Υπεύθυνος Έργου (ΥΕ), ο οποίος θα έχει τη συνολική εποπτεία και ευθύνη του Έργου, της διασφάλισης ποιότητας των παραδοτέων και της τήρησης όλων των προδιαγραφών πληρότητας που θέτει η Αναθέτουσα Αρχή, καθώς και της εκπροσώπησης του Αναδόχου έναντι της Αναθέτουσας Αρχής. Ως Υπεύθυνος του Έργου, θα πρέπει να διαθέτει πολυετή εμπειρία στη διαχείριση και υλοποίηση απαιτητικών και σύνθετων εθνικών ή/και κοινοτικών συγχρηματοδοτούμενων έργων / προγραμμάτων. Ο Υπεύθυνος Έργου θα πρέπει κατ' ελάχιστον να πληροί τα ακόλουθα κριτήρια:

- Πανεπιστημιακό τίτλο<sup>1</sup> σε κοινωνικές, ή οικονομικές, ή διοικητικές, ή πολιτικές, ή νομικές επιστήμες ή Παιδαγωγική ή Επιστήμες της Αγωγής και της Εκπαίδευσης της ημεδαπής ή αντίστοιχου τίτλου σπουδών της αλλοδαπής αναγνωρισμένο από τα εκάστοτε αρμόδια όργανα ισοτιμιών.
- Μεταπτυχιακό Δίπλωμα Ειδίκευσης σε κοινωνικές, ή οικονομικές, ή διοικητικές, ή πολιτικές, ή νομικές επιστήμες της ημεδαπής ή αντίστοιχου τίτλου σπουδών της αλλοδαπής αναγνωρισμένο από τα εκάστοτε αρμόδια όργανα ισοτιμιών.
- Γενική επαγγελματική εμπειρία τουλάχιστον δέκα (10) ετών εκ των οποίων τουλάχιστον πέντε (5) χρόνια ειδικής εμπειρίας στη διοίκηση / συντονισμό / διαχείριση εθνικών ή/και συγχρηματοδοτούμενων από τα Διαρθρωτικά Ταμεία έργων, ως Υπεύθυνος Έργου ή Επιστημονικός Υπεύθυνος στα έργα αυτά.
- Συμμετοχή σε τουλάχιστον δέκα (10) έργα στα οποία να είχε ρόλο Υπεύθυνου Έργου ή Επιστημονικού Υπεύθυνου, εκ των οποίων τουλάχιστον σε τρία (3) έργα τα τελευταία πέντε (5) έτη σχετικά με την αναπηρία ή/και λοιπές

---

<sup>1</sup> Πανεπιστημιακός Τίτλος νοείται πτυχίο πανεπιστημιακού τομέα της ανώτατης εκπαίδευσης και όχι πτυχίο τεχνολογικού τομέα της ανώτατης εκπαίδευσης.



Ευρωπαϊκή Ένωση  
Ευρωπαϊκό Κοινωνικό Ταμείο

ΠΕΡΙΦΕΡΕΙΑ ΚΕΝΤΡΙΚΗΣ ΜΑΚΕΔΟΝΙΑΣ

ΕΙΔΙΚΗ ΥΠΗΡΕΣΙΑ ΔΙΑΧΕΙΡΙΣΗΣ

Ε.Π. Περιφέρειας Κεντρικής Μακεδονίας



## Με τη συγχρηματοδότηση της Ελλάδας και της Ευρωπαϊκής Ένωσης

ευπαθείς ομάδες στα οποία να είχε ρόλο Υπεύθυνου Έργου ή Επιστημονικού Υπεύθυνου.

Ο Υπεύθυνος Έργου θα πρέπει, σε περίπτωση που του ζητηθεί από την Αναθέτουσα Αρχή, να παρουσιαστεί είτε στα γραφεία Αναθέτουσας Αρχής είτε στο τόπο που θα υποδειχτεί στην Ελλάδα εντός σαράντα οκτώ (48) ωρών, έτσι ώστε σε περίπτωση ανάγκης να διασφαλίζεται η άμεση πρόσβαση της Αναθέτουσας Αρχής στις υπηρεσίες του Υπευθύνου του Έργου.

### Στέλεχος 2: Κεντρικός Συντονιστής / Επιστημονικά Υπεύθυνος (ΕΥ)

Ο Κεντρικός Συντονιστής / Επιστημονικά Υπεύθυνος θα έχει τη συνολική επιστημονική ευθύνη και την κεντρική ευθύνη συντονισμού του Έργου και των εργασιών του Αναδόχου. Θα ορίζει τις κατευθύνσεις και τις προδιαγραφές των επιμέρους παραδοτέων, θα προτείνει λύσεις, θα παίρνει αποφάσεις σε σχέση με μεθοδολογικά προβλήματα που τυχόν προκύπτουν κατά την υλοποίηση του Έργου, θα παρέχει ad hoc εμπειρογνωμοσύνη καθ' όλη τη διάρκεια του Έργου ανάλογα με τις προκύπτουσες ανάγκες και θα συνεργάζεται με τους Περιφερειακούς Συντονιστές, και γενικά με όλα τα μέλη της Ομάδας Έργου, για τις ανάγκες του συντονισμού και για ζητήματα επιστημονικής αρτιότητας των παραδοτέων και άρτιας εφαρμογής των εργαλείων και μεθοδολογιών στο Έργο συνολικά. Ο Επιστημονικός Υπεύθυνος θα πρέπει κατ' ελάχιστον να πληροί τα ακόλουθα κριτήρια:

- Πανεπιστημιακό τίτλο σε κοινωνικές ή οικονομικές ή πολιτικές ή διοικητικές ή θετικές επιστήμες της ημεδαπής ή αντίστοιχου τίτλου σπουδών της αλλοδαπής αναγνωρισμένο από τα εκάστοτε αρμόδια όργανα ισοτιμιών.
- Μεταπτυχιακό Δίπλωμα Ειδίκευσης σε κοινωνικές ή οικονομικές ή πολιτικές ή διοικητικές επιστήμες της ημεδαπής ή αντίστοιχου τίτλου σπουδών της αλλοδαπής αναγνωρισμένο από τα εκάστοτε αρμόδια όργανα ισοτιμιών.
- Γενική επαγγελματική εμπειρία τουλάχιστον επτά (7) ετών, εκ των οποίων τουλάχιστον τρία (3) χρόνια ειδική εμπειρία στη διαχείριση ή/και στον συντονισμό προγραμμάτων ή έργων, εθνικών ή/και χρηματοδοτούμενων / συγχρηματοδοτούμενων / επιδοτούμενων από διεθνείς οργανισμούς ή ερευνητικά προγράμματα, ως Υπεύθυνος ή Επιστημονικός Υπεύθυνος Έργου στα έργα αυτά.

### Με τη συγχρηματοδότηση της Ελλάδας και της Ευρωπαϊκής Ένωσης

- Αποδεδειγμένη εξοικείωση με το θεματικό πεδίο της αναπηρίας ή/και λοιπές ευπαθείς ομάδες που να αποδεικνύεται με συμμετοχή σε τουλάχιστον τρία (3) έργα σχετικά με την αναπηρία, ως Υπεύθυνος ή Επιστημονικός Υπεύθυνος Έργου στα έργα αυτά.

Ο Επιστημονικός Υπεύθυνος θα πρέπει, σε περίπτωση που του ζητηθεί από την Αναθέτουσα Αρχή, να παρουσιαστεί είτε στα γραφεία Αναθέτουσας Αρχής είτε στο τόπο που θα υποδειχτεί στην Ελλάδα εντός σαράντα οκτώ (48) ωρών, έτσι ώστε σε περίπτωση ανάγκης να διασφαλίζεται η άμεση πρόσβαση της Αναθέτουσας Αρχής στις υπηρεσίες του Επιστημονικού Υπευθύνου του Έργου.

**Στέλεχος 3 και 4: Δύο (2) Περιφερειακοί Συντονιστές** οι οποίοι θα αναλάβουν να υποστηρίξουν τον Επιστημονικό Υπεύθυνο, στο έργο του ως Κεντρικού Συντονιστή, θα έχουν στην ευθύνη τους την παροχή υποστήριξης για την ομαλή υλοποίηση των δράσεων του Υποέργου 1 που θα λάβουν χώρα στην περιοχή ευθύνης τους, σε επίπεδο Περιφερειακών Ενοτήτων, καθώς και τη συνεχή ενημέρωση και αναφορά στον Επιστημονικά Υπεύθυνο / Κεντρικό Συντονιστή.

- Πανεπιστημιακό τίτλο σπουδών σε οικονομικές ή κοινωνικές ή διοικητικές ή πολιτικές ή θετικές επιστήμες της ημεδαπής ή αντίστοιχου τίτλου σπουδών της αλλοδαπής αναγνωρισμένο από τα εκάστοτε αρμόδια όργανα ισοτιμιών.
- Γενική επαγγελματική εμπειρία τουλάχιστον πέντε (5) ετών.

### **Στέλεχος 5 και 6: Δύο (2) Εργασιακοί Σύμβουλοι:**

- Πανεπιστημιακό τίτλο σπουδών σε οικονομικές ή κοινωνικές ή πολιτικές επιστήμες ή επιστήμες ψυχολογίας της ημεδαπής ή αντίστοιχου τίτλου σπουδών της αλλοδαπής αναγνωρισμένο από τα εκάστοτε αρμόδια όργανα ισοτιμιών.
- Εμπειρία τουλάχιστον δύο ετών στη Συμβουλευτική και στον Επαγγελματικό Προσανατολισμό - Επαναπροσανατολισμό ανέργων ή ευπαθών ομάδων ή/και στη Συμβουλευτική Αναζήτηση Εργασίας ανέργων, σε ατομικό ή ομαδικό επίπεδο ή και στη διερεύνηση του προφίλ και στη διάγνωση των αναγκών ανέργων για την ένταξη ή επανένταξή τους στην αγορά εργασίας.

**Με τη συγχρηματοδότηση της Ελλάδας και της Ευρωπαϊκής Ένωσης**

**Στέλεχος 7 και 8: Δύο (2) Κοινωνιολόγοι:**

- Πανεπιστημιακό τίτλο Κοινωνιολογίας ή Κοινωνικής Πολιτικής και Κοινωνικής Ανθρωπολογίας ή Κοινωνικής Ανθρωπολογίας ή Κοινωνικής Διοίκησης ΑΕΙ της ημεδαπής ή αντίστοιχου τίτλου σπουδών της αλλοδαπής αναγνωρισμένο από τα εκάστοτε αρμόδια όργανα ισοτιμιών.
- Αποδεδειγμένη: α) εμπειρία σε συμμετοχή σε έργα κοινωνικής πολιτικής σε ευπαθείς ομάδες του πληθυσμού και β) συμμετοχή σε ομάδες εργασίας ή/και σε επιτροπές ή/και ανακοινώσεις/εισηγήσεις/παρουσιάσεις σε συνέδρια / ημερίδες.

**Στέλεχος 9 και 10: Δύο (2) Νομικοί**

- Πανεπιστημιακό τίτλο σε νομικές επιστήμες της ημεδαπής ή αντίστοιχου τίτλου σπουδών της αλλοδαπής αναγνωρισμένο από τα εκάστοτε αρμόδια όργανα ισοτιμιών.
- Αποδεδειγμένη: εμπειρία στην παροχή νομικής υποστήριξης σε ευπαθείς ομάδες του πληθυσμού και β) συμμετοχή σε ομάδες εργασίας ή/και σε επιτροπές ή/και ανακοινώσεις/εισηγήσεις/παρουσιάσεις σε συνέδρια / ημερίδες.

**Στέλεχος 11: Ένας (1) Εμπειρογνώμονας σε ζητήματα φυσικής/συμβατικής προσβασιμότητας**

- Πανεπιστημιακό τίτλο ΑΕΙ Πολιτικών μηχανικών ή Αρχιτεκτόνων της ημεδαπής ή αντίστοιχου τίτλου σπουδών της αλλοδαπής αναγνωρισμένο από τα εκάστοτε αρμόδια όργανα ισοτιμιών.
- Γενική επαγγελματική εμπειρία τουλάχιστον δύο (2) ετών.
- Βεβαιωμένη εμπειρία από συμμετοχή σε τουλάχιστον δύο (2) εθνικά ή διεθνή έργα/προγράμματα/μελέτες σχετικά με την φυσική/συμβατική προσβασιμότητα.

**Στέλεχος 12: Ένας (1) Εμπειρογνώμονας σε ζητήματα ηλεκτρονικής προσβασιμότητας**

- Πανεπιστημιακό τίτλο ΑΕΙ στην Επιστήμη της Πληροφορικής ή Μηχανικών Η/Υ ή Ηλεκτρολόγων Μηχ/κών της ημεδαπής ή αντίστοιχου τίτλου σπουδών της αλλοδαπής αναγνωρισμένο από τα εκάστοτε αρμόδια όργανα ισοτιμιών
- Γενική επαγγελματική εμπειρία τουλάχιστον δύο (2) ετών.
- Βεβαιωμένη εμπειρία από συμμετοχή σε τουλάχιστον δύο (2) προγράμματα ή έργα που χρηματοδοτήθηκαν ή συγχρηματοδοτήθηκαν ή επιδοτήθηκαν



Ευρωπαϊκή Ένωση  
Ευρωπαϊκό Κοινωνικό Ταμείο

ΠΕΡΙΦΕΡΕΙΑ ΚΕΝΤΡΙΚΗΣ ΜΑΚΕΔΟΝΙΑΣ

ΕΙΔΙΚΗ ΥΠΗΡΕΣΙΑ ΔΙΑΧΕΙΡΙΣΗΣ  
Ε.Π. Περιφέρειας Κεντρικής Μακεδονίας



### Με τη συγχρηματοδότηση της Ελλάδας και της Ευρωπαϊκής Ένωσης

από εθνικούς / διεθνείς οργανισμούς ή ερευνητικά προγράμματα, σχετικά με το αντικείμενο της ηλεκτρονικής προσβασιμότητας ή των υποστηρικτικών τεχνολογιών για χρήστες με αναπηρία.

#### Στέλεχος 13 και 14: Δύο (2) Διερμηνείς Νοηματικής Γλώσσας

- Βεβαίωση Διερμηνείας από Σωματείο Διερμηνείας Ελληνικής Νοηματικής Γλώσσας (ΕΝΓ) ή βεβαίωση ένταξης στο Μητρώο Διερμηνέων ΕΝΓ της Ομοσπονδίας Κωφών Ελλάδος (ΟΜΚΕ).
- Βεβαιωμένη εμπειρία στην παροχή διερμηνείας τουλάχιστον 100 ωρών.

Εάν ο προσφέρων οικονομικός φορέας είναι Ένωση φυσικών ή νομικών ή Κοινοπραξία, η ειδική τεχνική/επαγγελματική ικανότητα η οποία απαιτείται, σύμφωνα με το παρόν άρθρο, μπορεί να προκύπτει και αθροιστικά από όλα τα μέλη της Κοινοπραξίας ή Ένωσης.

**Οι παραπάνω ελάχιστες προϋποθέσεις πρέπει να καλύπτονται από τον υποψήφιο Ανάδοχο επί ποινή αποκλεισμού.**

#### 2.2.7 Πρότυπα διασφάλισης ποιότητας και πρότυπα περιβαλλοντικής διαχείρισης

Οι οικονομικοί φορείς για την παρούσα διαδικασία σύναψης σύμβασης οφείλουν να διαθέτουν πιστοποίηση με βάση το πρότυπο ISO 9001-2015 ή άλλο ισοδύναμο αλλοδαπού οργανισμού ή άλλα αποδεικτικά στοιχεία για ισοδύναμα μέτρα εξασφάλισης της ποιότητας.

#### 2.2.8 Στήριξη στην ικανότητα τρίτων

Οι οικονομικοί φορείς μπορούν, όσον αφορά τα κριτήρια της οικονομικής και χρηματοοικονομικής επάρκειας (της παρ. 2.2.5) και τα σχετικά με την τεχνική και επαγγελματική ικανότητα (της παρ. 2.2.6), να στηρίζονται στις ικανότητες άλλων φορέων, ασχέτως της νομικής φύσης των δεσμών τους με αυτούς. Στην περίπτωση αυτή, αποδεικνύουν ότι θα έχουν στη διάθεσή τους αναγκαίους πόρους, με την προσκόμιση της σχετικής δέσμευσης των φορέων στην ικανότητα των οποίων στηρίζονται.

Ειδικά, όσον αφορά στα κριτήρια επαγγελματικής ικανότητας που σχετίζονται με τους τίτλους σπουδών και τα επαγγελματικά προσόντα που ορίζονται στην περίπτωση της παρ. 2.2.6 ή με την σχετική επαγγελματική εμπειρία οικονομικοί φορείς μπορούν να στηρίζονται στις ικανότητες άλλων φορέων, μόνο αν οι τελευταίοι θα εκτελέσουν τις



Ευρωπαϊκή Ένωση  
Ευρωπαϊκό Κοινωνικό Ταμείο

ΠΕΡΙΦΕΡΕΙΑ ΚΕΝΤΡΙΚΗΣ ΜΑΚΕΔΟΝΙΑΣ

ΕΙΔΙΚΗ ΥΠΗΡΕΣΙΑ ΔΙΑΧΕΙΡΙΣΗΣ  
Ε.Π. Περιφέρειας Κεντρικής Μακεδονίας



## Με τη συγχρηματοδότηση της Ελλάδας και της Ευρωπαϊκής Ένωσης

εργασίες ή τις υπηρεσίες για τις οποίες απαιτούνται οι συγκεκριμένες ικανότητες και όχι το τμήμα της σύμβασης που πρόκειται να ανατεθεί με υπεργολαβία.

Όταν οι οικονομικοί φορείς στηρίζονται στις ικανότητες άλλων φορέων όσον αφορά τα κριτήρια που σχετίζονται με την απαιτούμενη με τη διακήρυξη οικονομική και χρηματοοικονομική επάρκεια, οι εν λόγω οικονομικοί φορείς και αυτοί στους οποίους στηρίζονται είναι από κοινού υπεύθυνοι για την εκτέλεση της σύμβασης.

Υπό τους ίδιους όρους οι ενώσεις οικονομικών φορέων μπορούν να στηρίζονται στις ικανότητες των συμμετεχόντων στην ένωση ή άλλων φορέων.

Οι οικονομικοί φορείς θα πρέπει επί ποινής απαραδέκτου να ορίζουν στην προσφορά τους το τμήμα της σύμβασης που προτίθενται να αναθέσουν με την μορφή υπεργολαβίας σε τρίτους.

### 2.2.9 Κανόνες απόδειξης ποιοτικής επιλογής

#### 2.2.9.1 Προκαταρκτική απόδειξη κατά την υποβολή προσφορών

Προς προκαταρκτική απόδειξη ότι οι προσφέροντες οικονομικοί φορείς: α) δεν βρίσκονται σε μία από τις καταστάσεις της παραγράφου 2.2.3 και β) πληρούν τα σχετικά κριτήρια επιλογής των παραγράφων 2.2.4, 2.2.5, 2.2.6 και 2.2.7 της παρούσης, προσκομίζουν κατά την υποβολή της προσφοράς τους, ως δικαιολογητικό συμμετοχής, το προβλεπόμενο από το άρθρο 79 παρ. 1 και 3 του ν. 4412/2016 Ευρωπαϊκό Ενιαίο Έγγραφο Σύμβασης (ΕΕΕΣ), σύμφωνα με το επισυναπτόμενο στην παρούσα Παραρτήματα I το οποίο αποτελεί ενημερωμένη υπεύθυνη δήλωση, με τις συνέπειες του ν. 1599/1986. Το ΕΕΕΣ καταρτίζεται βάσει του τυποποιημένου εντύπου του Παραρτήματος 2 του Κανονισμού (ΕΕ) 2016/7 και συμπληρώνεται από τους προσφέροντες οικονομικούς φορείς σύμφωνα με τις οδηγίες του Παραρτήματος I.

Σε όλες τις περιπτώσεις, όπου περισσότερα από ένα φυσικά πρόσωπα είναι μέλη του διοικητικού, διευθυντικού ή εποπτικού οργάνου ενός οικονομικού φορέα ή έχουν εξουσία εκπροσώπησης, λήψης αποφάσεων ή ελέγχου σε αυτό, υποβάλλεται ένα Ευρωπαϊκό Ενιαίο Έγγραφο Σύμβασης (ΕΕΕΣ), το οποίο είναι δυνατό να φέρει μόνο την υπογραφή του κατά περίπτωση εκπροσώπου του οικονομικού φορέα ως προκαταρκτική απόδειξη των λόγων αποκλεισμού του άρθρου 2.2.3.1 της παρούσας για το σύνολο των φυσικών προσώπων που είναι μέλη του διοικητικού, διευθυντικού ή εποπτικού οργάνου του ή έχουν εξουσία εκπροσώπησης, λήψης αποφάσεων ή ελέγχου σε αυτόν.

Ως εκπρόσωπος του οικονομικού φορέα νοείται ο νόμιμος εκπρόσωπος αυτού, όπως προκύπτει από το ισχύον καταστατικό ή το πρακτικό εκπροσώπησής του κατά το χρόνο υποβολής της προσφοράς ή το αρμοδίως εξουσιοδοτημένο φυσικό πρόσωπο να εκπροσωπεί τον οικονομικό φορέα για διαδικασίες σύναψης συμβάσεων ή για συγκεκριμένη διαδικασία σύναψης σύμβασης.





Ευρωπαϊκή Ένωση  
Ευρωπαϊκό Κοινωνικό Ταμείο

ΠΕΡΙΦΕΡΕΙΑ ΚΕΝΤΡΙΚΗΣ ΜΑΚΕΔΟΝΙΑΣ

ΕΙΔΙΚΗ ΥΠΗΡΕΣΙΑ ΔΙΑΧΕΙΡΙΣΗΣ  
Ε.Π. Περιφέρειας Κεντρικής Μακεδονίας



### Με τη συγχρηματοδότηση της Ελλάδας και της Ευρωπαϊκής Ένωσης

Στην περίπτωση υποβολής προσφοράς από ένωση οικονομικών φορέων, το Ευρωπαϊκό Ενιαίο Έγγραφο Σύμβασης (ΕΕΕΣ), υποβάλλεται χωριστά από κάθε μέλος της ένωσης.

#### 2.2.9.2 Αποδεικτικά μέσα

**A.** Το δικαίωμα συμμετοχής των οικονομικών φορέων και οι όροι και προϋποθέσεις συμμετοχής τους, όπως ορίζονται στις παραγράφους 2.2.1 έως 2.2.9, κρίνονται κατά την υποβολή της προσφοράς, κατά την υποβολή των δικαιολογητικών της παρούσας και κατά τη σύναψη της σύμβασης στις περιπτώσεις του άρθρου 105 παρ. 3 περ. γ του ν. 4412/2016.

Στην περίπτωση που προσφέρων οικονομικός φορέας ή ένωση αυτών στηρίζεται στις ικανότητες άλλων φορέων, σύμφωνα με την παράγραφο 2.2.8 της παρούσας, οι φορείς στην ικανότητα των οποίων στηρίζεται υποχρεούνται στην υποβολή των δικαιολογητικών που αποδεικνύουν ότι δεν συντρέχουν οι λόγοι αποκλεισμού της παραγράφου 2.2.3 της παρούσας και ότι πληρούν τα σχετικά κριτήρια επιλογής κατά περίπτωση (παράγραφοι 2.2.4-2.2.9).

Ο οικονομικός φορέας υποχρεούται να αντικαταστήσει έναν φορέα στην ικανότητα του οποίου στηρίζεται, εφόσον ο τελευταίος δεν πληροί το σχετικό κριτήριο επιλογής ή για τον οποίο συντρέχουν λόγοι αποκλεισμού των παραγράφων 2.2.3.1, 2.2.3.2 και 2.2.3.4

**B.1.** Για την απόδειξη της μη συνδρομής των λόγων αποκλεισμού της παραγράφου 2.2.3 οι προσφέροντες οικονομικοί φορείς προσκομίζουν αντίστοιχα τα παρακάτω δικαιολογητικά:

**α)** για την παράγραφο 2.2.3.1 απόσπασμα του σχετικού μητρώου, όπως του ποινικού μητρώου ή, ελλείψει αυτού, ισοδύναμο έγγραφο που εκδίδεται από αρμόδια δικαστική ή διοικητική αρχή του κράτους-μέλους ή της χώρας καταγωγής ή της χώρας όπου είναι εγκατεστημένος ο οικονομικός φορέας, από το οποίο προκύπτει ότι πληρούνται αυτές οι προϋποθέσεις. Η υποχρέωση προσκόμισης του ως άνω αποσπάσματος αφορά και στα μέλη του διοικητικού, διευθυντικού ή εποπτικού οργάνου του εν λόγω οικονομικού φορέα ή στα πρόσωπα που έχουν εξουσία εκπροσώπησης, λήψης αποφάσεων ή ελέγχου σε αυτό κατά τα ειδικότερα αναφερόμενα στην ως άνω παράγραφο,

**β)** για τις παραγράφους 2.2.3.2 και 2.2.3.3 περίπτωση β' πιστοποιητικό που εκδίδεται από την αρμόδια αρχή του οικείου κράτους - μέλους ή χώρας.

Ειδικότερα για τους οικονομικούς φορείς που είναι εγκατεστημένοι στην Ελλάδα, τα πιστοποιητικά ότι δεν τελούν υπό πτώχευση, πτωχευτικό συμβιβασμό ή υπό αναγκαστική διαχείριση ή ότι δεν έχουν υπαχθεί σε διαδικασία εξυγίανσης, εκδίδονται από το αρμόδιο πρωτοδικείο της έδρας του οικονομικού φορέα. Το πιστοποιητικό ότι το νομικό πρόσωπο δεν έχει τεθεί υπό εκκαθάριση με δικαστική απόφαση εκδίδεται από το οικείο Πρωτοδικείο της έδρας του οικονομικού φορέα, το δε πιστοποιητικό ότι δεν έχει τεθεί υπό εκκαθάριση με απόφαση των εταίρων εκδίδεται από το Γ.Ε.Μ.Η., σύμφωνα με τις κείμενες διατάξεις, ως κάθε φορά ισχύουν. Τα φυσικά πρόσωπα (ατομικές επιχειρήσεις) δεν προσκομίζουν πιστοποιητικό περί μη θέσεως σε εκκαθάριση. Η μη αναστολή των επιχειρηματικών δραστηριοτήτων του οικονομικού φορέα, για τους



Ευρωπαϊκή Ένωση  
Ευρωπαϊκό Κοινωνικό Ταμείο

ΠΕΡΙΦΕΡΕΙΑ ΚΕΝΤΡΙΚΗΣ ΜΑΚΕΔΟΝΙΑΣ

ΕΙΔΙΚΗ ΥΠΗΡΕΣΙΑ ΔΙΑΧΕΙΡΙΣΗΣ  
Ε.Π. Περιφέρειας Κεντρικής Μακεδονίας



### Με τη συγχρηματοδότηση της Ελλάδας και της Ευρωπαϊκής Ένωσης

εγκατεστημένους στην Ελλάδα οικονομικούς φορείς αποδεικνύεται μέσω της ηλεκτρονικής πλατφόρμας της Ανεξάρτητης Αρχής Δημοσίων Εσόδων με εκτύπωση της καρτέλας “Στοιχεία Μητρώου/Επιχείρησης”, όπως αυτά εμφανίζονται στο taxinet.

Αν το κράτος-μέλος ή η εν λόγω χώρα δεν εκδίδει τέτοιου είδους έγγραφο ή πιστοποιητικό ή όπου το έγγραφο ή το πιστοποιητικό αυτό δεν καλύπτει όλες τις περιπτώσεις που αναφέρονται στις παραγράφους 2.2.3.1 και 2.2.3.2 και στην περίπτωση β' της παραγράφου 2.2.3.3, το έγγραφο ή το πιστοποιητικό μπορεί να αντικαθίσταται από ένορκη βεβαίωση ή, στα κράτη - μέλη ή στις χώρες όπου δεν προβλέπεται ένορκη βεβαίωση, από υπεύθυνη δήλωση του ενδιαφερομένου ενώπιον αρμόδιας δικαστικής ή διοικητικής αρχής, συμβολαιογράφου ή αρμόδιου επαγγελματικού ή εμπορικού οργανισμού του κράτους - μέλους ή της χώρας καταγωγής ή της χώρας

όπου είναι εγκατεστημένος ο οικονομικός φορέας.

Οι αρμόδιες δημόσιες αρχές παρέχουν, όπου κρίνεται αναγκαίο, επίσημη δήλωση στην οποία αναφέρεται ότι δεν εκδίδονται τα έγγραφα ή τα πιστοποιητικά της παρούσας παραγράφου ή ότι τα έγγραφα αυτά δεν καλύπτουν όλες τις περιπτώσεις που αναφέρονται στις παραγράφους 2.2.3.1 και 2.2.3.2 και στην περίπτωση β' της παραγράφου 2.2.3.3.

Για τις λοιπές περιπτώσεις της παραγράφου 2.2.3.3 υπεύθυνη δήλωση του προσφέροντος οικονομικού φορέα ενώπιον αρμόδιας δικαστικής ή διοικητικής αρχής, συμβολαιογράφου ή αρμόδιου επαγγελματικού ή εμπορικού οργανισμού του κράτους - μέλους ή της χώρας καταγωγής ή της χώρας εγκατάστασής του ότι δεν συντρέχουν στο πρόσωπό του οι οριζόμενοι στην παράγραφο λόγοι αποκλεισμού.

**γ)** για την παράγραφο 2.2.3.2.γ, πιστοποιητικό από τη Διεύθυνση Προγραμματισμού και Συντονισμού της Επιθεώρησης Εργασιακών Σχέσεων, από το οποίο να προκύπτουν οι πράξεις επιβολής προστίμου που έχουν εκδοθεί σε βάρος του οικονομικού φορέα σε χρονικό διάστημα δύο (2) ετών πριν από την ημερομηνία λήξης της προθεσμίας υποβολής προσφοράς. Σε περίπτωση αδυναμίας εκδόσεως του εν λόγω πιστοποιητικού χωρίς ευθύνη του αναδόχου αρκεί σχετική ένορκη βεβαίωση εκ μέρους του αναδόχου.

**δ)** για την παράγραφο 2.2.3.5 υπεύθυνη δήλωση του προσφέροντος οικονομικού φορέα ενώπιον αρμόδιας δικαστικής ή διοικητικής αρχής, συμβολαιογράφου ή αρμόδιου επαγγελματικού ή εμπορικού οργανισμού του κράτους - μέλους ή της χώρας καταγωγής ή της χώρας εγκατάστασής του ότι δεν έχει εκδοθεί σε βάρος του απόφαση αποκλεισμού, σύμφωνα με το άρθρο 74 του ν. 4412/2016.

**Β.2.** Για την απόδειξη της απαίτησης της παραγράφου 2.2.4 (απόδειξη καταλληλότητας για την άσκηση επαγγελματικής δραστηριότητας)

προσκομίζουν πιστοποιητικό/βεβαίωση του οικείου επαγγελματικού ή εμπορικού μητρώου του κράτους εγκατάστασης. Οι οικονομικοί φορείς που είναι εγκατεστημένοι σε κράτος μέλος της Ευρωπαϊκής Ένωσης προσκομίζουν πιστοποιητικό/βεβαίωση του αντίστοιχου επαγγελματικού ή εμπορικού μητρώου του Παραρτήματος XI του Προσαρτήματος Α' του ν. 4412/2016, με το οποίο πιστοποιείται αφενός η εγγραφή τους



### Με τη συγχρηματοδότηση της Ελλάδας και της Ευρωπαϊκής Ένωσης

σε αυτό και αφετέρου το ειδικό επάγγελμά τους. Στην περίπτωση που χώρα δεν τηρεί τέτοιο μητρώο, το έγγραφο ή το πιστοποιητικό μπορεί να αντικαθίσταται από ένορκη βεβαίωση ή, στα κράτη - μέλη ή στις χώρες όπου δεν προβλέπεται ένορκη βεβαίωση, από υπεύθυνη δήλωση του ενδιαφερομένου ενώπιον αρμόδιας δικαστικής ή διοικητικής αρχής, συμβολαιογράφου ή αρμόδιου επαγγελματικού ή εμπορικού οργανισμού της χώρας καταγωγής ή της χώρας όπου είναι εγκατεστημένος ο οικονομικός φορέας ότι δεν τηρείται τέτοιο μητρώο και ότι ασκεί τη δραστηριότητα που απαιτείται για την εκτέλεση του αντικειμένου της υπό ανάθεση σύμβασης.

Οι εγκατεστημένοι στην Ελλάδα οικονομικοί φορείς προσκομίζουν βεβαίωση εγγραφής στο οικείο Επιμελητήριο/ ΓΕΜΗ.

**B.3.** Για την απόδειξη της οικονομικής και χρηματοοικονομικής επάρκειας της παραγράφου 2.2.5 οι οικονομικοί φορείς προσκομίζουν τους Ισολογισμούς των τελευταίων τριών (3) διαχειριστικών χρήσεων πριν το έτος διενέργειας του διαγωνισμού, σε περίπτωση που ο προσωρινός Ανάδοχος υποχρεούται στην έκδοση Ισολογισμών ή Υπεύθυνης Δήλωσης του νομίμου εκπροσώπου του (δεν απαιτείται θεώρηση του γνησίου της υπογραφής) περί του συνολικού ύψους του ετήσιου κύκλου εργασιών, σε περίπτωση που δεν υποχρεούται στην έκδοση Ισολογισμών. Εάν ο οικονομικός φορέας, για βάσιμο λόγο, δεν είναι σε θέση να προσκομίσει τα ανωτέρω δικαιολογητικά, μπορεί να αποδεικνύει την οικονομική και χρηματοοικονομική του επάρκεια με οποιοδήποτε άλλο κατάλληλο έγγραφο.

**B.4.** Για την απόδειξη της τεχνικής ικανότητας της παραγράφου 2.2.6 οι οικονομικοί φορείς προσκομίζουν:

**B.4.1. Κατάλογο και συνοπτική περιγραφή των κυριότερων παρόμοιων με το προκηρυσσόμενο έργων, τα οποία υλοποίησαν κατά την προηγούμενη τριετία πριν το έτος διενέργειας του διαγωνισμού, με ένδειξη της οικονομικής τους αξίας, του χρόνου υλοποίησης, του παραλήπτη και του ποσοστού συμμετοχής του διαγωνιζομένου σε αυτό.**

Η παρουσίαση των σχετικών έργων θα γίνει σύμφωνα με το υπόδειγμα:

| A/A | ΠΕΛΑΤΗΣ | ΤΙΤΛΟΣ / ΣΥΝΤΟΜΗ ΠΕΡΙΓΡΑΦΗ ΤΟΥ ΕΡΓΟΥ | ΔΙΑΡΚΕΙΑ ΕΚΤΕΛΕΣΗΣ (από ...έως) | ΠΡΟΫΠΟΛΟΓΙΣΜΟΣ (σε Ευρώ) | ΠΟΣΟΣΤΟ ΣΥΜΜΕΤΟΧΗΣ (%) | ΠΑΡΟΥΣΑ ΦΑΣΗ | ΣΥΝΟΠΤΙΚΗ ΠΕΡΙΓΡΑΦΗ ΣΥΝΕΙΣΦΟΡΑΣ ΣΤΟ ΕΡΓΟ | ΕΙΔΟΣ ΣΥΝΑΦΕΙΑΣ | ΣΤΟΙΧΕΙΟ ΤΕΚΜΗΡΙΩΣΗΣ |
|-----|---------|--------------------------------------|---------------------------------|--------------------------|------------------------|--------------|--|-----------------|----------------------|
|     |         |                                      |                                 |                          |                        |              |  |                 |                      |
|     |         |                                      |                                 |                          |                        |              |  |                 |                      |

**B.4.2. Πιστοποιητικά από πελάτες και σχετικές βεβαιώσεις για την υλοποίηση των έργων που αναφέρονται στον παραπάνω κατάλογο**

#### Με τη συγχρηματοδότηση της Ελλάδας και της Ευρωπαϊκής Ένωσης

- Εάν ο Πελάτης είναι δημόσιος φορέας, ως στοιχείο τεκμηρίωσης υποβάλλεται πιστοποιητικό που συντάσσεται από την αρμόδια δημόσια αρχή ή πρωτόκολλο παραλαβής από την αρμόδια αρχή.
- Εάν ο Πελάτης είναι ιδιώτης, ως στοιχείο τεκμηρίωσης υποβάλλεται σχετική επιστολή του ιδιώτη
- Εάν το έργο ο υποψήφιος οικονομικός φορέας το έχει υλοποιήσει ως μέλος Ένωσης ή Κοινοπραξίας προσκομίζει επιπρόσθετα και αντίγραφο του Συμφωνητικού που να αποδεικνύεται το ποσοστό συμμετοχής του.

#### **B.4.3. Δικαιολογητικά για τεκμηρίωση της τεχνικής ικανότητας της προτεινόμενης στελέχωσης της Ομάδας Έργου**

Οι υποψήφιοι οικονομικοί φορείς προσκομίζουν τα ακόλουθα:

**B.4.3.1. Οι υποψήφιοι οικονομικοί φορείς για την τεκμηρίωση των απαιτούμενων προσόντων της προτεινόμενης στελέχωσης της Ομάδας του Συμβούλου σύμφωνα με την παράγραφο 2.2.6 της παρούσας προσκομίζουν τα παρακάτω αποδεικτικά στοιχεία κατά περίπτωση:**

##### **B.4.3.1.1 Υπεύθυνος Έργου –Επιστημονικός Υπεύθυνος Έργου**

1. Τίτλος σπουδών
2. Μεταπτυχιακός ή/ και διδακτορικός τίτλος σπουδών
3. Αναλυτικό βιογραφικό σημείωμα
4. Βεβαιώσεις για τα αναφερόμενα στο ανωτέρω βιογραφικό σημείωμα έργα από τις κατά περίπτωση Αναθέτουσες Αρχές ή Αναδόχους των έργων, με αναφορά σε έτη απασχόλησης, που να αποδεικνύουν την απαιτούμενη εμπειρία.

##### **B.4.3.1.2 Λοιπά μέλη της Ομάδας Έργου**

1. Τίτλος σπουδών,
2. Μεταπτυχιακός ή/ και διδακτορικός τίτλος σπουδών ( αν απαιτείται )
3. Αναλυτικό βιογραφικό σημείωμα
4. Βεβαιώσεις για τα αναφερόμενα στο ανωτέρω βιογραφικό σημείωμα έργα από τις κατά περίπτωση Αναθέτουσες Αρχές ή Αναδόχους των έργων, με αναφορά σε έτη απασχόλησης, που να αποδεικνύουν την απαιτούμενη εμπειρία.

##### **B.4.3.2. Υπεύθυνες Δηλώσεις**

### Με τη συγχρηματοδότηση της Ελλάδας και της Ευρωπαϊκής Ένωσης

Ο υποψήφιος Ανάδοχος, συμπληρωματικά με τους ανωτέρω Πίνακες, θα πρέπει να καταθέσει **υπεύθυνες δηλώσεις του Ν. 1599/1986 όπως ισχύει**, με τις οποίες θα δηλώνεται ότι αποδέχονται να συμμετάσχουν στην Ομάδα Έργου του υποψηφίου και να εργαστούν στις εγκαταστάσεις της Αναθέτουσας Αρχής και όπου αλλού τους ζητηθεί για όλο το διάστημα απασχόλησης τους στο έργο, εφόσον αυτός ανακηρυχθεί ανάδοχος, έως το πέρας της διάρκειας του Έργου και ότι γνωρίζουν και αποδέχονται τους όρους της παρούσας προκήρυξης.

Διευκρινίζεται ότι δεν απαιτείται η ψηφιακή υπογραφή των ανωτέρω υπεύθυνων δηλώσεων από τους υπογράφοντες ούτε η νόμιμη θεώρηση του γνησίου της υπογραφής τους. Οι ανωτέρω υπεύθυνες δηλώσεις επισυνάπτονται ηλεκτρονικά σε μορφή αρχείου pdf στον φάκελο της προσφοράς σύμφωνα με την παράγραφο 2.4.3 της παρούσας και υπογράφονται και με ψηφιακή υπογραφή από τον προσφέροντα οικονομικό φορέα.

**Σε περίπτωση που ο προσφέρων οικονομικός φορέας προτίθεται να αναθέσει υπεργολαβικά σε τρίτους την υλοποίηση τμήματος του υπό ανάθεση Έργου, τότε θα πρέπει να καταθέσει συμπληρωμένο τον παρακάτω πίνακα.**

| Περιγραφή τμήματος Έργου που προτίθεται ο υποψήφιος Ανάδοχος να αναθέσει σε Υπεργολάβο | Επωνυμία, Στοιχεία Επικοινωνίας, Νόμιμοι Εκπρόσωποι Υπεργολάβου | Ημερομηνία Δήλωσης Συνεργασίας |
|--|---|--------------------------------|
|  |   |                                |
|  |   |                                |

Συμπληρωματικά με τον ανωτέρω Πίνακα, ο προσφέρων οικονομικός φορέας θα πρέπει να καταθέσει :

α) Υπεύθυνη δήλωσή του ότι δεσμεύεται να χρησιμοποιήσει τον Υπεργολάβο για το τμήμα του έργου που έχει δηλώσει στην προσφορά του.

β) Υπεύθυνες δηλώσεις των νομίμων εκπροσώπων των υπεργολάβων, με τις οποίες θα δηλώνεται ότι αποδέχονται τη συνεργασία αυτή και ότι δεσμεύονται να υλοποιήσουν το τμήμα της σύμβασης που περιγράφεται στην προσφορά του οικονομικού φορέα, εφόσον αυτός ανακηρυχθεί ανάδοχος, έως την πλήρη εκτέλεση του. Εφόσον ο υπεργολάβος είναι νομικό πρόσωπο θα πρέπει να αναφερθούν τα εμπλεκόμενα φυσικά πρόσωπα και να προσκομιστούν οι σχετικές υπεύθυνες δηλώσεις από τα πρόσωπα αυτά ότι αποδέχονται τη συνεργασία του υπεργολάβου με τον προσφέροντα οικονομικό φορέα και ότι δεσμεύονται να υλοποιήσουν το τμήμα της σύμβασης που περιγράφεται στην προσφορά



Ευρωπαϊκή Ένωση  
Ευρωπαϊκό Κοινωνικό Ταμείο

ΠΕΡΙΦΕΡΕΙΑ ΚΕΝΤΡΙΚΗΣ ΜΑΚΕΔΟΝΙΑΣ

ΕΙΔΙΚΗ ΥΠΗΡΕΣΙΑ ΔΙΑΧΕΙΡΙΣΗΣ  
Ε.Π. Περιφέρειας Κεντρικής Μακεδονίας



### Με τη συγχρηματοδότηση της Ελλάδας και της Ευρωπαϊκής Ένωσης

του οικονομικού φορέα, εφόσον αυτός ανακηρυχθεί ανάδοχος, έως την πλήρη εκτέλεση του.

Διευκρινίζεται ότι δεν απαιτείται η ψηφιακή υπογραφή των ανωτέρω υπεύθυνων δηλώσεων των νομίμων εκπροσώπων των υπεργολάβων ούτε η θεώρηση του γνησίου της υπογραφής τους. Οι ανωτέρω υπεύθυνες δηλώσεις επισυνάπτονται ηλεκτρονικά σε μορφή αρχείου pdf στον φάκελο της προσφοράς σύμφωνα με την παράγραφο 2.4.3 της παρούσας και υπογράφονται και με ψηφιακή υπογραφή από τον προσφέροντα οικονομικό φορέα.

Ειδικά, όσον αφορά στα κριτήρια επαγγελματικής ικανότητας που σχετίζονται με τους τίτλους σπουδών και τα επαγγελματικά προσόντα που ορίζονται στην περίπτωση στ' του Μέρους ΙΙ του Παραρτήματος ΧΙΙ του Προσαρτήματος Α' του ν. 4412/2016 ή με την σχετική επαγγελματική εμπειρία, οι οικονομικοί φορείς, μπορούν να χρησιμοποιούν υπεργολάβους, μόνο, εάν οι τελευταίοι θα εκτελέσουν τις εργασίες ή τις υπηρεσίες για τις οποίες απαιτούνται οι συγκεκριμένες ικανότητες.

**B.5.** Για την απόδειξη της συμμόρφωσής τους με πρότυπα διασφάλισης ποιότητας και πρότυπα περιβαλλοντικής διαχείρισης της παραγράφου **2.2.7** οι οικονομικοί φορείς προσκομίζουν σχετικά πιστοποιητικά.

**B.6.** Για την απόδειξη της νόμιμης σύστασης και εκπροσώπησης, στις περιπτώσεις που ο οικονομικός φορέας είναι νομικό πρόσωπο, προσκομίζει τα κατά περίπτωση νομιμοποιητικά έγγραφα σύστασης και νόμιμης εκπροσώπησης (όπως καταστατικά, πιστοποιητικά μεταβολών, αντίστοιχα ΦΕΚ, συγκρότηση Δ.Σ. σε σώμα, σε περίπτωση Α.Ε., κλπ., ανάλογα με τη νομική μορφή του διαγωνιζομένου). Από τα ανωτέρω έγγραφα πρέπει να προκύπτουν η νόμιμη σύστασή του, όλες οι σχετικές τροποποιήσεις των καταστατικών, το/τα πρόσωπο/α που δεσμεύει/ουν νόμιμα την εταιρία κατά την ημερομηνία διενέργειας του διαγωνισμού (νόμιμος εκπρόσωπος, δικαίωμα υπογραφής κλπ.), τυχόν τρίτοι, στους οποίους έχει χορηγηθεί εξουσία εκπροσώπησης, καθώς και η θητεία του/των ή/και των μελών του οργάνου διοίκησης/ νόμιμου εκπροσώπου.

**B.7.** Οι οικονομικοί φορείς που είναι εγγεγραμμένοι σε επίσημους καταλόγους που προβλέπονται από τις εκάστοτε ισχύουσες εθνικές διατάξεις της χώρας εγκατάστασής τους ή διαθέτουν πιστοποίηση από οργανισμούς πιστοποίησης που συμμορφώνονται με τα ευρωπαϊκά πρότυπα πιστοποίησης, κατά την έννοια του Παραρτήματος VII του Προσαρτήματος Α' του ν. 4412/2016, μπορούν να προσκομίζουν στις αναθέτουσες αρχές πιστοποιητικό εγγραφής εκδιδόμενο από την αρμόδια αρχή ή το πιστοποιητικό που εκδίδεται από τον αρμόδιο οργανισμό πιστοποίησης.

Στα πιστοποιητικά αυτά αναφέρονται τα δικαιολογητικά βάσει των οποίων έγινε η εγγραφή των εν λόγω οικονομικών φορέων στον επίσημο κατάλογο ή η πιστοποίηση και η κατάταξη στον εν λόγω κατάλογο.

### Με τη συγχρηματοδότηση της Ελλάδας και της Ευρωπαϊκής Ένωσης

Η πιστοποιούμενη εγγραφή στους επίσημους καταλόγους από τους αρμόδιους οργανισμούς ή το πιστοποιητικό, που εκδίδεται από τον οργανισμό πιστοποίησης, συνιστά τεκμήριο καταλληλότητας όσον αφορά τις απαιτήσεις ποιοτικής επιλογής, τις οποίες καλύπτει ο επίσημος κατάλογος ή το πιστοποιητικό.

Οι οικονομικοί φορείς που είναι εγγεγραμμένοι σε επίσημους καταλόγους απαλλάσσονται από την υποχρέωση υποβολής των δικαιολογητικών που αναφέρονται στο πιστοποιητικό εγγραφής τους.

**B.8.** Οι ενώσεις οικονομικών φορέων που υποβάλλουν κοινή προσφορά, υποβάλλουν τα παραπάνω, κατά περίπτωση δικαιολογητικά, για κάθε οικονομικό φορέα που συμμετέχει στην ένωση, σύμφωνα με τα ειδικότερα προβλεπόμενα στο άρθρο 19 παρ. 2 του ν. 4412/2016.

**B.9.** Στην περίπτωση που οικονομικός φορέας επιθυμεί να στηριχθεί στις ικανότητες άλλων φορέων, σύμφωνα με την παράγραφο 2.2.8 για την απόδειξη ότι θα έχει στη διάθεσή του τους αναγκαίους πόρους, προσκομίζει, ιδίως, σχετική έγγραφη δέσμευση των φορέων αυτών για τον σκοπό αυτό.

## 2.3 Κριτήρια Ανάθεσης

### 2.3.1 Κριτήριο ανάθεσης

Κριτήριο ανάθεσης της Σύμβασης είναι η πλέον συμφέρουσα από οικονομική άποψη προσφορά βάσει βέλτιστης σχέσης ποιότητας – τιμής, η οποία εκτιμάται βάσει των κάτωθι κριτηρίων:

**Πίνακας 1. Ομάδες και συντελεστές κριτηρίων τεχνικής αξιολόγησης**

| A/A | Ομάδες και Επιμέρους Κριτήρια Αξιολόγησης   | Συντελεστής Βαρύτητας |
|-----|---|-----------------------|
| A.  | <b>Συνολική προσέγγιση του έργου, μεθοδολογία και πλαίσιο λειτουργίας - επιχειρησιακός σχεδιασμός του έργου</b>   | 50%                   |
| A1  | <b>Συνολική κατανόηση του έργου-</b> Αντίληψη του αντικειμένου, των απαιτήσεων, των στόχων και εκροών του έργου, κατανόηση του πλαισίου αξιών και αρχών, αναγνώριση | 10                    |



Ευρωπαϊκή Ένωση  
Ευρωπαϊκό Κοινωνικό Ταμείο

ΠΕΡΙΦΕΡΕΙΑ ΚΕΝΤΡΙΚΗΣ ΜΑΚΕΔΟΝΙΑΣ

ΕΙΔΙΚΗ ΥΠΗΡΕΣΙΑ ΔΙΑΧΕΙΡΙΣΗΣ

Ε.Π. Περιφέρειας Κεντρικής Μακεδονίας



ανάπτυξη - εργασία - αλληλεγγύη

Με τη συγχρηματοδότηση της Ελλάδας και της Ευρωπαϊκής Ένωσης

|           |  |           |
|-----------|--|-----------|
|           | των κινδύνων και των προϋποθέσεων για την ομαλή υλοποίηση του έργου.   |           |
| A2        | <b>Αποτελεσματικότητα μεθοδολογίας και Πλαίσιο Λειτουργίας-Επιχειρησιακός Σχεδιασμός Υποέργου 1</b> για την επιτυχή υλοποίηση του Υποέργου 1 και την επίτευξη των τιθέμενων στόχων στη βάση των «Γενικών Μεθοδολογικών Αρχών» μέσω: <ul style="list-style-type: none"><li>- της μείωσης των ενδεχόμενων κινδύνων και απειλών,</li><li>- του εύλογου προγραμματισμού, συντονισμού και παρακολούθησης των ενεργειών και δράσεων του Υποέργου,</li><li>- της κατάλληλης στελέχωσης / καταμερισμού αρμοδιοτήτων.</li></ul> | 40        |
| <b>B.</b> | <b>ΠΡΟΓΡΑΜΜΑΤΙΣΜΟΣ ΕΡΓΑΣΙΩΝ</b>  | <b>20</b> |
| B.1       | <b>Ποιότητα της ανάλυση του έργου σε στάδια και ενότητες ενεργειών-</b><br>Συμβατότητα της περιγραφής του έργου σε διαδοχικά στάδια υλοποίησης, ενέργειες και παραδοτέα, με τις απαιτήσεις της διακήρυξης και με την μεθοδολογία υλοποίησης των δράσεων.   | 10        |
| B.2       | <b>Ποιότητα του Χρονοπρογραμματισμού υλοποίησης του έργου-</b><br>Αποτελεσματικότητα του Χρονοδιαγράμματος υλοποίησης του έργου και συμβατότητα του χρονοδιαγράμματος με τους όρους της Διακήρυξης   | 10        |
| <b>Γ.</b> | <b>Οργάνωση/διοίκηση έργου - Ομάδα Έργου</b>   | <b>30</b> |
| Γ.1       | <b>Αποτελεσματικότητα του σχήματος διοίκησης και οργάνωσης του Έργου και</b>   | 20        |

Με τη συγχρηματοδότηση της Ελλάδας και της Ευρωπαϊκής Ένωσης

|     |  |             |
|-----|--|-------------|
|     | του συστήματος επικοινωνίας του Αναδόχου με την Αναθέτουσα Αρχή  |             |
| Γ.2 | <b>Απασχόληση και συμπληρωματικότητα των μελών της Ομάδας Έργου</b> – Καθήκοντα και βαθμός εμπλοκής των μελών. | 10          |
|     | <b>ΣΥΝΟΛΟ</b>  | <b>100%</b> |

### 2.3.2 Βαθμολόγηση και κατάταξη προσφορών

#### 2.3.2.1 Βαθμολόγηση τεχνικών προσφορών

Η βαθμολόγηση κάθε κριτηρίου αξιολόγησης κυμαίνεται από 100 βαθμούς στην περίπτωση που ικανοποιούνται ακριβώς όλοι οι όροι των τεχνικών προδιαγραφών, αυξάνεται δε μέχρι τους 120 βαθμούς όταν υπερκαλύπτονται οι απαιτήσεις του συγκεκριμένου κριτηρίου.

Κάθε κριτήριο αξιολόγησης βαθμολογείται αυτόνομα με βάση τα στοιχεία της προσφοράς.

Η βαθμολόγηση πρέπει να είναι πλήρως και ειδικά αιτιολογημένη και να περιλαμβάνει υποχρεωτικά, εκτός από τη βαθμολογία, και την λεκτική διατύπωση της κρίσης ανά κριτήριο.

Η σταθμισμένη βαθμολογία του κάθε κριτηρίου θα προκύπτει από το γινόμενο του επιμέρους συντελεστή βαρύτητας επί τη βαθμολογία του, η δε συνολική βαθμολογία της προσφοράς θα προκύπτει από το άθροισμα των σταθμισμένων βαθμολογιών όλων των κριτηρίων.

Η **συνολική βαθμολογία της τεχνικής προσφοράς** υπολογίζεται με βάση τον παρακάτω τύπο :

$$\Sigma \text{BT}_j = (U_{\alpha 1} \times \beta_{\alpha 1}) + (U_{\alpha 2} \times \beta_{\alpha 2}) + (U_{\alpha 3} \times \beta_{\alpha 3}) + (U_{\beta 1} \times \beta_{\beta 1}) + (U_{\beta 2} \times \beta_{\beta 2}) + (U_{\gamma} \times \beta_{\gamma})$$

όπου :

$\Sigma \text{BT}_j$  = ο συνολικός βαθμός της τεχνικής προσφοράς της πρότασης **j**,

$U_{i (i=\alpha 1, \alpha 2, \alpha 3, \beta 1, \beta 2, \gamma)}$  = ο βαθμός του κριτηρίου **i** για την πρόταση **j**

$\beta_{i (i=\alpha 1, \alpha 2, \alpha 3, \beta 1, \beta 2, \gamma)}$  = ο συντελεστής βαρύτητας του κριτηρίου **i**





Ευρωπαϊκή Ένωση  
Ευρωπαϊκό Κοινωνικό Ταμείο

ΠΕΡΙΦΕΡΕΙΑ ΚΕΝΤΡΙΚΗΣ ΜΑΚΕΔΟΝΙΑΣ

ΕΙΔΙΚΗ ΥΠΗΡΕΣΙΑ ΔΙΑΧΕΙΡΙΣΗΣ  
Ε.Π. Περιφέρειας Κεντρικής Μακεδονίας



## Με τη συγχρηματοδότηση της Ελλάδας και της Ευρωπαϊκής Ένωσης

Κριτήρια με βαθμολογία μικρότερη από 100 βαθμούς (ήτοι που δεν καλύπτουν/παρουσιάζουν αποκλίσεις από τις τεχνικές προδιαγραφές της παρούσας) επιφέρουν την απόρριψη της προσφοράς.

### **2.3.2.2 Βαθμολόγηση οικονομικών προσφορών:**

Η βαθμολόγηση των οικονομικών Προσφορών γίνεται για όσες Προσφορές δεν έχουν απορριφθεί σε προηγούμενο στάδιο της αξιολόγησης.

Η βαθμολόγηση των Οικονομικών Προσφορών των Προσφερόντων είναι σχετική, και λαμβάνεται υπόψη το ποσό σε Ευρώ έναντι του οποίου προτίθεται να εκτελέσει ο Προσφέρων το Έργο, μη συμπεριλαμβανομένου του ΦΠΑ

### **2.3.2.3 Κατάταξη Προσφορών:**

Μετά την ολοκλήρωση της τεχνικής και οικονομικής βαθμολόγησης κατά τα προηγούμενα, η Επιτροπή Διενέργειας του Διαγωνισμού κατατάσσει τις προσφορές σε Συγκριτικό Πίνακα, κατά φθίνουσα σειρά του τελικού βαθμού βάσει του ακόλουθου μαθηματικού τύπου:

$$TBΣΠ=100*[0,80*(ΣΒΤj / ΣΒΤmax)+0,20*(Bmin/BKj)]$$

Όπου:

TBΣΠ = ο Τελικός Βαθμός Συνολικής Προσφοράς

ΣΒΤj = ο συνολικός βαθμός τεχνικής αξιολόγησης της προσφοράς του υποψηφίου αναδόχου

ΣΒΤmax = ο συνολικός βαθμός τεχνικής αξιολόγησης της καλύτερης τεχνικής προσφοράς

Bmin = το συνολικό κόστος της χαμηλότερης οικονομικής προσφοράς

BKj = το συνολικό κόστος της οικονομικής προσφοράς του υποψηφίου αναδόχου

Η πρώτη στον Συγκριτικό Πίνακα κατάταξης, δηλαδή η προσφορά εκείνη με τον μεγαλύτερο βαθμό TBΣΠ, θεωρείται η πλέον συμφέρουσα από οικονομική άποψη προσφορά.

## 2.4 Κατάρτιση - Περιεχόμενο Προσφορών

### *2.4.1 Γενικοί όροι υποβολής προσφορών*

Οι προσφορές υποβάλλονται με βάση τις απαιτήσεις που ορίζονται στο Παράρτημα III της Διακήρυξης, για όλες τις περιγραφόμενες υπηρεσίες.

Δεν επιτρέπονται εναλλακτικές προσφορές.





Ευρωπαϊκή Ένωση  
Ευρωπαϊκό Κοινωνικό Ταμείο

ΠΕΡΙΦΕΡΕΙΑ ΚΕΝΤΡΙΚΗΣ ΜΑΚΕΔΟΝΙΑΣ

ΕΙΔΙΚΗ ΥΠΗΡΕΣΙΑ ΔΙΑΧΕΙΡΙΣΗΣ  
Ε.Π. Περιφέρειας Κεντρικής Μακεδονίας



## Με τη συγχρηματοδότηση της Ελλάδας και της Ευρωπαϊκής Ένωσης

Η ένωση οικονομικών φορέων υποβάλλει κοινή προσφορά, η οποία υπογράφεται υποχρεωτικά ψηφιακά είτε από όλους τους οικονομικούς φορείς που αποτελούν την ένωση, είτε από εκπρόσωπό τους νομίμως εξουσιοδοτημένο. Στην προσφορά απαραίτητως πρέπει να προσδιορίζεται η έκταση και το είδος της συμμετοχής του (συμπεριλαμβανομένης της κατανομής αμοιβής μεταξύ τους) κάθε μέλους της ένωσης, καθώς και ο εκπρόσωπος/συντονιστής αυτής.

### 2.4.2 Χρόνος και τρόπος υποβολής προσφορών

2.4.2.1 Οι προσφορές υποβάλλονται από τους ενδιαφερόμενους ηλεκτρονικά, μέσω της διαδικτυακής πύλης [www.promitheus.gov.gr](http://www.promitheus.gov.gr) του ΕΣΗΔΗΣ, μέχρι την καταληκτική ημερομηνία και ώρα που ορίζει η παρούσα διακήρυξη, στην Ελληνική Γλώσσα, σε ηλεκτρονικό φάκελο, σύμφωνα με τα αναφερόμενα στο ν.4412/2016, ιδίως άρθρα 36 και 37 και την Υπουργική Απόφαση αριθμ. Π1/2390/2013 (ΦΕΚ 2677/Β - 21.10.13) «Τεχνικές λεπτομέρειες και διαδικασίες λειτουργίας του Εθνικού Συστήματος Ηλεκτρονικών Δημοσίων Συμβάσεων (Ε.Σ.Η.ΔΗ.Σ)».

Για τη συμμετοχή στο διαγωνισμό οι ενδιαφερόμενοι οικονομικοί φορείς απαιτείται να διαθέτουν προηγμένη ηλεκτρονική υπογραφή, όπως ορίζεται στον Κανονισμό (ΕΕ) 910/2014, χορηγούμενη από πιστοποιημένη αρχή παροχής ψηφιακής υπογραφής και να εγγραφούν στο ηλεκτρονικό σύστημα (ΕΣΗΔΗΣ- Διαδικτυακή πύλη [www.promitheus.gov.gr](http://www.promitheus.gov.gr)) ακολουθώντας την κατωτέρω διαδικασία εγγραφής του άρθρου 3 παρ. 3.2 έως 3.4 της Υπουργικής Απόφασης αριθμ. Π1/2390/2013 (ΦΕΚ 2677/Β - 21.10.13) «Τεχνικές λεπτομέρειες και διαδικασίες λειτουργίας του Εθνικού Συστήματος Ηλεκτρονικών Δημοσίων Συμβάσεων (Ε.Σ.Η.ΔΗ.Σ)».

2.4.2.2 Ο χρόνος υποβολής της προσφοράς και οποιαδήποτε ηλεκτρονική επικοινωνία μέσω του συστήματος βεβαιώνεται αυτόματα από το σύστημα με υπηρεσίες χρονοσήμανσης, σύμφωνα με τα οριζόμενα στο άρθρο 37 του ν. 4412/2016 και το άρθρο 9 της ως άνω Υπουργικής Απόφασης.

Μετά την παρέλευση της καταληκτικής ημερομηνίας και ώρας, δεν υπάρχει η δυνατότητα υποβολής προσφοράς στο Σύστημα. Σε περιπτώσεις τεχνικής αδυναμίας λειτουργίας του ΕΣΗΔΗΣ, η αναθέτουσα αρχή θα ρυθμίσει τα της συνέχειας του διαγωνισμού με σχετική ανακοίνωσή της.

2.4.2.3 Οι οικονομικοί φορείς υποβάλλουν με την προσφορά τους τα ακόλουθα:

1) έναν (υπο)φάκελο με την ένδειξη «**Δικαιολογητικά Συμμετοχής -Τεχνική Προσφορά**» στον οποίο περιλαμβάνονται τα κατά περίπτωση απαιτούμενα



Ευρωπαϊκή Ένωση  
Ευρωπαϊκό Κοινωνικό Ταμείο

ΠΕΡΙΦΕΡΕΙΑ ΚΕΝΤΡΙΚΗΣ ΜΑΚΕΔΟΝΙΑΣ

ΕΙΔΙΚΗ ΥΠΗΡΕΣΙΑ ΔΙΑΧΕΙΡΙΣΗΣ  
Ε.Π. Περιφέρειας Κεντρικής Μακεδονίας



### Με τη συγχρηματοδότηση της Ελλάδας και της Ευρωπαϊκής Ένωσης

δικαιολογητικά και η τεχνική προσφορά σύμφωνα με τις διατάξεις της κείμενης νομοθεσίας και την παρούσα.

2) έναν (υπο)φάκελο με την ένδειξη «**Οικονομική Προσφορά**» στον οποίο περιλαμβάνεται η οικονομική προσφορά του οικονομικού φορέα και τα κατά περίπτωση απαιτούμενα δικαιολογητικά.

Από τον προσφέροντα σημαίνονται με χρήση του σχετικού πεδίου του συστήματος τα στοιχεία εκείνα της προσφοράς του που έχουν εμπιστευτικό χαρακτήρα, σύμφωνα με τα οριζόμενα στο άρθρο 21 του ν. 4412/16. Εφόσον ένας οικονομικός φορέας χαρακτηρίζει πληροφορίες ως εμπιστευτικές, λόγω ύπαρξης τεχνικού ή εμπορικού απορρήτου, στη σχετική δήλωσή του, αναφέρει ρητά όλες τις σχετικές διατάξεις νόμου ή διοικητικές πράξεις που επιβάλλουν την εμπιστευτικότητα της συγκεκριμένης πληροφορίας.

Δεν χαρακτηρίζονται ως εμπιστευτικές πληροφορίες σχετικά με τις τιμές μονάδας, τις προσφερόμενες ποσότητες, την οικονομική προσφορά και τα στοιχεία της τεχνικής προσφοράς που χρησιμοποιούνται για την αξιολόγησή της.

2.4.2.4 .Οι οικονομικοί φορείς συντάσσουν την τεχνική και οικονομική τους προσφορά επισυνάπτοντας ψηφιακά υπογεγραμμένα τα σχετικά αρχεία σύμφωνα με τα άρθρα 2.4.3.2 και 2.4.4.

2.4.2.5 Ο χρήστης - οικονομικός φορέας υποβάλλει τους ανωτέρω (υπο)φακέλους μέσω του Συστήματος, όπως περιγράφεται παρακάτω:

Τα στοιχεία και δικαιολογητικά για τη συμμετοχή του οικονομικού φορέα στη διαδικασία υποβάλλονται από αυτόν ηλεκτρονικά σε μορφή αρχείων τύπου .pdf και εφόσον έχουν συνταχθεί/παραχθεί από τον ίδιο, φέρουν ορατή μη κρυπτογραφημένη ψηφιακή υπογραφή σκληρής αποθήκευσης, χωρίς να απαιτείται θεώρηση γνησίου της υπογραφής.

Από το Σύστημα εκδίδεται ηλεκτρονική απόδειξη υποβολής προσφοράς, η οποία αποστέλλεται στον οικονομικό φορέα με μήνυμα ηλεκτρονικού ταχυδρομείου.

Εντός τριών (3) εργασίμων ημερών από την ηλεκτρονική υποβολή των ως άνω στοιχείων και δικαιολογητικών προσκομίζονται υποχρεωτικά από τον οικονομικό φορέα στην αναθέτουσα αρχή, σε έντυπη μορφή και σε σφραγισμένο φάκελο, τα στοιχεία της ηλεκτρονικής προσφοράς τα οποία απαιτείται να προσκομισθούν σε πρωτότυπη μορφή σύμφωνα με τον ν. 4250/2014. Τέτοια στοιχεία και δικαιολογητικά είναι ενδεικτικά η εγγυητική επιστολή συμμετοχής, τα πρωτότυπα έγγραφα τα οποία δεν έχουν συνταχθεί από τον φορέα και συνεπώς δεν φέρουν ψηφιακή υπογραφή, καθώς και τα έγγραφα που φέρουν τη Σφραγίδα της Χάγης (Apostille). Δεν προσκομίζονται σε έντυπη μορφή στοιχεία και δικαιολογητικά τα οποία φέρουν ψηφιακή υπογραφή, τα ΦΕΚ, τα τεχνικά φυλλάδια και όσα προβλέπεται από το ν. 4250/2014 ότι οι φορείς υποχρεούνται να αποδέχονται σε αντίγραφα των πρωτοτύπων.



Ευρωπαϊκή Ένωση  
Ευρωπαϊκό Κοινωνικό Ταμείο

ΠΕΡΙΦΕΡΕΙΑ ΚΕΝΤΡΙΚΗΣ ΜΑΚΕΔΟΝΙΑΣ

ΕΙΔΙΚΗ ΥΠΗΡΕΣΙΑ ΔΙΑΧΕΙΡΙΣΗΣ  
Ε.Π. Περιφέρειας Κεντρικής Μακεδονίας



### Με τη συγχρηματοδότηση της Ελλάδας και της Ευρωπαϊκής Ένωσης

Η αναθέτουσα αρχή μπορεί να ζητεί από προσφέροντες και υποψήφιους σε οποιοδήποτε χρονικό σημείο κατά την διάρκεια της διαδικασίας, να υποβάλλουν σε έντυπη μορφή και σε εύλογη προθεσμία όλα ή ορισμένα δικαιολογητικά και στοιχεία που έχουν υποβάλει ηλεκτρονικά, όταν αυτό απαιτείται για την ορθή διεξαγωγή της διαδικασίας.

#### 2.4.3 Περιεχόμενα Φακέλου «Δικαιολογητικά Συμμετοχής - Τεχνική Προσφορά»

2.4.3.1 Τα στοιχεία και δικαιολογητικά για την συμμετοχή των προσφερόντων στη διαγωνιστική διαδικασία περιλαμβάνουν: α) το Ευρωπαϊκό Ενιαίο Έγγραφο Σύμβασης (Ε.Ε.Ε.Σ.), όπως προβλέπεται στην παρ. 1 και 3 του άρθρου 79 του ν. 4412/2016 και β) την εγγύηση συμμετοχής, όπως προβλέπεται στο άρθρο 72 του Ν.4412/2016 και τα άρθρα 2.1.5 και 2.2.2 αντίστοιχα της παρούσας διακήρυξης.

Οι προσφέροντες συμπληρώνουν το σχετικό πρότυπο ΕΕΕΣ το οποίο έχει αναρτηθεί, σε μορφή αρχείων τύπου XML και PDF, στη διαδικτυακή πύλη [www.promitheus.gov.gr](http://www.promitheus.gov.gr) του Ε.Σ.Η.ΔΗ.Σ. και αποτελεί αναπόσπαστο τμήμα της διακήρυξης (Παράρτημα Ι).

Η εγγυητική επιστολή συμμετοχής προσκομίζεται σε έντυπη μορφή (πρωτότυπο) εντός τριών (3) εργάσιμων ημερών από την ηλεκτρονική υποβολή.

Οι ενώσεις οικονομικών φορέων που υποβάλλουν κοινή προσφορά, υποβάλλουν το ΕΕΕΣ για κάθε οικονομικό φορέα που συμμετέχει στην ένωση.

#### 2.4.3.2.

Η τεχνική προσφορά θα πρέπει να καλύπτει όλες τις απαιτήσεις και τις προδιαγραφές που έχουν τεθεί από την αναθέτουσα αρχή στο Παράρτημα ΙΙΙ της διακήρυξης, περιγράφοντας ακριβώς πώς οι συγκεκριμένες απαιτήσεις και προδιαγραφές πληρούνται.

Στην ενότητα αυτή, ο διαγωνιζόμενος πρέπει να αναφέρει αναλυτικά την τεχνική του πρόταση για την υλοποίηση του Έργου, τη μεθοδολογία υλοποίησής του σύμφωνα με τα οριζόμενα στην παρούσα.

Ακόμη, ο διαγωνιζόμενος θα πρέπει να συμπεριλάβει οποιοδήποτε επιπλέον στοιχείο τεκμηριώνει πληρέστερα την πρότασή του και απαντά στις επιμέρους απαιτήσεις που τίθενται στην παρούσα προκήρυξη, αλλά και στα αντίστοιχα κριτήρια αξιολόγησης της Τεχνικής Προσφοράς.

Οι οικονομικοί φορείς αναφέρουν το τμήμα της σύμβασης που προτίθενται να αναθέσουν υπό μορφή υπεργολαβίας σε τρίτους, καθώς και τους υπεργολάβους που προτείνουν.

Η **Τεχνική Προσφορά** που θα υποβάλει ο υποψήφιος Ανάδοχος πρέπει να περιλαμβάνει εκτός από την παρουσίαση του υποψηφίου αναδόχου και τα ακόλουθα:

Με τη συγχρηματοδότηση της Ελλάδας και της Ευρωπαϊκής Ένωσης

|             |  |
|-------------|--|
| <b>A.</b>   | <b>ΣΥΝΟΛΙΚΗ ΠΡΟΣΣΕΓΙΣΗ ΤΟΥ ΈΡΓΟΥ, ΜΕΘΟΔΟΛΟΓΙΑ ΚΑΙ ΠΛΑΙΣΙΟ ΛΕΙΤΟΥΡΓΙΑΣ - ΕΠΙΧΕΙΡΗΣΙΑΚΟΣ ΣΧΕΔΙΑΣΜΟΣ ΤΟΥ ΕΡΓΟΥ</b>  |
| <b>A.1.</b> | <p><b>Συνολική κατανόηση του Έργου, Αντικείμενο, Περιβάλλον και Απαιτήσεις του Έργου</b></p> <p>Περιγραφή του τρόπου με τον οποίο ο προσφέρων σκοπεύει να προσεγγίσει την υλοποίηση του Αντικειμένου του Έργου, από την οποία πρέπει να αποδεικνύεται ότι ο Προσφέρων κατανοεί:</p> <ul style="list-style-type: none"> <li>• Το αντικείμενο του Έργου και τις απαιτήσεις της Σύμβασης,</li> <li>• το περιβάλλον του έργου,</li> <li>• το πλαίσιο αξιών και αρχών,</li> <li>• τους κινδύνους και τις προϋποθέσεις που είναι δυνατό να επηρεάσουν την ομαλή υλοποίηση του Αντικειμένου του Έργου.</li> </ul>   |
| <b>A.2</b>  | <p><b>Μεθοδολογία και Πλαίσιο Λειτουργίας-Επιχειρησιακός Σχεδιασμός Υποέργου 1</b></p> <p>Αναλυτική περιγραφή της μεθοδολογίας που ο Προσφέρων προτίθεται να ακολουθήσει για την υλοποίηση του αντικειμένου του έργου και αναλυτική ανάπτυξη του πλαισίου λειτουργίας στο οποίο θα περιλαμβάνεται ο επιχειρησιακός σχεδιασμός του Υποέργου 1 για την επιτυχή υλοποίηση του και την επίτευξη των τιθέμενων στόχων στη βάση των «Γενικών Μεθοδολογικών Αρχών» μέσω:</p> <ul style="list-style-type: none"> <li>- της μείωσης των ενδεχόμενων κινδύνων και απειλών,</li> <li>- του εύλογου προγραμματισμού, συντονισμού και παρακολούθησης των ενεργειών και δράσεων του Υποέργου,</li> <li>- της κατάλληλης στελέχωσης/καταμερισμού αρμοδιοτήτων.</li> </ul> |
| <b>B.</b>   | <b>ΠΡΟΓΡΑΜΜΑΤΙΣΜΟΣ ΕΡΓΑΣΙΩΝ</b>  |
| <b>B.1</b>  | <p><b>Ανάλυση του Έργου σε Ενότητες Εργασιών, Στάδια Υλοποίησης και Παραδοτέα</b></p> <p>Περιγραφή και ανάλυση του Αντικειμένου της Σύμβασης σε δραστηριότητες και διαδοχικά στάδια υλοποίησης που υποστηρίζουν την εκτέλεση των δραστηριοτήτων, με ανάλυση των σταδίων υλοποίησης σε συγκεκριμένες ενέργειες και παραδοτέα.</p>   |
| <b>B.2</b>  | <p><b>Χρονοπρογραμματισμός του Έργου</b></p> <p>Παρουσίαση του προτεινόμενου χρονοδιαγράμματος υλοποίησης των δραστηριοτήτων, των σταδίων υλοποίησης και των παραδοτέων της Σύμβασης</p>   |

**Με τη συγχρηματοδότηση της Ελλάδας και της Ευρωπαϊκής Ένωσης**

|               | (διάγραμμα Gantt), με βάση τη ρεαλιστική εκτίμηση των χρονικών αλληλουχιών μεταξύ των επιμέρους εργασιών, και τη δυνατότητα άμεσης προσαρμογής του χρονοπρογραμματισμού σύμφωνα την πορεία υλοποίησης του Έργου.  |                       |                          |                                     |                          |                                     |  |  |  |  |  |  |  |  |  |  |  |  |  |  |  |  |  |  |            |  |
|---------------|---|-----------------------|--------------------------|-------------------------------------|--------------------------|-------------------------------------|--|--|--|--|--|--|--|--|--|--|--|--|--|--|--|--|--|--|------------|--|
| <b>Γ.</b>     | <b>ΟΡΓΑΝΩΣΗ / ΔΙΟΙΚΗΣΗ ΕΡΓΟΥ-ΟΜΑΔΑ ΈΡΓΟΥ</b>  |                       |                          |                                     |                          |                                     |  |  |  |  |  |  |  |  |  |  |  |  |  |  |  |  |  |  |            |  |
| <b>Γ.1</b>    | <b>Προτεινόμενο οργανωτικό σχήμα διοίκησης του Έργου</b>  |                       |                          |                                     |                          |                                     |  |  |  |  |  |  |  |  |  |  |  |  |  |  |  |  |  |  |            |  |
| <b>Γ.1.1</b>  | <b>Εξειδίκευση ρόλων &amp; αρμοδιοτήτων των οργάνων διοίκησης του Έργου</b>   |                       |                          |                                     |                          |                                     |  |  |  |  |  |  |  |  |  |  |  |  |  |  |  |  |  |  |            |  |
| <b>Γ.1.2</b>  | <b>Σύστημα επικοινωνίας του Αναδόχου με την Αναθέτουσα Αρχή</b>   |                       |                          |                                     |                          |                                     |  |  |  |  |  |  |  |  |  |  |  |  |  |  |  |  |  |  |            |  |
| <b>Γ.2.</b>   | <b>Παρουσίαση της Ομάδας Έργου - συνοπτικά βιογραφικά σημειώματα</b><br>Αναλυτικός κατάλογος στελεχών που προτείνονται για τη στελέχωση της ομάδας έργου, για κάθε στέλεχος θα προσκομιστούν συνοπτικά βιογραφικά σημειώματα.   |                       |                          |                                     |                          |                                     |  |  |  |  |  |  |  |  |  |  |  |  |  |  |  |  |  |  |            |  |
| <b>Γ.2.1</b>  | <b>Στοιχεία απασχόλησης Ομάδας Έργου - Βαθμός εμπλοκής στο Έργο</b><br>Για κάθε στέλεχος της ομάδας έργου αναμένεται αναφορά στο ρόλο του , στο εύρος της εμπλοκής του και στα ειδικά καθήκοντα που θα αναλάβει κατά περίπτωση. Ιδιαίτερη σημασία θα δοθεί στο ποσοστό απασχόλησης των βασικών στελεχών. Ειδικότερα, για τον Υπεύθυνο Έργου και για τον Επιστημονικά Υπεύθυνο / Κεντρικό Συντονιστή το ποσοστό συμμετοχής στο έργο θα πρέπει να είναι για τον καθένα, τουλάχιστον 30%.          |                       |                          |                                     |                          |                                     |  |  |  |  |  |  |  |  |  |  |  |  |  |  |  |  |  |  |            |  |
| <b>Γ.2.2.</b> | <b>Συμπληρωμένο τον κατωτέρω Πίνακα, στον οποίο θα δίνονται αναλυτικά στοιχεία απασχόλησης καθενός από τα Μέλη της Ομάδας Έργου.</b><br><br><i>Πίνακας: Στοιχεία Απασχόλησης Ομάδας έργου</i>   |                       |                          |                                     |                          |                                     |  |  |  |  |  |  |  |  |  |  |  |  |  |  |  |  |  |  |            |  |
|               | <table border="1"> <thead> <tr> <th>Όνοματεπώνυμο</th> <th>Επωνυμία Εταιρείας</th> <th>Θέση στην Ομάδα Έργου</th> <th>Αρμοδιότητες / καθήκοντα</th> <th>Απασχόληση στο Έργο σε ανθρωπομήνες</th> </tr> </thead> <tbody> <tr> <td></td> <td></td> <td></td> <td></td> <td></td> </tr> <tr> <td></td> <td></td> <td></td> <td></td> <td></td> </tr> <tr> <td></td> <td></td> <td></td> <td></td> <td></td> </tr> <tr> <td colspan="3"></td> <td>ΣΥΝΟΛΟ Α/Μ</td> <td></td> </tr> </tbody> </table> | Όνοματεπώνυμο         | Επωνυμία Εταιρείας       | Θέση στην Ομάδα Έργου               | Αρμοδιότητες / καθήκοντα | Απασχόληση στο Έργο σε ανθρωπομήνες |  |  |  |  |  |  |  |  |  |  |  |  |  |  |  |  |  |  | ΣΥΝΟΛΟ Α/Μ |  |
| Όνοματεπώνυμο | Επωνυμία Εταιρείας  | Θέση στην Ομάδα Έργου | Αρμοδιότητες / καθήκοντα | Απασχόληση στο Έργο σε ανθρωπομήνες |                          |                                     |  |  |  |  |  |  |  |  |  |  |  |  |  |  |  |  |  |  |            |  |
|               |   |                       |                          |                                     |                          |                                     |  |  |  |  |  |  |  |  |  |  |  |  |  |  |  |  |  |  |            |  |
|               |   |                       |                          |                                     |                          |                                     |  |  |  |  |  |  |  |  |  |  |  |  |  |  |  |  |  |  |            |  |
|               |   |                       |                          |                                     |                          |                                     |  |  |  |  |  |  |  |  |  |  |  |  |  |  |  |  |  |  |            |  |
|               |   |                       | ΣΥΝΟΛΟ Α/Μ               |                                     |                          |                                     |  |  |  |  |  |  |  |  |  |  |  |  |  |  |  |  |  |  |            |  |

Με τη συγχρηματοδότηση της Ελλάδας και της Ευρωπαϊκής Ένωσης

|  |
|--|
| <p>Όπου συμπληρώνεται:</p> <ul style="list-style-type: none"><li>• Στην 1<sup>η</sup> στήλη «Όνοματεπώνυμο»: το ονοματεπώνυμο κάθε προτεινόμενου στελέχους της Ομάδας Έργου.</li><li>• Στη 2<sup>η</sup> στήλη «Επωνυμία Εταιρίας»: η εταιρία στην οποία απασχολείται το στέλεχος (αν πρόκειται για ένωση εταιριών αναφέρεται το όνομα της εταιρίας που συμμετέχει στη ένωση και με το οποίο έχει δηλωθεί συνεργασία).</li><li>• Στην 3<sup>η</sup> στήλη «Θέση στην Ομάδα Έργου»: ο ρόλος του στελέχους, σύμφωνα με την προτεινόμενη οργάνωση της Ομάδας Έργου.</li><li>• Στην 4<sup>η</sup> στήλη «Αρμοδιότητες / Καθήκοντα»: οι βασικές αρμοδιότητες / καθήκοντα που θα έχει το εν λόγω στέλεχος στην Ομάδα Έργου.</li><li>• Στην 5<sup>η</sup> στήλη «Απασχόληση στο Έργο σε ανθρωπομήνες» αναφέρονται οι ανθρωπομήνες (Α/Μ) που θα απασχοληθεί κάθε στέλεχος σύμφωνα με την πρόταση του υποψηφίου Αναδόχου.</li></ul> |
|--|

Η τεχνική προσφορά θα πρέπει να είναι στοχευμένη, σαφής, περιεκτική και επαρκώς τεκμηριωμένη. Η αξιολόγηση των τεχνικών προσφορών θα λάβει υπόψη της, μεταξύ άλλων, τα ακόλουθα:

- την αποτελεσματικότητα της προτεινόμενης προσέγγισης και μεθοδολογίας για την επίτευξη των στόχων της προκήρυξης και τον βαθμό στον οποίο λαμβάνει υπόψη της τις ιδιαιτερότητες του έργου
- τη ρεαλιστική εκτίμηση των χρονικών και διαδικαστικών αλληλουχιών μεταξύ των επιμέρους εργασιών
- τη δυνατότητα άμεσης προσαρμογής του χρονοπρογραμματισμού των εργασιών του Αναδόχου με βάση την πορεία υλοποίησης του Έργου.

Η αρμόδια Επιτροπή θα αξιολογήσει τα παρεχόμενα από τους υποψήφιους Αναδόχους στοιχεία κατά την αξιολόγηση των Τεχνικών Προσφορών.

**Τα ανωτέρω στοιχεία και δικαιολογητικά της τεχνικής προσφοράς του προσφέροντος υποβάλλονται από αυτόν ηλεκτρονικά σε μορφή αρχείου τύπου .pdf και προσκομίζονται κατά περίπτωση από αυτόν εντός τριών (3) εργάσιμων ημερών από την ηλεκτρονική υποβολή. Όταν υπογράφονται από τον ίδιο φέρουν ψηφιακή υπογραφή.**

Επισημαίνεται ότι τα ανωτέρω δικαιολογητικά ή τα άλλα στοιχεία του (υπο)φακέλου «Δικαιολογητικά Συμμετοχής - Τεχνική Προσφορά» που έχουν υποβληθεί με την ηλεκτρονική προσφορά και απαιτούνται να προσκομισθούν στην αναθέτουσα αρχή εντός της ανωτέρω αναφερόμενης προθεσμίας είναι τα δικαιολογητικά και στοιχεία που δεν έχουν εκδοθεί/συνταχθεί από τον ίδιο τον οικονομικό φορέα και κατά συνέπεια δεν





Ευρωπαϊκή Ένωση  
Ευρωπαϊκό Κοινωνικό Ταμείο

ΠΕΡΙΦΕΡΕΙΑ ΚΕΝΤΡΙΚΗΣ ΜΑΚΕΔΟΝΙΑΣ

ΕΙΔΙΚΗ ΥΠΗΡΕΣΙΑ ΔΙΑΧΕΙΡΙΣΗΣ  
Ε.Π. Περιφέρειας Κεντρικής Μακεδονίας



### Με τη συγχρηματοδότηση της Ελλάδας και της Ευρωπαϊκής Ένωσης

φέρουν την ψηφιακή του υπογραφή. Ως τέτοια στοιχεία ενδεικτικά είναι: πιστοποιητικά που έχουν εκδοθεί από δημόσιες αρχές ή άλλους φορείς.

Σε περίπτωση που τα ζητούμενα τεχνικά στοιχεία της προσφοράς δεν είναι δυνατόν, λόγω μεγάλου όγκου, να τοποθετηθούν στον κυρίως φάκελο, τότε αυτά συσκευάζονται ιδιαίτερα και ακολουθούν τον κυρίως φάκελο με την ένδειξη «ΠΑΡΑΡΤΗΜΑ ΠΡΟΣΦΟΡΑΣ» και τις λοιπές ενδείξεις του κυρίως φακέλου.

Τα κατά περίπτωση προσκομιζόμενα στοιχεία και δικαιολογητικά, όπως περιγράφονται ανωτέρω θα πρέπει να υποβληθούν σε ενιαίο σφραγισμένο φάκελο ο οποίος να φέρει την ένδειξη:

#### «ΣΤΟΙΧΕΙΑ ΤΟΥ ΥΠΟΨΗΦΙΟΥ»

**ΦΑΚΕΛΟΣ ΠΡΟΣΦΟΡΑΣ ΓΙΑ ΤΟ ΔΙΑΓΩΝΙΣΜΟ ΤΟΥ ΥΠΟΕΡΓΟΥ 1 «ΥΠΗΡΕΣΙΑ ΕΝΗΜΕΡΩΣΗΣ / ΕΥΑΙΣΘΗΤΟΠΟΙΗΣΗΣ ΓΙΑ ΤΗΝ ΠΡΟΩΘΗΣΗ ΤΗΣ ΕΦΑΡΜΟΓΗΣ ΤΗΣ ΔΙΚΑΙΩΜΑΤΙΚΗΣ ΠΡΟΣΕΓΓΙΣΗΣ ΓΙΑ ΤΗΝ ΑΝΑΠΗΡΙΑ»**

ΑΝΑΘΕΤΟΥΣΑ ΑΡΧΗ: Ε.Σ.Α.μεΑ.

ΗΜΕΡΟΜΗΝΙΑ ΔΙΕΝΕΡΓΕΙΑΣ ΔΙΑΓΩΝΙΣΜΟΥ : **29/03/2019**

Ο φάκελος θα πρέπει να αναγράφει την επωνυμία και διεύθυνση, αριθμό τηλεφώνου, φαξ και τυχόν διεύθυνση ηλεκτρονικού ταχυδρομείου του υποψήφιου Ανάδοχου, τον τίτλο του Διαγωνισμού και τον τίτλο του φακέλου.

Σε περίπτωση Ένωσης / Κοινοπραξίας πρέπει να αναγράφονται η πλήρης επωνυμία και διεύθυνση, καθώς και αριθμός τηλεφώνου, φαξ και τυχόν διεύθυνση ηλεκτρονικού ταχυδρομείου όλων των μελών της.

Απαγορεύεται η χρήση αυτοκόλλητων φακέλων που είναι δυνατόν να αποσφραγιστούν και να επανασφραγιστούν χωρίς να αφήσουν ίχνη.

Οι διευκρινίσεις των υποψηφίων Αναδόχων πρέπει να δίνονται μέσω της ηλεκτρονικής πλατφόρμας του Ε.Σ.Η.ΔΗ.Σ., εφόσον ζητηθούν, σε χρόνο που θα ορίζει η αρμόδια Επιτροπή.

Οι οικονομικοί φορείς αναφέρουν το τμήμα της σύμβασης που προτίθενται να αναθέσουν υπό μορφή υπεργολαβίας σε τρίτους, καθώς και τους υπεργολάβους που προτείνουν.

Σε περίπτωση ταχυδρομικής αποστολής, ως ημερομηνία υποβολής της προσφοράς θεωρείται η ημερομηνία παράδοσης στην ταχυδρομική υπηρεσία.



Ευρωπαϊκή Ένωση  
Ευρωπαϊκό Κοινωνικό Ταμείο

ΠΕΡΙΦΕΡΕΙΑ ΚΕΝΤΡΙΚΗΣ ΜΑΚΕΔΟΝΙΑΣ

ΕΙΔΙΚΗ ΥΠΗΡΕΣΙΑ ΔΙΑΧΕΙΡΙΣΗΣ  
Ε.Π. Περιφέρειας Κεντρικής Μακεδονίας



## Με τη συγχρηματοδότηση της Ελλάδας και της Ευρωπαϊκής Ένωσης

### 2.4.4 Περιεχόμενα Φακέλου «Οικονομική Προσφορά» / Τρόπος σύνταξης και υποβολής οικονομικών προσφορών

Στον (υπο)φάκελο με την ένδειξη «Οικονομική Προσφορά» περιλαμβάνεται η οικονομική προσφορά του προσφέροντα.

Η Οικονομική Προσφορά συντάσσεται με βάση το αναγραφόμενο στην παρούσα κριτήριο ανάθεσης όπως ορίζεται κατωτέρω.

Η Οικονομική Προσφορά υποβάλλεται ηλεκτρονικά επί ποινή απορρίψεως στον (υπό)φάκελο «Οικονομική Προσφορά». Η τιμή της παρεχόμενης υπηρεσίας πρέπει να δίδεται σε ευρώ.

Αν στο ηλεκτρονικό σύστημα δεν μπορεί να αποτυπωθεί αναλυτικά η οικονομική προσφορά, ο προσφέρων θα επισυνάψει στον (υπο)φάκελο “οικονομική προσφορά” την ηλεκτρονική οικονομική προσφορά του ψηφιακά υπογεγραμμένη και τα σχετικά ηλεκτρονικά αρχεία σε μορφή pdf.

Η ένωση οικονομικών φορέων υποβάλλει κοινή οικονομική προσφορά, η οποία υπογράφεται υποχρεωτικά, είτε από όλους τους οικονομικούς φορείς που αποτελούν την ένωση, είτε από εκπρόσωπό τους που έχει νομίμως εξουσιοδοτηθεί σχετικά για το σκοπό αυτό.

Στην τιμή περιλαμβάνονται οι υπέρ τρίτων κρατήσεις, ως και κάθε άλλη επιβάρυνση, σύμφωνα με την κείμενη νομοθεσία, μη συμπεριλαμβανομένου Φ.Π.Α., για την παροχή των υπηρεσιών στον τόπο και με τον τρόπο που προβλέπεται στα έγγραφα της σύμβασης.

Οι υπέρ τρίτων κρατήσεις υπόκεινται στο εκάστοτε ισχύον αναλογικό τέλος χαρτοσήμου και στην επ' αυτού εισφορά υπέρ ΟΓΑ.

Επισημαίνεται ότι το εκάστοτε ποσοστό Φ.Π.Α. επί τοις εκατό, της ανωτέρω τιμής θα υπολογίζεται αυτόματα από το σύστημα.

Οι προσφερόμενες τιμές είναι σταθερές καθ' όλη τη διάρκεια της σύμβασης και δεν αναπροσαρμόζονται.

Ως απαράδεκτες θα απορρίπτονται προσφορές στις οποίες: α) δεν δίνεται τιμή σε ΕΥΡΩ ή που καθορίζεται σχέση ΕΥΡΩ προς ξένο νόμισμα, β) δεν προκύπτει με σαφήνεια η προσφερόμενη τιμή, με την επιφύλαξη της παρ. 4 του άρθρου 102 του ν. 4412/2016 και γ) η τιμή υπερβαίνει τον προϋπολογισμό της σύμβασης που καθορίζεται.

### 2.4.5 Χρόνος ισχύος των προσφορών

Οι προσφορές ισχύουν και δεσμεύουν τους συμμετέχοντες στο διαγωνισμό για δώδεκα (12) μήνες από την επομένη της καταληκτικής ημερομηνίας υποβολής προσφορών. Προσφορές που αναφέρουν χρόνο ισχύος μικρότερο των δώδεκα (12) μηνών απορρίπτονται ως απαράδεκτες.



Ευρωπαϊκή Ένωση  
Ευρωπαϊκό Κοινωνικό Ταμείο

ΠΕΡΙΦΕΡΕΙΑ ΚΕΝΤΡΙΚΗΣ ΜΑΚΕΔΟΝΙΑΣ

ΕΙΔΙΚΗ ΥΠΗΡΕΣΙΑ ΔΙΑΧΕΙΡΙΣΗΣ  
Ε.Π. Περιφέρειας Κεντρικής Μακεδονίας



### Με τη συγχρηματοδότηση της Ελλάδας και της Ευρωπαϊκής Ένωσης

Η ισχύς της προσφοράς μπορεί να παρατείνεται εγγράφως, εφόσον τούτο ζητηθεί από την αναθέτουσα αρχή, πριν από τη λήξη της, με αντίστοιχη παράταση της εγγυητικής επιστολής συμμετοχής σύμφωνα με τα οριζόμενα στο άρθρο 72 παρ. 1 α του ν. 4412/2016 και την παράγραφο 2.2.2. της παρούσας, κατ' ανώτατο όριο για χρονικό διάστημα ίσο με την προβλεπόμενη ως άνω αρχική διάρκεια.

Αν προκύψει θέμα παράτασης της ισχύος των προσφορών η Αναθέτουσα Αρχή απευθύνει έγγραφο ερώτημα προς τους διαγωνιζόμενους, δέκα (10) εργάσιμες ημέρες πριν τη λήξη ισχύος των προσφορών, αν αποδέχονται την προτεινόμενη παράταση. Οι διαγωνιζόμενοι οφείλουν να απαντήσουν μέσα σε πέντε (5) εργάσιμες ημέρες.

Μετά τη λήξη και του παραπάνω ανωτάτου ορίου χρόνου παράτασης ισχύος της προσφοράς τα αποτελέσματα του διαγωνισμού υποχρεωτικά ματαιώνονται, εκτός αν η αναθέτουσα αρχή κρίνει, κατά περίπτωση, αιτιολογημένα ότι η συνέχιση του διαγωνισμού εξυπηρετεί το δημόσιο συμφέρον, οπότε οι συμμετέχοντες μπορούν να επιλέξουν, είτε να παρατείνουν την προσφορά τους, εφόσον τους ζητηθεί πριν την πάροδο του ανωτάτου ορίου παράταση της προσφοράς του, είτε όχι. Στην τελευταία περίπτωση η διαδικασία του διαγωνισμού συνεχίζεται με όσους παρέτειναν τις προσφορές τους.

#### 2.4.6 Λόγοι απόρριψης προσφορών

Η αναθέτουσα αρχή με βάση τα αποτελέσματα του ελέγχου και της αξιολόγησης των προσφορών, απορρίπτει, σε κάθε περίπτωση, προσφορά:

- 1) η οποία δεν υποβάλλεται εμπρόθεσμα, με τον τρόπο και με το περιεχόμενο που ορίζεται πιο πάνω και συγκεκριμένα στις παραγράφους 2.4.1 (Γενικοί όροι υποβολής προσφορών), 2.4.2 (Χρόνος και τρόπος υποβολής προσφορών), 2.4.3 (Περιεχόμενα Φακέλου «Δικαιολογητικά Συμμετοχής - Τεχνική Προσφορά»), 2.4.4 (Περιεχόμενα Φακέλου «Οικονομική Προσφορά» / Τρόπος σύνταξης και υποβολής οικονομικών προσφορών), 2.4.5 (Χρόνος ισχύος των προσφορών), 3.1 (Αποσφράγιση και αξιολόγηση προσφορών), 3.2 (Πρόσκληση υποβολής δικαιολογητικών προσωρινού αναδόχου - Δικαιολογητικά αναδόχου) της παρούσας,
- 2) η οποία περιέχει ατέλειες, ελλείψεις, ασάφειες ή σφάλματα, εφόσον αυτά δεν επιδέχονται συμπλήρωση ή διόρθωση ή εφόσον επιδέχονται συμπλήρωση ή διόρθωση, δεν έχουν αποκατασταθεί κατά την αποσαφήνιση και την συμπλήρωσή της σύμφωνα με την παράγραφο 3.1.1. της παρούσης διακήρυξης,
- 3) για την οποία ο προσφέρων δεν έχει παράσχει τις απαιτούμενες εξηγήσεις, εντός της προκαθορισμένης προθεσμίας ή η εξήγηση δεν είναι αποδεκτή από την αναθέτουσα αρχή σύμφωνα με την παράγραφο 3.1.1. της παρούσας και το άρθρο 102 του ν. 4412/2016,
- 4) η οποία είναι εναλλακτική προσφορά
- 5) η οποία είναι υπό αίρεση,
- 6) η οποία θέτει όρο αναπροσαρμογής,



Ευρωπαϊκή Ένωση  
Ευρωπαϊκό Κοινωνικό Ταμείο

ΠΕΡΙΦΕΡΕΙΑ ΚΕΝΤΡΙΚΗΣ ΜΑΚΕΔΟΝΙΑΣ

ΕΙΔΙΚΗ ΥΠΗΡΕΣΙΑ ΔΙΑΧΕΙΡΙΣΗΣ

Ε.Π. Περιφέρειας Κεντρικής Μακεδονίας



**Με τη συγχρηματοδότηση της Ελλάδας και της Ευρωπαϊκής Ένωσης**

- 7) η οποία παρουσιάζει ελλείψεις ως προς τα δικαιολογητικά που ζητούνται από τα έγγραφα της παρούσης διακήρυξης και αποκλίσεις ως προς τους όρους και τις τεχνικές προδιαγραφές της σύμβασης.
- 8) Η οποία υποβάλλεται από έναν προσφέροντα που έχει υποβάλει δύο ή περισσότερες προσφορές. Ο περιορισμός αυτός ισχύει, υπό τους όρους της περίπτωσης γ' της παραγράφου 4 του άρθρου 73 και στην περίπτωση ενώσεων οικονομικών φορέων με κοινά μέλη, καθώς και στην περίπτωση οικονομικών φορέων που συμμετέχουν είτε αυτοτελώς είτε ως μέλη ενώσεων.



Ευρωπαϊκή Ένωση  
Ευρωπαϊκό Κοινωνικό Ταμείο

ΠΕΡΙΦΕΡΕΙΑ ΚΕΝΤΡΙΚΗΣ ΜΑΚΕΔΟΝΙΑΣ

ΕΙΔΙΚΗ ΥΠΗΡΕΣΙΑ ΔΙΑΧΕΙΡΙΣΗΣ  
Ε.Π. Περιφέρειας Κεντρικής Μακεδονίας



Με τη συγχρηματοδότηση της Ελλάδας και της Ευρωπαϊκής Ένωσης

### 3. ΔΙΕΝΕΡΓΕΙΑ ΔΙΑΔΙΚΑΣΙΑΣ - ΑΞΙΟΛΟΓΗΣΗ ΠΡΟΣΦΟΡΩΝ

---

#### 3.1 Αποσφράγιση και αξιολόγηση προσφορών

##### 3.1.1 Ηλεκτρονική αποσφράγιση προσφορών

Το πιστοποιημένο στο Ε.Σ.Η.ΔΗ.Σ., για την αποσφράγιση των προσφορών αρμόδιο όργανο της Αναθέτουσας Αρχής (Επιτροπή Διαγωνισμού), προβαίνει στην έναρξη της διαδικασίας ηλεκτρονικής αποσφράγισης των φακέλων των προσφορών, κατά το άρθρο 100 του ν. 4412/2016, ακολουθώντας τα εξής στάδια:

- Ηλεκτρονική Αποσφράγιση του (υπό)φακέλου «Δικαιολογητικά Συμμετοχής-Τεχνική Προσφορά» **τέσσερις (4) εργάσιμες ημέρες** μετά την καταληκτική ημερομηνία προσφορών, ήτοι **την 29/03/2019 και ώρα 10:00**.
- Ηλεκτρονική Αποσφράγιση του (υπό)φακέλου «Οικονομική Προσφορά», κατά την ημερομηνία και ώρα που θα ορίσει η αναθέτουσα αρχή.
- Ηλεκτρονική Αποσφράγιση του (υπό)φακέλου «Δικαιολογητικά κατακύρωσης», κατά την ημερομηνία και ώρα που θα ορίσει η αναθέτουσα αρχή.

Με την αποσφράγιση των ως άνω φακέλων, ανά στάδιο, κάθε προσφέρων που συνεχίζει σε επόμενο στάδιο αποκτά πρόσβαση στις λοιπές προσφορές και τα υποβληθέντα δικαιολογητικά τους, με την επιφύλαξη των πτυχών εκείνων της κάθε προσφοράς που έχουν χαρακτηριστεί ως εμπιστευτικές.

Η αναθέτουσα αρχή μπορεί να καλέσει τους οικονομικούς φορείς να συμπληρώσουν ή να διευκρινίσουν τα έγγραφα ή δικαιολογητικά που έχουν υποβληθεί, ή να διευκρινίσουν το περιεχόμενο της τεχνικής ή οικονομικής προσφοράς τους, σύμφωνα με το άρθρο 102 του ν. 4412/2016.

##### 3.1.2 Αξιολόγηση προσφορών

Μετά την κατά περίπτωση ηλεκτρονική αποσφράγιση των προσφορών η Αναθέτουσα Αρχή προβαίνει στην αξιολόγηση αυτών μέσω των αρμόδιων πιστοποιημένων στο Σύστημα οργάνων της, εφαρμοζόμενων κατά τα λοιπά των κειμένων διατάξεων.

Ειδικότερα :

- 1) Η αρμόδια Επιτροπή (το αρμόδιο γνωμοδοτικό όργανο) καταχωρεί όσους υπέβαλαν προσφορές, καθώς και τα υποβληθέντα αυτών δικαιολογητικά και τα αποτελέσματα του ελέγχου αυτών σε πρακτικό, το οποίο υπογράφεται από τα μέλη του οργάνου.
- 2) Στη συνέχεια η αρμόδια Επιτροπή προβαίνει στην αξιολόγηση και βαθμολόγηση μόνο των τεχνικών προσφορών των προσφερόντων, των οποίων τα δικαιολογητικά συμμετοχής έκρινε πλήρη. Η αξιολόγηση και βαθμολόγηση γίνεται σύμφωνα με τους όρους της παρούσας και συντάσσεται πρακτικό για την απόρριψη όσων τεχνικών



Ευρωπαϊκή Ένωση  
Ευρωπαϊκό Κοινωνικό Ταμείο

ΠΕΡΙΦΕΡΕΙΑ ΚΕΝΤΡΙΚΗΣ ΜΑΚΕΔΟΝΙΑΣ

ΕΙΔΙΚΗ ΥΠΗΡΕΣΙΑ ΔΙΑΧΕΙΡΙΣΗΣ  
Ε.Π. Περιφέρειας Κεντρικής Μακεδονίας



### Με τη συγχρηματοδότηση της Ελλάδας και της Ευρωπαϊκής Ένωσης

προσφορών δεν πληρούν τους όρους και τις απαιτήσεις των προδιαγραφών και την αποδοχή και βαθμολόγηση των τεχνικών προσφορών, με βάση τα κριτήρια αξιολόγησης του άρθρου 2.3.1 και 2.3.2 της παρούσας.

Για την αξιολόγηση των δικαιολογητικών συμμετοχής και των τεχνικών προσφορών μπορεί να συντάσσεται ενιαίο πρακτικό.

Τα αποτελέσματα των εν λόγω σταδίων («Δικαιολογητικά Συμμετοχής» & «Τεχνική Προσφορά») επικυρώνονται με απόφαση του αποφαινόμενου οργάνου της αναθέτουσας αρχής η οποία κοινοποιείται με επιμέλεια αυτής μέσω της λειτουργικότητας «Επικοινωνίας» του συστήματος ΕΣΗΔΗΣ στους προσφέροντες. Κατά της ανωτέρω απόφασης χωρεί προδικαστική προσφυγή, σύμφωνα με τα οριζόμενα στο άρθρο 3.4. της παρούσας.

- 3) Μετά την ολοκλήρωση της αξιολόγησης, σύμφωνα με τα ανωτέρω, αποσφραγίζονται κατά την ημερομηνία και ώρα που ορίζεται στην ειδική πρόσκληση οι φάκελοι των οικονομικών προσφορών εκείνων των προσφερόντων που δεν έχουν απορριφθεί σύμφωνα με τα ανωτέρω.
- 4) Η Επιτροπή Αξιολόγησης προβαίνει στην αξιολόγηση των οικονομικών προσφορών και συντάσσει πρακτικό στο οποίο εισηγείται αιτιολογημένα την αποδοχή ή απόρριψή τους, την κατάταξη των προσφορών με βάση το οριζόμενο με την παρούσα κριτήριο ανάθεσης και την ανάδειξη του προσωρινού αναδόχου.

Εάν οι προσφορές φαίνονται ασυνήθιστα χαμηλές σε σχέση με το αντικείμενο της σύμβασης, η αναθέτουσα αρχή απαιτεί από τους οικονομικούς φορείς να εξηγήσουν την τιμή ή το κόστος που προτείνουν στην προσφορά τους, εντός αποκλειστικής προθεσμίας, κατά ανώτατο όριο δέκα (10) ημερών από την κοινοποίηση της σχετικής πρόσκλησης. Στην περίπτωση αυτή εφαρμόζονται τα άρθρα 88 και 89 ν. 4412/2016.

Στην περίπτωση ισοδύναμων προφορών, δηλαδή προσφορών με την ίδια συνολική τελική βαθμολογία μεταξύ δύο ή περισσότερων προσφερόντων η ανάθεση γίνεται στην προσφορά με την μεγαλύτερη βαθμολογία τεχνικής προσφοράς.

Αν οι ισοδύναμες προσφορές έχουν την ίδια βαθμολογία τεχνικής προσφοράς, η αναθέτουσα αρχή επιλέγει τον ανάδοχο με κλήρωση μεταξύ των οικονομικών φορέων που υπέβαλαν τις ισοδύναμες προσφορές. Η κλήρωση γίνεται ενώπιον της Επιτροπής του Διαγωνισμού και παρουσία αυτών των οικονομικών φορέων.

Τα αποτελέσματα του ανωτέρω σταδίου («Οικονομική προσφορά») επικυρώνονται με απόφαση του αποφαινόμενου οργάνου της αναθέτουσας αρχής, η οποία κοινοποιείται με επιμέλεια αυτής μέσω της λειτουργικότητας «Επικοινωνίας» του συστήματος ΕΣΗΔΗΣ στους προσφέροντες. Κατά της ανωτέρω απόφασης χωρεί προδικαστική προσφυγή σύμφωνα με την παράγραφο 3.4. της παρούσας.





Ευρωπαϊκή Ένωση  
Ευρωπαϊκό Κοινωνικό Ταμείο

ΠΕΡΙΦΕΡΕΙΑ ΚΕΝΤΡΙΚΗΣ ΜΑΚΕΔΟΝΙΑΣ

ΕΙΔΙΚΗ ΥΠΗΡΕΣΙΑ ΔΙΑΧΕΙΡΙΣΗΣ  
Ε.Π. Περιφέρειας Κεντρικής Μακεδονίας



Με τη συγχρηματοδότηση της Ελλάδας και της Ευρωπαϊκής Ένωσης

### 3.2 Πρόσκληση υποβολής δικαιολογητικών προσωρινού αναδόχου - Δικαιολογητικά προσωρινού αναδόχου

Μετά την αξιολόγηση των προσφορών, η αναθέτουσα αρχή αποστέλλει σχετική ηλεκτρονική πρόσκληση μέσω του συστήματος στον προσφέροντα, στον οποίο πρόκειται να γίνει η κατακύρωση («προσωρινό ανάδοχο»), να υποβάλει εντός προθεσμίας, είκοσι (20) ημερών από την κοινοποίηση της σχετικής έγγραφης ειδοποίησης σε αυτόν, τα αποδεικτικά έγγραφα νομιμοποίησης και τα πρωτότυπα ή αντίγραφα που εκδίδονται, σύμφωνα με τις διατάξεις του άρθρου 1 του ν. 4250/2014 (Α' 74) όλων των δικαιολογητικών που περιγράφονται στην παράγραφο 2.2.9.2. της παρούσας διακήρυξης, ως αποδεικτικά στοιχεία για τη μη συνδρομή των λόγων αποκλεισμού της παραγράφου 2.2.3 της διακήρυξης, καθώς και για την πλήρωση των κριτηρίων ποιοτικής επιλογής των παραγράφων 2.2.4 - 2.2.9 αυτής.

Τα εν λόγω δικαιολογητικά, υποβάλλονται από τον προσφέροντα («προσωρινό ανάδοχο»), ηλεκτρονικά μέσω του συστήματος, σε μορφή αρχείων pdf και προσκομίζονται κατά περίπτωση από αυτόν εντός τριών (3) εργάσιμων ημερών από την ημερομηνία υποβολής τους. Όταν υπογράφονται από τον ίδιο φέρουν ψηφιακή υπογραφή.

Με την παραλαβή των ως άνω δικαιολογητικών, το σύστημα εκδίδει επιβεβαίωση της παραλαβής τους και αποστέλλει ενημερωτικό ηλεκτρονικό μήνυμα σ' αυτόν στον οποίο πρόκειται να γίνει η κατακύρωση.

Αν μετά την ηλεκτρονική αποσφράγιση και κατά τον έλεγχο των ως άνω δικαιολογητικών διαπιστωθεί ότι δεν έχουν προσκομισθεί ή υπάρχουν ελλείψεις σε αυτά που υποβλήθηκαν, παρέχεται προθεσμία στον προσωρινό ανάδοχο να τα προσκομίσει ή να τα συμπληρώσει εντός πέντε (5) ημερών από την κοινοποίηση σχετικής έγγραφης, μέσω του Συστήματος, ειδοποίησής του. Η αναθέτουσα αρχή μπορεί αιτιολογημένα να παρατείνει την ως άνω προθεσμία κατ' ανώτατο όριο για δεκαπέντε (15) επιπλέον ημέρες.

Όσοι υπέβαλαν παραδεκτές προσφορές λαμβάνουν γνώση των παραπάνω δικαιολογητικών που κατατέθηκαν.

Απορρίπτεται η προσφορά του προσωρινού αναδόχου, καταπίπτει υπέρ της αναθέτουσας αρχής η εγγύηση συμμετοχής του και η κατακύρωση γίνεται στον προσφέροντα που υπέβαλε την αμέσως επόμενη πλέον συμφέρουσα από οικονομική άποψη προσφορά, τηρουμένης της ανωτέρω διαδικασίας, εάν:

- i. κατά τον έλεγχο των παραπάνω δικαιολογητικών διαπιστωθεί ότι τα στοιχεία που δηλώθηκαν με το Ευρωπαϊκό Ενιαίο Έγγραφο Σύμβασης, είναι ψευδή ή ανακριβή, ή
- ii. δεν υποβληθούν στο προκαθορισμένο χρονικό διάστημα τα απαιτούμενα πρωτότυπα ή αντίγραφα των παραπάνω δικαιολογητικών, ή

### Με τη συγχρηματοδότηση της Ελλάδας και της Ευρωπαϊκής Ένωσης

- iii. από τα δικαιολογητικά που προσκομίσθηκαν νομίμως και εμπροθέσμως, δεν αποδεικνύονται οι όροι και οι προϋποθέσεις συμμετοχής σύμφωνα με τα άρθρα 2.2.3 (λόγοι αποκλεισμού) και 2.2.4 - 2.2.9 (κριτήρια ποιοτικής επιλογής) της παρούσας.

Σε περίπτωση έγκαιρης και προσηκούσας ενημέρωσης της αναθέτουσας αρχής για μεταβολές στις προϋποθέσεις τις οποίες ο προσωρινός ανάδοχος είχε δηλώσει με το Ευρωπαϊκό Ενιαίο Έγγραφο Σύμβασης, ότι πληροί, οι οποίες επήλθαν ή για τις οποίες έλαβε γνώση μετά την δήλωση και μέχρι την ημέρα της έγγραφης ειδοποίησης για την προσκόμιση των δικαιολογητικών κατακύρωσης (οψιγενείς μεταβολές), δεν καταπίπτει υπέρ της αναθέτουσας αρχής η εγγύηση συμμετοχής του.

Αν κανένας από τους προσφέροντες δεν υποβάλλει αληθή ή ακριβή δήλωση ή δεν προσκομίσει ένα ή περισσότερα από τα απαιτούμενα δικαιολογητικά ή δεν αποδείξει ότι πληροί τα κριτήρια ποιοτικής επιλογής σύμφωνα με τις παραγράφους 2.2.4 - 2.2.9 της παρούσας διακήρυξης, η διαδικασία ματαιώνεται.

Η διαδικασία ελέγχου των παραπάνω δικαιολογητικών ολοκληρώνεται με τη σύνταξη πρακτικού από την Επιτροπή του Διαγωνισμού και τη διαβίβαση του φακέλου στο αποφαινόμενο όργανο της αναθέτουσας αρχής για τη λήψη απόφασης είτε για την κατακύρωση της σύμβασης είτε για τη ματαίωση της διαδικασίας.

Τα αποτελέσματα του ελέγχου των παραπάνω δικαιολογητικών και της εισήγησης της Επιτροπής επικυρώνονται με την απόφαση κατακύρωσης.

### 3.3 Κατακύρωση - σύναψη σύμβασης

Η αναθέτουσα αρχή κοινοποιεί την απόφαση κατακύρωσης, μαζί με αντίγραφο όλων των πρακτικών της διαδικασίας ελέγχου και αξιολόγησης των προσφορών, σε κάθε προσφέροντα που έχει υποβάλει αποδεκτή προσφορά, σύμφωνα με το άρθρο 100 του ν. 4412/2016, εκτός από τον προσωρινό ανάδοχο, ηλεκτρονικά μέσω του συστήματος.

Η εν λόγω απόφαση αναφέρει την προθεσμία για την αναστολή της σύναψης της σύμβασης σύμφωνα με την επόμενη παράγραφο 3.4.

Τα έννομα αποτελέσματα της απόφασης κατακύρωσης και ιδίως η σύναψη της σύμβασης επέρχονται εφόσον συντρέξουν σωρευτικά τα κάτωθι:

- 1) άπρακτη πάροδος των προθεσμιών άσκησης των προβλεπόμενων στην παράγραφο 3.4 της παρούσας βοηθημάτων και μέσων στο στάδιο της προδικαστικής και δικαστικής προστασίας και από τις αποφάσεις αναστολών επί αυτών,
- 2) κοινοποίηση της απόφασης κατακύρωσης στον προσωρινό ανάδοχο, εφόσον αυτός υποβάλει επικαιροποιημένα τα δικαιολογητικά της παραγράφου 2.2.9.2, έπειτα από σχετική πρόσκληση.

Η αναθέτουσα αρχή προσκαλεί τον ανάδοχο να προσέλθει για υπογραφή του συμφωνητικού θέτοντάς του προθεσμία που δε μπορεί να υπερβαίνει τις είκοσι (20)



### Με τη συγχρηματοδότηση της Ελλάδας και της Ευρωπαϊκής Ένωσης

ημέρες από την κοινοποίηση της σχετικής ειδικής πρόσκλησης. Το συμφωνητικό έχει αποδεικτικό χαρακτήρα.

Στην περίπτωση που ο ανάδοχος δεν προσέλθει να υπογράψει το ως άνω συμφωνητικό μέσα στην τεθείσα προθεσμία, κηρύσσεται έκπτωτος, καταπίπτει υπέρ της αναθέτουσας αρχής η εγγυητική επιστολή συμμετοχής του και η κατακύρωση, με την ίδια διαδικασία, γίνεται στον προσφέροντα που υπέβαλε την αμέσως επόμενη πλέον συμφέρουσα από οικονομική άποψη προσφορά.

### 3.4 Προδικαστικές Προσφυγές - Προσωρινή Δικαστική Προστασία

Κάθε ενδιαφερόμενος, ο οποίος έχει ή είχε συμφέρον να του ανατεθεί η συγκεκριμένη σύμβαση και έχει ή είχε υποστεί ή ενδέχεται να υποστεί ζημία από εκτελεστή πράξη ή παράλειψη της αναθέτουσας αρχής κατά παράβαση της νομοθεσίας της Ευρωπαϊκής Ένωσης ή της εσωτερικής νομοθεσίας, δικαιούται να ασκήσει προδικαστική προσφυγή ενώπιον της ΑΕΠΠ κατά της σχετικής πράξης ή παράλειψης της αναθέτουσας αρχής, προσδιορίζοντας ειδικώς τις νομικές και πραγματικές αιτιάσεις που δικαιολογούν το αίτημά του. Σε περίπτωση προσφυγής κατά πράξης της αναθέτουσας αρχής η προθεσμία για την άσκηση της προδικαστικής προσφυγής είναι:

(α) δέκα (10) ημέρες από την κοινοποίηση της προσβαλλόμενης πράξης στον ενδιαφερόμενο οικονομικό φορέα αν η πράξη κοινοποιήθηκε με ηλεκτρονικά μέσα ή τηλεομοιοτυπία ή

(β) δεκαπέντε (15) ημέρες από την κοινοποίηση της προσβαλλόμενης πράξης σε αυτόν αν χρησιμοποιήθηκαν άλλα μέσα επικοινωνίας, άλλως

γ) δέκα (10) ημέρες από την πλήρη, πραγματική ή τεκμαιρόμενη, γνώση της πράξης που βλάπτει τα συμφέροντα του ενδιαφερόμενου οικονομικού φορέα.

Ειδικά για την άσκηση προσφυγής κατά προκήρυξης, η πλήρης γνώση αυτής τεκμαίρεται μετά την πάροδο δεκαπέντε (15) ημερών από τη δημοσίευση στο ΚΗΜΔΗΣ.

Σε περίπτωση παράλειψης, η προθεσμία για την άσκηση της προδικαστικής προσφυγής είναι δεκαπέντε (15) ημέρες από την επομένη της συντέλεσης της προσβαλλόμενης παράλειψης.

Η προδικαστική προσφυγή κατατίθεται ηλεκτρονικά μέσω της λειτουργικότητας «Επικοινωνία» του ΕΣΗΔΗΣ στον ηλεκτρονικό τόπο του διαγωνισμού, επιλέγοντας κατά περίπτωση την ένδειξη «Προδικαστική Προσφυγή» και επισυνάπτοντας το σχετικό έγγραφο σε μορφή ηλεκτρονικού αρχείου Portable Document Format (PDF), το οποίο φέρει εγκεκριμένη προηγμένη ηλεκτρονική υπογραφή ή προηγμένη ηλεκτρονική υπογραφή με χρήση εγκεκριμένων πιστοποιητικών



Ευρωπαϊκή Ένωση  
Ευρωπαϊκό Κοινωνικό Ταμείο

ΠΕΡΙΦΕΡΕΙΑ ΚΕΝΤΡΙΚΗΣ ΜΑΚΕΔΟΝΙΑΣ

ΕΙΔΙΚΗ ΥΠΗΡΕΣΙΑ ΔΙΑΧΕΙΡΙΣΗΣ  
Ε.Π. Περιφέρειας Κεντρικής Μακεδονίας



### Με τη συγχρηματοδότηση της Ελλάδας και της Ευρωπαϊκής Ένωσης

Για το παραδεκτό της άσκησης της προδικαστικής προσφυγής κατατίθεται παράβολο από τον προσφεύγοντα υπέρ του Δημοσίου, κατά τα ειδικά οριζόμενα στο άρθρο 363 του ν. 4412/2016 στο άρθρο 19 παρ. 1.1 και στο άρθρο 7 της με αριθμ. 56902/215 Υ.Α..

Το παράβολο επιστρέφεται στον προσφεύγοντα, σε περίπτωση ολικής ή μερικής αποδοχής της προσφυγής του ή σε περίπτωση που, πριν την έκδοση της απόφασης της ΑΕΠΠ επί της προσφυγής, η αναθέτουσα αρχή ανακαλεί την προσβαλλόμενη πράξη ή προβαίνει στην οφειλόμενη ενέργεια.

Η προθεσμία για την άσκηση της προδικαστικής προσφυγής και η άσκησή της κωλύουν τη σύναψη της σύμβασης επί ποινή ακυρότητας, κατά τα οριζόμενα στο άρθρο 364 του ν. 4412/2016. Κατά τα λοιπά, η άσκηση της προδικαστικής προσφυγής δεν κωλύει την πρόοδο της διαγωνιστικής διαδικασίας, εκτός αν ζητηθούν προσωρινά μέτρα προστασίας κατά το άρθρο 366 του ν.4412/2016.

Οι αναθέτουσες αρχές μέσω της λειτουργίας της «Επικοινωνίας» του ΕΣΗΔΗΣ:

- κοινοποιούν την προσφυγή σε κάθε ενδιαφερόμενο τρίτο σύμφωνα με τα προβλεπόμενα στην περ. α του πρώτου εδαφίου της παρ.1 του αρ. 365 του ν. 4412/2016.
- διαβιβάζουν στην Αρχή Εξέτασης Προδικαστικών Προσφυγών (ΑΕΠΠ) τα προβλεπόμενα στην περ. β του πρώτου εδαφίου της παρ. 1 του αρ. 365 του ν. 4412/2016.

Η ΑΕΠΠ αποφαινεται αιτιολογημένα επί της βασιμότητας των προσβαλλόμενων πραγματικών και νομικών ισχυρισμών της προσφυγής και των ισχυρισμών της αναθέτουσας αρχής και, σε περίπτωση παρέμβασης, των ισχυρισμών του παρεμβαίνοντος και δέχεται (εν όλω ή εν μέρει) ή απορρίπτει την προσφυγή με απόφασή της, η οποία εκδίδεται μέσα σε αποκλειστική προθεσμία είκοσι (20) ημερών από την ημέρα εξέτασης της προσφυγής.

Οι χρήστες - οικονομικοί φορείς ενημερώνονται για την αποδοχή ή την απόρριψη της προσφυγής από την ΑΕΠΠ.

Η άσκηση της ως άνω προδικαστικής προσφυγής αποτελεί προϋπόθεση για την άσκηση των ένδικων βοηθημάτων της αίτησης αναστολής και της αίτησης ακύρωσης του άρθρου 372 του ν. 4412/2016 κατά των εκτελεστών πράξεων ή παραλείψεων των αναθετουσών αρχών.

Η αίτηση αναστολής κατατίθεται στο αρμόδιο δικαστήριο μέσα σε προθεσμία δέκα (10) ημερών από την έκδοση της απόφασης επί της προδικαστικής προσφυγής. Για την άσκηση της αιτήσεως αναστολής κατατίθεται παράβολο, κατά τα ειδικότερα οριζόμενα στο άρθρο 372 παρ. 4 του ν. 4412/2016.

Η άσκηση αίτησης αναστολής κωλύει τη σύναψη της σύμβασης, εκτός εάν με την προσωρινή διαταγή ο αρμόδιος δικαστής αποφανθεί διαφορετικά.



Ευρωπαϊκή Ένωση  
Ευρωπαϊκό Κοινωνικό Ταμείο

ΠΕΡΙΦΕΡΕΙΑ ΚΕΝΤΡΙΚΗΣ ΜΑΚΕΔΟΝΙΑΣ

ΕΙΔΙΚΗ ΥΠΗΡΕΣΙΑ ΔΙΑΧΕΙΡΙΣΗΣ  
Ε.Π. Περιφέρειας Κεντρικής Μακεδονίας



Με τη συγχρηματοδότηση της Ελλάδας και της Ευρωπαϊκής Ένωσης

### 3.5 Ματαίωση Διαδικασίας

3.5.1 Η αναθέτουσα αρχή με ειδικά αιτιολογημένη απόφασή της, μετά από γνώμη του αρμόδιου οργάνου, ματαιώνει τη διαδικασία σύναψης δημόσιας σύμβασης:

- 1) εφόσον η διαδικασία απέβη άγονη είτε λόγω μη υποβολής προσφοράς είτε λόγω απόρριψης όλων των προσφορών ή αιτήσεων ή αποκλεισμού όλων των προσφερόντων ή συμμετεχόντων, σύμφωνα με τις διατάξεις του παρόντος βιβλίου και τα έγγραφα της σύμβασης ή
- 2) στην περίπτωση του τελευταίου εδαφίου της παραγράφου 5 του άρθρου 105 του ν. 4412/16.

3.5.2 Ματαίωση της διαδικασίας ανάθεσης δημόσιας σύμβασης μπορεί να λάβει χώρα με ειδικώς αιτιολογημένη απόφαση της αναθέτουσας αρχής, μετά από γνώμη του αρμόδιου οργάνου, στις ακόλουθες περιπτώσεις:

- 1) λόγω παράτυπης διεξαγωγής της διαδικασίας ανάθεσης,
- 2) αν οι οικονομικές και τεχνικές παράμετροι που σχετίζονται με τη διαδικασία ανάθεσης άλλαξαν ουσιωδώς και η εκτέλεση του συμβατικού αντικείμενου δεν ενδιαφέρει πλέον την αναθέτουσα αρχή ή τον φορέα για τον οποίο προορίζεται το υπό ανάθεση αντικείμενο,
- 3) αν λόγω ανωτέρας βίας, δεν είναι δυνατή η κανονική εκτέλεση της σύμβασης,
- 4) αν η επιλεγείσα προσφορά κριθεί ως μη συμφέρουσα από οικονομική άποψη,
- 5) στην περίπτωση της παραγράφου 4 του άρθρου 97 του ν. 4412/16,
- 6) για άλλους επιτακτικούς λόγους δημοσίου συμφέροντος όπως ιδίως δημόσιας υγείας ή προστασίας του περιβάλλοντος.

3.5.3 Αν διαπιστωθούν σφάλματα ή παραλείψεις σε οποιοδήποτε στάδιο της διαδικασίας ανάθεσης, η αναθέτουσα αρχή μπορεί, μετά από γνώμη του αρμόδιου οργάνου, να ακυρώσει μερικώς τη διαδικασία ή να αναμορφώσει ανάλογα το αποτέλεσμα της ή να αποφασίσει την επανάληψή της από το σημείο που εμφοιλοχώρησε το σφάλμα ή τη παράλειψη.

3.5.4 Όταν συντρέχουν οι λόγοι για τη ματαίωση της διαδικασίας που αναφέρονται στις παραγράφους 3.5.1 και 3.5.2, η αναθέτουσα αρχή ακυρώνει τη διαδικασία σύναψης δημόσιας σύμβασης για ολόκληρο το αντικείμενο της σύμβασης ή, αν οι λόγοι αυτοί συνδέονται με τμήμα της σύμβασης, για το εν λόγω τμήμα, εφόσον επιτρέπεται η κατάθεση τέτοιων προσφορών.

3.5.5 Η αναθέτουσα αρχή διατηρεί, επίσης, το δικαίωμα, μετά από γνώμη του αρμοδίου οργάνου, να αποφασίσει, παράλληλα με τη ματαίωση της διαδικασίας σύναψης, και την επανάληψη οποιασδήποτε φάσης της διαδικασίας σύναψης, με τροποποίηση ή μη των όρων της ή την προσφυγή στη διαδικασία των άρθρων 29 ή 32 του ν. 4412/16, εφόσον, στην τελευταία αυτή περίπτωση, πληρούνται οι όροι και οι προϋποθέσεις των άρθρων αυτών.



Ευρωπαϊκή Ένωση  
Ευρωπαϊκό Κοινωνικό Ταμείο

ΠΕΡΙΦΕΡΕΙΑ ΚΕΝΤΡΙΚΗΣ ΜΑΚΕΔΟΝΙΑΣ

ΕΙΔΙΚΗ ΥΠΗΡΕΣΙΑ ΔΙΑΧΕΙΡΙΣΗΣ  
Ε.Π. Περιφέρειας Κεντρικής Μακεδονίας



Με τη συγχρηματοδότηση της Ελλάδας και της Ευρωπαϊκής Ένωσης

## 4. ΟΡΟΙ ΕΚΤΕΛΕΣΗΣ ΤΗΣ ΣΥΜΒΑΣΗΣ

---

### 4.1 Εγγυήσεις (καλής εκτέλεσης)

#### 4.1.1 Εγγύηση καλής εκτέλεσης

Για την υπογραφή της σύμβασης απαιτείται η παροχή εγγύησης καλής εκτέλεσης, σύμφωνα με το άρθρο 72 παρ. 1 β) του ν. 4412/2016, το ύψος της οποίας ανέρχεται σε ποσοστό 5% επί της αξίας της σύμβασης, εκτός ΦΠΑ, και κατατίθεται πριν ή κατά την υπογραφή της σύμβασης.

Η εγγύηση καλής εκτέλεσης, προκειμένου να γίνει αποδεκτή, πρέπει να περιλαμβάνει κατ' ελάχιστον τα αναφερόμενα στην παράγραφο 2.1.5 στοιχεία της παρούσας και επιπλέον τον αριθμό και τον τίτλο της σχετικής σύμβασης και τα οριζόμενα στο άρθρο 72 του ν. 4412/2016.

Η εγγύηση καλής εκτέλεσης της σύμβασης καλύπτει συνολικά και χωρίς διακρίσεις την εφαρμογή όλων των όρων της σύμβασης και κάθε απαίτηση της αναθέτουσας αρχής έναντι του αναδόχου, συμπεριλαμβανομένης τυχόν ισόποσης προς αυτόν προκαταβολής.

Σε περίπτωση τροποποίησης της σύμβασης κατά την παράγραφο 4.5, η οποία συνεπάγεται αύξηση της συμβατικής αξίας, ο ανάδοχος είναι υποχρεωμένος να καταθέσει πριν την τροποποίηση, συμπληρωματική εγγύηση το ύψος της οποίας ανέρχεται σε ποσοστό 5% επί του ποσού της αύξησης, εκτός ΦΠΑ.

Η εγγυητική καλής εκτέλεσης πρέπει να είναι αορίστου χρόνου.

Η εγγύηση καλής εκτέλεσης καταπίπτει σε περίπτωση παράβασης των όρων της σύμβασης, όπως αυτή ειδικότερα ορίζει. Η εγγύηση καλής εκτέλεσης επιστρέφεται στο σύνολό της μετά την οριστική ποσοτική και ποιοτική παραλαβή του αντικειμένου της σύμβασης. Εάν στο πρωτόκολλο οριστικής ποιοτικής και ποσοτικής παραλαβής αναφέρονται παρατηρήσεις ή υπάρχει εκπρόθεσμη παράδοση, η επιστροφή της ως άνω εγγύησης γίνεται μετά την αντιμετώπιση των παρατηρήσεων και του εκπροθέσμου.

### 4.2 Συμβατικό πλαίσιο – Εφαρμοστέα νομοθεσία

Κατά την εκτέλεση της σύμβασης εφαρμόζονται οι διατάξεις του ν. 4412/2016, οι όροι της παρούσας διακήρυξης και συμπληρωματικά ο Αστικός Κώδικας.





Ευρωπαϊκή Ένωση  
Ευρωπαϊκό Κοινωνικό Ταμείο

ΠΕΡΙΦΕΡΕΙΑ ΚΕΝΤΡΙΚΗΣ ΜΑΚΕΔΟΝΙΑΣ

ΕΙΔΙΚΗ ΥΠΗΡΕΣΙΑ ΔΙΑΧΕΙΡΙΣΗΣ  
Ε.Π. Περιφέρειας Κεντρικής Μακεδονίας



Με τη συγχρηματοδότηση της Ελλάδας και της Ευρωπαϊκής Ένωσης

### 4.3 Όροι εκτέλεσης της σύμβασης

Κατά την εκτέλεση της σύμβασης ο ανάδοχος τηρεί τις υποχρεώσεις στους τομείς του περιβαλλοντικού, κοινωνικοασφαλιστικού και εργατικού δικαίου, που έχουν θεσπιστεί με το δίκαιο της Ένωσης, το εθνικό δίκαιο, συλλογικές συμβάσεις ή διεθνείς διατάξεις περιβαλλοντικού, κοινωνικοασφαλιστικού και εργατικού δικαίου, οι οποίες απαριθμούνται στο Παράρτημα Χ του Προσαρτήματος Α του ν. 4412/2016.

Η τήρηση των εν λόγω υποχρεώσεων από τον ανάδοχο και τους υπεργολάβους του ελέγχεται και βεβαιώνεται από τα όργανα που επιβλέπουν την εκτέλεση της σύμβασης και τις αρμόδιες δημόσιες αρχές και υπηρεσίες που ενεργούν εντός των ορίων της ευθύνης και της αρμοδιότητάς τους.

### 4.4 Υπεργολαβία

**4.4.1.** Ο Ανάδοχος δεν απαλλάσσεται από τις συμβατικές του υποχρεώσεις και ευθύνες λόγω ανάθεσης της εκτέλεσης τμήματος/τμημάτων της σύμβασης σε υπεργολάβους. Η τήρηση των υποχρεώσεων της παρ. 2 του άρθρου 18 του ν. 4412/2016 από υπεργολάβους δεν αίρει την ευθύνη του κυρίου αναδόχου.

**4.4.2.** Κατά την υπογραφή της σύμβασης ο κύριος ανάδοχος υποχρεούται να αναφέρει στην αναθέτουσα αρχή το όνομα, τα στοιχεία επικοινωνίας και τους νόμιμους εκπροσώπους των υπεργολάβων του, οι οποίοι συμμετέχουν στην εκτέλεση αυτής, εφόσον είναι γνωστά τη συγκεκριμένη χρονική στιγμή. Επιπλέον, υποχρεούται να γνωστοποιεί στην αναθέτουσα αρχή κάθε αλλαγή των πληροφοριών αυτών, κατά τη διάρκεια της σύμβασης, καθώς και τις απαιτούμενες πληροφορίες σχετικά με κάθε νέο υπεργολάβο, τον οποίο ο κύριος ανάδοχος χρησιμοποιεί εν συνεχεία στην εν λόγω σύμβαση, προσκομίζοντας τα σχετικά συμφωνητικά/δηλώσεις συνεργασίας. Σε περίπτωση διακοπής της συνεργασίας του Αναδόχου με υπεργολάβο/ υπεργολάβους της σύμβασης, αυτός υποχρεούται σε άμεση γνωστοποίηση της διακοπής αυτής στην Αναθέτουσα Αρχή, οφείλει δε να διασφαλίσει την ομαλή εκτέλεση του τμήματος/ των τμημάτων της σύμβασης είτε από τον ίδιο, είτε από νέο υπεργολάβο τον οποίο θα γνωστοποιήσει στην αναθέτουσα αρχή κατά την ως άνω διαδικασία.

**4.4.3.** Η αναθέτουσα αρχή επαληθεύει τη συνδρομή των λόγων αποκλεισμού για τους υπεργολάβους, όπως αυτοί περιγράφονται στην παράγραφο 2.2.3 και με τα αποδεικτικά μέσα της παραγράφου 2.2.9.2 της παρούσας, εφόσον το(α) τμήμα(τα) της σύμβασης, το(α) οποίο(α) ο ανάδοχος προτίθεται να αναθέσει υπό μορφή υπεργολαβίας σε τρίτους, υπερβαίνουν σωρευτικά το ποσοστό του τριάντα τοις εκατό (30%) της συνολικής αξίας της σύμβασης. Επιπλέον, προκειμένου να μην αθετούνται οι υποχρεώσεις της παρ. 2 του άρθρου 18 του ν. 4412/2016, δύναται να επαληθεύσει τους ως άνω λόγους και για τμήμα ή τμήματα της σύμβασης που υπολείπονται του ως άνω ποσοστού.



Ευρωπαϊκή Ένωση  
Ευρωπαϊκό Κοινωνικό Ταμείο

ΠΕΡΙΦΕΡΕΙΑ ΚΕΝΤΡΙΚΗΣ ΜΑΚΕΔΟΝΙΑΣ

ΕΙΔΙΚΗ ΥΠΗΡΕΣΙΑ ΔΙΑΧΕΙΡΙΣΗΣ  
Ε.Π. Περιφέρειας Κεντρικής Μακεδονίας



#### Με τη συγχρηματοδότηση της Ελλάδας και της Ευρωπαϊκής Ένωσης

Όταν από την ως άνω επαλήθευση προκύπτει ότι συντρέχουν λόγοι αποκλεισμού απαιτεί ή δύναται να απαιτήσει την αντικατάστασή του, κατά τα ειδικότερα αναφερόμενα στις παρ. 5 και 6 του άρθρου 131 του ν. 4412/2016.

### 4.5 Τροποποίηση σύμβασης κατά τη διάρκειά της

Η σύμβαση μπορεί να τροποποιείται κατά τη διάρκειά της, χωρίς να απαιτείται νέα διαδικασία σύναψης σύμβασης, μόνο σύμφωνα με τους όρους και τις προϋποθέσεις του άρθρου 132 του ν. 4412/2016 και κατόπιν γνωμοδότησης του αρμοδίου οργάνου.

Τροποποιήσεις και αλλαγές της σύμβασης επιτρέπονται εφόσον δεν είναι ουσιώδεις και δεν αλλοιώνουν το φυσικό και οικονομικό αντικείμενο (είδος, ποσότητα, παραδοτέα, ύψος σύμβασης) και πραγματοποιούνται με έγγραφη συμφωνία των συμβαλλόμενων μερών, η οποία θα αποτελεί Παράρτημα της αρχικής σύμβασης.

### 4.6 Δικαίωμα μονομερούς λύσης της σύμβασης

4.6.1 Η αναθέτουσα αρχή μπορεί, με τις προϋποθέσεις που ορίζουν οι κείμενες διατάξεις, να καταγγείλει τη σύμβαση κατά τη διάρκεια της εκτέλεσής της, εφόσον:

- 1) η σύμβαση έχει υποστεί ουσιώδη τροποποίηση, κατά την έννοια της παρ. 4 του άρθρου 132 του ν. 4412/2016, που θα απαιτούσε νέα διαδικασία σύναψης σύμβασης,
- 2) ο ανάδοχος, κατά το χρόνο της ανάθεσης της σύμβασης, τελούσε σε μια από τις καταστάσεις που αναφέρονται στην παράγραφο 2.2.3.1 και, ως εκ τούτου, θα έπρεπε να έχει αποκλειστεί από τη διαδικασία σύναψης της σύμβασης,
- 3) η σύμβαση δεν έπρεπε να ανατεθεί στον ανάδοχο λόγω σοβαρής παραβίασης των υποχρεώσεων που υπέχει από τις Συνθήκες και την Οδηγία 2014/24/ΕΕ, η οποία έχει αναγνωριστεί με απόφαση του Δικαστηρίου της Ένωσης στο πλαίσιο διαδικασίας δυνάμει του άρθρου 258 της ΣΛΕΕ.

Με τη συγχρηματοδότηση της Ελλάδας και της Ευρωπαϊκής Ένωσης

## 5. ΕΙΔΙΚΟΙ ΟΡΟΙ ΕΚΤΕΛΕΣΗΣ ΤΗΣ ΣΥΜΒΑΣΗΣ

### 5.1 Τρόπος πληρωμής

5.1.1 Η πληρωμή του αναδόχου θα πραγματοποιηθεί σε εννέα (9) δόσεις και θα συνδέεται με την οριστική παραλαβή των επιμέρους παραδοτέων από την Επιτροπή Παρακολούθησης και παραλαβής.

| α/α | Πληρωμές              | % επί του συμβατικού τιμήματος |
|-----|-----------------------|--------------------------------|
| 1   | 1 <sup>ος</sup> μήνας | 13%                            |
| 2   | 2 <sup>ος</sup> μήνας | 13%                            |
| 3   | 3 <sup>ος</sup> μήνας | 13%                            |
| 4   | 4 <sup>ος</sup> μήνας | 13%                            |
| 5   | 5 <sup>ος</sup> μήνας | 13%                            |
| 6   | 6 <sup>ος</sup> μήνας | 13%                            |
| 7   | 7 <sup>ος</sup> μήνας | 8%                             |
| 8   | 8 <sup>ος</sup> μήνας | 7%                             |
| 9   | 9 <sup>ος</sup> μήνας | 7%                             |

Καθώς το έργο υλοποιείται στο πλαίσιο Πράξης η οποία εντάσσεται στο Επιχειρησιακό Πρόγραμμα «ΚΕΝΤΡΙΚΗ ΜΑΚΕΔΟΝΙΑ 2014-2020» και συγχρηματοδοτείται από το Ευρωπαϊκό Κοινωνικό Ταμείο (ΕΚΤ), ρητά θα συμφωνείται στο πλαίσιο της σύμβασης με τον Ανάδοχο ότι ο τελευταίος θα δέχεται ανεπιφύλακτα να αναστέλλεται η πληρωμή του για όσο χρόνο δεν έχουν μεταφερθεί οι απαραίτητες πιστώσεις από το φορέα χρηματοδότησης του Προγράμματος στην Αναθέτουσα Αρχή.

Η πληρωμή του συμβατικού τιμήματος θα γίνεται με την προσκόμιση των νόμιμων παραστατικών και δικαιολογητικών που προβλέπονται από τις διατάξεις του άρθρου 200 παρ. 5 του ν. 4412/2016, καθώς και κάθε άλλου δικαιολογητικού που τυχόν ήθελε ζητηθεί από τις αρμόδιες υπηρεσίες που διενεργούν τον έλεγχο και την πληρωμή.

5.1.2 Τον Ανάδοχο βαρύνουν οι υπέρ τρίτων κρατήσεις, ως και κάθε άλλη επιβάρυνση, σύμφωνα με την κείμενη νομοθεσία, μη συμπεριλαμβανομένου Φ.Π.Α., για την παράδοση του υλικού στον τόπο και με τον τρόπο που προβλέπεται στα έγγραφα της σύμβασης. Ιδίως βαρύνεται με τις ακόλουθες κρατήσεις:



Ευρωπαϊκή Ένωση  
Ευρωπαϊκό Κοινωνικό Ταμείο

ΠΕΡΙΦΕΡΕΙΑ ΚΕΝΤΡΙΚΗΣ ΜΑΚΕΔΟΝΙΑΣ

ΕΙΔΙΚΗ ΥΠΗΡΕΣΙΑ ΔΙΑΧΕΙΡΙΣΗΣ  
Ε.Π. Περιφέρειας Κεντρικής Μακεδονίας



### Με τη συγχρηματοδότηση της Ελλάδας και της Ευρωπαϊκής Ένωσης

α) Κράτηση 0,06% η οποία υπολογίζεται επί της αξίας κάθε πληρωμής προ φόρων και κρατήσεων της αρχικής, καθώς και κάθε συμπληρωματικής σύμβασης Υπέρ της Ενιαίας Ανεξάρτητης Αρχής Δημοσίων Συμβάσεων επιβάλλεται (άρθρο 4 Ν.4013/2011 όπως ισχύει)

β) Κράτηση ύψους 0,02% υπέρ του Δημοσίου, η οποία υπολογίζεται επί της αξίας, εκτός ΦΠΑ, της αρχικής, καθώς και κάθε συμπληρωματικής σύμβασης. Το ποσό αυτό παρακρατείται σε κάθε πληρωμή από την αναθέτουσα αρχή στο όνομα και για λογαριασμό της Γενικής Διεύθυνσης Δημοσίων Συμβάσεων και Προμηθειών σύμφωνα με την παρ. 6 του άρθρου 36 του ν. 4412/2016

γ) Κράτηση 0,06% η οποία υπολογίζεται επί της αξίας κάθε πληρωμής προ φόρων και κρατήσεων της αρχικής καθώς και κάθε συμπληρωματικής σύμβασης υπέρ της Αρχής Εξέτασης Προδικαστικών Προσφυγών (άρθρο 350 παρ. 3 του ν. 4412/2016).

Οι υπέρ τρίτων κρατήσεις υπόκεινται στο εκάστοτε ισχύον αναλογικό τέλος χαρτοσήμου και στην επ' αυτού εισφορά υπέρ ΟΓΑ.

Με κάθε πληρωμή θα γίνεται η προβλεπόμενη από την κείμενη νομοθεσία παρακράτηση φόρου εισοδήματος.

## 5.2 Κήρυξη οικονομικού φορέα εκπτώτου - Κυρώσεις

5.2.1 Ο ανάδοχος, με την επιφύλαξη της συνδρομής λόγων ανωτέρας βίας, κηρύσσεται υποχρεωτικά έκπτωτος από την σύμβαση και από κάθε δικαίωμα που απορρέει από αυτήν, εάν δεν εκπληρώσει τις συμβατικές του υποχρεώσεις ή δεν συμμορφωθεί με τις γραπτές εντολές της αναθέτουσας αρχής, που είναι σύμφωνες με την σύμβαση ή τις κείμενες διατάξεις και εάν υπερβεί υπαίτια τη συνολική προθεσμία εκτέλεσης της σύμβασης, λαμβανομένων υπόψη των παρατάσεων.

Στην περίπτωση αυτή του κοινοποιείται ειδική όχληση, η οποία περιλαμβάνει συγκεκριμένη περιγραφή των ενεργειών στις οποίες οφείλει να προβεί αυτός, θέτοντας προθεσμία για τη συμμόρφωσή του, η οποία δεν μπορεί να είναι μικρότερη των δεκαπέντε (15) ημερών. Αν η προθεσμία που τεθεί με την ειδική όχληση παρέλθει χωρίς να συμμορφωθεί, κηρύσσεται αιτιολογημένα έκπτωτος μέσα σε τριάντα (30) ημέρες από την άπρακτη πάροδο της ως άνω προθεσμίας συμμόρφωσης.

Στον ανάδοχο που κηρύσσεται έκπτωτος από την σύμβαση, επιβάλλεται, μετά από κλήση του για παροχή εξηγήσεων, ολική κατάπτωση της εγγύησης καλής εκτέλεσης της σύμβασης.

5.2.2 Αν οι υπηρεσίες παρασχεθούν από υπαιτιότητα του αναδόχου μετά τη λήξη της διάρκειας της σύμβασης και μέχρι λήξης του χρόνου της παράτασης που χορηγήθηκε,



Ευρωπαϊκή Ένωση  
Ευρωπαϊκό Κοινωνικό Ταμείο

ΠΕΡΙΦΕΡΕΙΑ ΚΕΝΤΡΙΚΗΣ ΜΑΚΕΔΟΝΙΑΣ

ΕΙΔΙΚΗ ΥΠΗΡΕΣΙΑ ΔΙΑΧΕΙΡΙΣΗΣ  
Ε.Π. Περιφέρειας Κεντρικής Μακεδονίας



### Με τη συγχρηματοδότηση της Ελλάδας και της Ευρωπαϊκής Ένωσης

επιβάλλονται εις βάρος του ποινικές ρήτρες, με αιτιολογημένη απόφαση της αναθέτουσας αρχής.

Οι ποινικές ρήτρες υπολογίζονται ως εξής:

- 1) για καθυστέρηση που περιορίζεται σε χρονικό διάστημα που δεν υπερβαίνει το 50% της προβλεπόμενης συνολικής διάρκειας της σύμβασης επιβάλλεται ποινική ρήτρα 2,5% επί της συμβατικής αξίας χωρίς ΦΠΑ των υπηρεσιών που παρασχέθηκαν εκπρόθεσμα,
- 2) για καθυστέρηση που υπερβαίνει το 50% επιβάλλεται ποινική ρήτρα 5% χωρίς ΦΠΑ επί της συμβατικής αξίας των υπηρεσιών που παρασχέθηκαν εκπρόθεσμα,
- 3) οι ποινικές ρήτρες για υπέρβαση των τμηματικών προθεσμιών είναι ανεξάρτητες από τις επιβαλλόμενες για υπέρβαση της συνολικής διάρκειας της σύμβασης και δύνανται να ανακαλούνται με αιτιολογημένη απόφαση της αναθέτουσας αρχής, αν οι υπηρεσίες που αφορούν στις ως άνω τμηματικές προθεσμίες παρασχεθούν μέσα στη συνολική της διάρκεια και τις εγκεκριμένες παρατάσεις αυτής και με την προϋπόθεση ότι το σύνολο της σύμβασης έχει εκτελεστεί πλήρως.

Το ποσό των ποινικών ρητρών αφαιρείται/συμψηφίζεται από/με την αμοιβή του αναδόχου.

Η επιβολή ποινικών ρητρών δεν στερεί από την αναθέτουσα αρχή το δικαίωμα να κηρύξει τον ανάδοχο έκπτωτο.

### 5.3 Διοικητικές προσφυγές κατά τη διαδικασία εκτέλεσης

Ο ανάδοχος μπορεί κατά των αποφάσεων που επιβάλλουν σε βάρος του κυρώσεις, δυνάμει των όρων των παραγράφων 5.2 (Κήρυξη οικονομικού φορέα εκπτώτου – Κυρώσεις) και 6.4 (Απόρριψη παραδοτέων – Αντικατάσταση), να υποβάλει προσφυγή για λόγους νομιμότητας και ουσίας ενώπιον της αναθέτουσας αρχής, μέσα σε ανατρεπτική προθεσμία τριάντα (30) ημερών από την ημερομηνία που έλαβε γνώση της σχετικής απόφασης. Επί της προσφυγής, αποφασίζει το αρμοδίως αποφαινόμενο όργανο, ύστερα από γνωμοδότηση του προβλεπόμενου στις περιπτώσεις β' και δ' της παραγράφου 11 του άρθρου 221 του ν. 4412/16 οργάνου.

Η εν λόγω απόφαση δεν επιδέχεται προσβολή με άλλη οποιασδήποτε φύσεως διοικητική προσφυγή.



Ευρωπαϊκή Ένωση  
Ευρωπαϊκό Κοινωνικό Ταμείο

ΠΕΡΙΦΕΡΕΙΑ ΚΕΝΤΡΙΚΗΣ ΜΑΚΕΔΟΝΙΑΣ

ΕΙΔΙΚΗ ΥΠΗΡΕΣΙΑ ΔΙΑΧΕΙΡΙΣΗΣ  
Ε.Π. Περιφέρειας Κεντρικής Μακεδονίας



Με τη συγχρηματοδότηση της Ελλάδας και της Ευρωπαϊκής Ένωσης

## 6. ΔΙΑΡΚΕΙΑ ΣΥΜΒΑΣΗΣ – ΤΟΠΟΣ ΠΑΡΑΔΟΣΗΣ

---

### 6.1 Παρακολούθηση της Σύμβασης

Η παρακολούθηση της εκτέλεσης της Σύμβασης θα διενεργηθεί από την αρμόδια Επιτροπή Παρακολούθησης και Παραλαβής Έργου (Ε.Π.Π.Ε.) που έχει συγκροτηθεί για το σκοπό αυτό με απόφαση της Εκτελεστικής Γραμματείας της Αναθέτουσας Αρχής η οποία και θα εισηγείται στην Εκτελεστική Γραμματεία της Αναθέτουσας Αρχής για όλα τα ζητήματα που αφορούν στην προσήκουσα εκτέλεση όλων των όρων της σύμβασης και στην εκπλήρωση των υποχρεώσεων του αναδόχου, στη λήψη των επιβεβλημένων μέτρων λόγω μη τήρησης των ως άνω όρων και ιδίως για ζητήματα που αφορούν σε τροποποίηση του αντικειμένου και παράταση της διάρκειας της σύμβασης, υπό τους όρους του άρθρου 132 του ν. 4412/2016.

### 6.2 Διάρκεια της Σύμβασης

Η διάρκεια της Σύμβασης ορίζεται σε **εννέα (9) μήνες** από την υπογραφή της σύμβασης με δυνατότητα παράτασης σε περίπτωση παράτασης της πράξης, χωρίς μεταβολή του οικονομικού αντικειμένου. Η ισχύς της παρούσας σύμβασης αρχίζει με την υπογραφή της και λήγει με την προσήκουσα παραλαβή του τελευταίου παραδοτέου.

Η συνολική διάρκεια της σύμβασης μπορεί να παρατείνεται μετά από αιτιολογημένη απόφαση της αναθέτουσας αρχής μέχρι το 50% αυτής ύστερα από σχετικό αίτημα του αναδόχου που υποβάλλεται πριν από τη λήξη της διάρκειάς της, σε αντικειμενικά δικαιολογημένες περιπτώσεις που δεν οφείλονται σε υπαιτιότητα του αναδόχου. Αν λήξει η συνολική διάρκεια της σύμβασης, χωρίς να υποβληθεί εγκαίρως αίτημα παράτασης ή, αν λήξει η παραταθείσα, κατά τα ανωτέρω, διάρκεια, χωρίς να υποβληθούν στην αναθέτουσα αρχή τα παραδοτέα της σύμβασης, ο ανάδοχος κηρύσσεται έκπτωτος. Αν οι υπηρεσίες παρασχεθούν από υπαιτιότητα του αναδόχου μετά τη λήξη της διάρκειας της σύμβασης, και μέχρι λήξης του χρόνου της παράτασης που χορηγήθηκε επιβάλλονται εις βάρος του ποινικές ρήτρες, σύμφωνα με το άρθρο 218 του ν. 4412/2016 και το άρθρο 5.2 της παρούσας.

### 6.3 Παραλαβή του αντικειμένου της Σύμβασης

Η παραλαβή των παραδοτέων γίνεται από την Επιτροπή Παρακολούθησης και Παραλαβής του Έργου (Ε.Π.Π.Ε) που συγκροτείται με απόφαση της Εκτελεστικής Γραμματείας της Αναθέτουσας Αρχής, σύμφωνα με την παράγραφο 11 εδάφιο δ' του άρθρου 221 του ν. 4412/2016.

Κατά τη διαδικασία παραλαβής διενεργείται έλεγχος, μπορεί δε να καλείται να παραστεί και ο ανάδοχος.





Ευρωπαϊκή Ένωση  
Ευρωπαϊκό Κοινωνικό Ταμείο

ΠΕΡΙΦΕΡΕΙΑ ΚΕΝΤΡΙΚΗΣ ΜΑΚΕΔΟΝΙΑΣ

ΕΙΔΙΚΗ ΥΠΗΡΕΣΙΑ ΔΙΑΧΕΙΡΙΣΗΣ  
Ε.Π. Περιφέρειας Κεντρικής Μακεδονίας



### Με τη συγχρηματοδότηση της Ελλάδας και της Ευρωπαϊκής Ένωσης

Αν η επιτροπή παραλαβής κρίνει ότι τα παραδοτέα δεν ανταποκρίνονται πλήρως στους όρους της σύμβασης, συντάσσεται πρωτόκολλο προσωρινής παραλαβής, που αναφέρει τις παρεκκλίσεις που διαπιστώθηκαν από τους όρους της σύμβασης και γνωμοδοτεί αν οι αναφερόμενες παρεκκλίσεις επηρεάζουν την καταλληλότητα των παραδοτέων και συνεπώς αν μπορούν οι τελευταίες να καλύψουν τις σχετικές ανάγκες.

Στην περίπτωση που διαπιστωθεί ότι δεν επηρεάζεται η καταλληλότητα, με αιτιολογημένη απόφαση της Εκτελεστικής Γραμματείας της Αναθέτουσας Αρχής, μπορεί να εγκριθεί η παραλαβή των εν λόγω παραδοτέων, με έκπτωση επί της συμβατικής αξίας, η οποία θα πρέπει να είναι ανάλογη προς τις διαπιστωθείσες παρεκκλίσεις. Μετά την έκδοση της ως άνω απόφασης, η επιτροπή παραλαβής υποχρεούται να προβεί στην οριστική παραλαβή των παραδοτέων της σύμβασης και να συντάξει σχετικό πρωτόκολλο οριστικής παραλαβής, σύμφωνα με τα αναφερόμενα στην απόφαση.

Το πρωτόκολλο οριστικής παραλαβής εγκρίνεται από την Εκτελεστική Γραμματεία της Αναθέτουσας Αρχής με απόφασή της, η οποία κοινοποιείται υποχρεωτικά και στον ανάδοχο. Αν παρέλθει χρονικό διάστημα μεγαλύτερο των 30 ημερών από την ημερομηνία υποβολής του και δεν ληφθεί σχετική απόφαση για την έγκριση ή την απόρριψή του, θεωρείται ότι η παραλαβή έχει συντελεσθεί αυτοδίκαια.

Ανεξάρτητα από την, κατά τα ανωτέρω, αυτοδίκαιη παραλαβή και την πληρωμή του αναδόχου, πραγματοποιούνται οι προβλεπόμενοι από τη σύμβαση έλεγχοι σύμφωνα με την παράγραφο 6 του άρθρου 218 του ν. 4412/2016. Η εγγυητική επιστολή καλής εκτέλεσης δεν επιστρέφεται πριν την ολοκλήρωση όλων των προβλεπόμενων ελέγχων και τη σύνταξη των σχετικών πρωτοκόλλων.

Τόπος παράδοσης του έργου είναι τα γραφεία της Εθνικής Συνομοσπονδίας Ατόμων με Αναπηρία, Ελ. Βενιζέλου 236 Ηλιούπολη.

## 6.4 Απόρριψη Παραδοτέων - Αντικατάσταση

Σε περίπτωση οριστικής απόρριψης ολόκληρου ή μέρους των παραδοτέων, με απόφαση της αναθέτουσας αρχής μπορεί να εγκρίνεται αντικατάσταση των παραδοτέων αυτών με άλλα, που να είναι σύμφωνα με τους όρους της σύμβασης, μέσα σε τακτή προθεσμία που ορίζεται από την απόφαση αυτή. Αν η αντικατάσταση γίνεται μετά τη λήξη της συνολικής διάρκειας της σύμβασης, η προθεσμία που ορίζεται για την αντικατάσταση δεν μπορεί να είναι μεγαλύτερη του 25% της συνολικής διάρκειας της σύμβασης, ο δε ανάδοχος υπόκειται σε ποινικές ρήτρες, σύμφωνα με το άρθρο 218 του ν. 4412/2016 και την παράγραφο 5.2.2 της παρούσας, λόγω εκπρόθεσμης παράδοσης.

Αν ο ανάδοχος δεν αντικαταστήσει τα παραδοτέα που απορρίφθηκαν μέσα στην προθεσμία που του τάχθηκε και εφόσον έχει λήξει η συνολική διάρκεια, κηρύσσεται έκπτωτος και υπόκειται στις προβλεπόμενες κυρώσεις.



Ευρωπαϊκή Ένωση  
Ευρωπαϊκό Κοινωνικό Ταμείο

ΠΕΡΙΦΕΡΕΙΑ ΚΕΝΤΡΙΚΗΣ ΜΑΚΕΔΟΝΙΑΣ

ΕΙΔΙΚΗ ΥΠΗΡΕΣΙΑ ΔΙΑΧΕΙΡΙΣΗΣ

Ε.Π. Περιφέρειας Κεντρικής Μακεδονίας



Με τη συγχρηματοδότηση της Ελλάδας και της Ευρωπαϊκής Ένωσης

## ΠΑΡΑΡΤΗΜΑΤΑ

---

Αναπόσπαστα μέρη της παρούσας αποτελούν τα κάτωθι Παραρτήματα:

- Παράρτημα I: ΥΠΟΔΕΙΓΜΑ ΕΕΕΣ
- Παράρτημα II: ΥΠΟΔΕΙΓΜΑ ΣΥΜΒΑΣΗΣ
- Παράρτημα III: Αναλυτική περιγραφή του φυσικού αντικειμένου και του χρονοδιαγράμματος της σύμβασης

**Ο ΠΡΟΕΔΡΟΣ ΤΗΣ Ε.Σ.Α.μεΑ.**

**ΒΑΡΔΑΚΑΣΤΑΝΗΣ ΙΩΑΝΝΗΣ**



Ευρωπαϊκή Ένωση  
Ευρωπαϊκό Κοινωνικό Ταμείο

ΠΕΡΙΦΕΡΕΙΑ ΚΕΝΤΡΙΚΗΣ ΜΑΚΕΔΟΝΙΑΣ

ΕΙΔΙΚΗ ΥΠΗΡΕΣΙΑ ΔΙΑΧΕΙΡΙΣΗΣ

Ε.Π. Περιφέρειας Κεντρικής Μακεδονίας



Με τη συγχρηματοδότηση της Ελλάδας και της Ευρωπαϊκής Ένωσης

Παράρτημα Ι: ΥΠΟΔΕΙΓΜΑ ΕΕΕΣ



Ευρωπαϊκή Ένωση  
Ευρωπαϊκό Κοινωνικό Ταμείο

ΠΕΡΙΦΕΡΕΙΑ ΚΕΝΤΡΙΚΗΣ ΜΑΚΕΔΟΝΙΑΣ

ΕΙΔΙΚΗ ΥΠΗΡΕΣΙΑ ΔΙΑΧΕΙΡΙΣΗΣ

Ε.Π. Περιφέρειας Κεντρικής Μακεδονίας



Με τη συγχρηματοδότηση της Ελλάδας και της Ευρωπαϊκής Ένωσης

Παράρτημα ΙΙ: ΥΠΟΔΕΙΓΜΑ ΣΥΜΒΑΣΗΣ



Ευρωπαϊκή Ένωση  
Ευρωπαϊκό Κοινωνικό Ταμείο

ΠΕΡΙΦΕΡΕΙΑ ΚΕΝΤΡΙΚΗΣ ΜΑΚΕΔΟΝΙΑΣ

ΕΙΔΙΚΗ ΥΠΗΡΕΣΙΑ ΔΙΑΧΕΙΡΙΣΗΣ  
Ε.Π. Περιφέρειας Κεντρικής Μακεδονίας



Με τη συγχρηματοδότηση της Ελλάδας και της Ευρωπαϊκής Ένωσης

## ΠΑΡΑΡΤΗΜΑ ΙΙΙ: Αναλυτική περιγραφή του φυσικού αντικειμένου και χρονοδιαγράμματος της σύμβασης

### ΤΟ ΠΕΡΙΒΑΛΛΟΝ ΤΗΣ ΣΥΜΒΑΣΗΣ

#### Συνοπτική Περιγραφή των υπηρεσιών και της λειτουργίας της Αναθέτουσας Αρχής

Αναθέτουσα Αρχή του Έργου είναι η **Εθνική Συνομοσπονδία Ατόμων με Αναπηρία** (εφεξής Ε.Σ.Αμε.Α.)

Η Ε.Σ.Αμε.Α. είναι ο τρίτοβάθμιος κοινωνικοσυνδικαλιστικός φορέας του αναπηρικού κινήματος της χώρας. Ιδρύθηκε το 1989 από οργανώσεις ατόμων με αναπηρία και των οικογενειών τους, προκειμένου να υπερασπιστεί θέματα κοινού ενδιαφέροντος για όλες τις κατηγορίες αναπηρίας και να αποτελέσει έναν ανεξάρτητο και ισχυρό φορέα εκπροσώπησης των ατόμων με αναπηρίες και των οικογενειών τους στην ελληνική Πολιτεία και κοινωνία.

Σήμερα η Ε.Σ.Αμε.Α. κατέχει επίσημα τη θέση του Κοινωνικού Εταίρου σε ζητήματα που αφορούν άμεσα ή έμμεσα στα άτομα με αναπηρίες και αγωνίζεται για την προώθηση πολιτικών που συμβάλλουν στην πλήρη συμμετοχή στην κοινωνική, οικονομική, πολιτική και πολιτιστική ζωή της χώρας.

Κύρια αποστολή της Συνομοσπονδίας είναι η καταπολέμηση των διακρίσεων σε βάρος των ατόμων με αναπηρία, χρόνιες παθήσεις και των οικογενειών τους και η προώθηση, προστασία και απόλαυση των ανθρωπίνων και συνταγματικά κατοχυρωμένων δικαιωμάτων τους. Ιδίως όσον αφορά στα ανθρώπινα δικαιώματα των ατόμων με αναπηρία, αυτά καθιερώνονται με τη Σύμβαση για τα Δικαιώματα των Ατόμων με Αναπηρία του Οργανισμού των Ηνωμένων Εθνών που η χώρα μας μαζί με το Προαιρετικό της Πρωτόκολλο επικύρωσε με τον ν. 4074/2012.

Σε εθνικό επίπεδο η Συνομοσπονδία αγωνίζεται για την προστασία και την προάσπιση των ανθρωπίνων και κοινωνικών δικαιωμάτων των ατόμων με αναπηρία, την αποδυνάμωση των κοινωνικών προκαταλήψεων και την καταπολέμηση των διακρίσεων που βιώνουν. Επιδιώκει την εξίσωση των ευκαιριών για τα άτομα με αναπηρία σε όλους τους τομείς της ζωής και τη διασφάλιση συνθηκών αξιοπρεπούς διαβίωσης και πλήρους ένταξης στην κοινωνία. Η Συνομοσπονδία καταρτίζει σχέδιο δράσης, ασκεί συστηματικό έλεγχο των νομοθετικών ρυθμίσεων και διατάξεων και καταθέτει προτάσεις προς την ελληνική Πολιτεία για θέματα όπως: η εκπαίδευση, η δια βίου μάθηση, η επαγγελματική κατάρτιση, η απασχόληση, η κοινωνία της πληροφορίας, η καθολική πρόσβαση.

Σε ευρωπαϊκό επίπεδο, η Συνομοσπονδία, έχει αναγνωρίσει την ανάγκη ενεργούς συμμετοχής σε μία πραγματικά αντιπροσωπευτική ευρωπαϊκή αναπηρική οργάνωση όπως είναι το Ευρωπαϊκό Φόρουμ Ατόμων με Αναπηρία, το οποίο εκπροσωπεί τα άτομα με αναπηρία στο διάλογο με την Ευρωπαϊκή Επιτροπή, το Ευρωπαϊκό Κοινοβούλιο, το



Ευρωπαϊκή Ένωση  
Ευρωπαϊκό Κοινωνικό Ταμείο

ΠΕΡΙΦΕΡΕΙΑ ΚΕΝΤΡΙΚΗΣ ΜΑΚΕΔΟΝΙΑΣ

ΕΙΔΙΚΗ ΥΠΗΡΕΣΙΑ ΔΙΑΧΕΙΡΙΣΗΣ  
Ε.Π. Περιφέρειας Κεντρικής Μακεδονίας



## Με τη συγχρηματοδότηση της Ελλάδας και της Ευρωπαϊκής Ένωσης

Συμβούλιο της Ευρωπαϊκής Ένωσης και τις άλλες ευρωπαϊκές αρχές. Με στόχο τη δημιουργία ενός ευρωπαϊκού πολιτικού πλαισίου για την αναπηρία, επικεντρωμένο στην ισότητα των ευκαιριών και στην καταπολέμηση των διακρίσεων, συμμετέχει σε ένα διευρυμένο δίκτυο επαφών με τα Εθνικά Συμβούλια Ατόμων με Αναπηρία των άλλων κρατών – μελών αλλά και των υπό ένταξη στην Ευρωπαϊκή Ένωση κρατών.

### ΤΟ ΕΠΙΧΕΙΡΗΣΙΑΚΟ ΠΡΟΓΡΑΜΜΑ «ΚΕΝΤΡΙΚΗ ΜΑΚΕΔΟΝΙΑ 2014-2020»

Το Επιχειρησιακό Πρόγραμμα «ΚΕΝΤΡΙΚΗ ΜΑΚΕΔΟΝΙΑ 2014-2020» αποτελεί ένα από τα δεκατρία Περιφερειακά Προγράμματα της Προγραμματικής Περιόδου 2014-2020, με τη συγχρηματοδότηση του Ευρωπαϊκού Κοινωνικού Ταμείου (ΕΚΤ) και εθνικών πόρων μέσω ΠΔΕ.

Το Επιχειρησιακό Πρόγραμμα «ΚΕΝΤΡΙΚΗ ΜΑΚΕΔΟΝΙΑ 2014-2020» εγκρίθηκε από την Ευρωπαϊκή Επιτροπή στις 18/12/2014 με την απόφαση C(2014)10167 και αναθεωρήθηκε στις 6/12/2017 με την απόφαση C(2017)8478 και αποτελεί σημαντικό προγραμματικό και χρηματοδοτικό εργαλείο για την υποστήριξη της αναπτυξιακής πολιτικής στην Περιφέρεια την προγραμματική περίοδο 2014-2020.

Στόχος του προγράμματος είναι η αντιμετώπιση των αναγκών και προβλημάτων καθώς και η αξιοποίηση των δυνατοτήτων και πλεονεκτημάτων της περιφέρειας για την ανάδειξή της σε δυναμικό ανταγωνιστικό πόλο διεθνούς εμβλείας .

Το πρόγραμμα σχεδιάστηκε και υποβλήθηκε στην Ευρωπαϊκή Επιτροπή στο πλαίσιο μιας διαδικασίας ανοικτής διαβούλευσης και εξειδικευμένης προετοιμασίας σύμφωνα με την εθνική στρατηγική για την κατάρτιση του Εταιρικού Συμφώνου για το πλαίσιο ανάπτυξης 2014-2020 .

Όλες οι διαδικασίες είχαν ως βάση τις εγκυκλίους του Υπουργείου Ανάπτυξης και των κανονιστικών κειμένων της Ευρωπαϊκής Ένωσης και των οργάνων της , για τις πολιτικές που θα χρηματοδοτηθούν από τα Διαρθρωτικά ταμεία την περίοδο 2014-2020 .

Ο σχεδιασμός του προγράμματος της Κεντρικής Μακεδονίας στηρίχθηκε σε μια ευρεία ομάδα εργασίας στελεχών της Περιφέρειας και της Ενδιάμεσης Διαχειριστικής Αρχής που συντόνισε όλες τις διαδικασίες διαβούλευσης και συνεργασίας με τους κυβερνητικούς φορείς, τους κοινωνικο-οικονομικούς εταίρους, τους παραγωγικούς φορείς την κοινωνία των πολιτών και εξειδικευμένους τεχνοκράτες και ομάδες εργασίας ανά τομέα πολιτικής.

Η Ταυτότητα της Περιφέρειας - Το περιβάλλον σχεδιασμού του ΠΕΠ Κεντρικής Μακεδονίας 2014-2020

Για τη νέα προγραμματική περίοδο 2014-2020, η Περιφέρεια Κεντρικής Μακεδονίας, μέσω του Περιφερειακού Επιχειρησιακού Προγράμματος (ΠΕΠ), στοχεύει στην αντιμετώπιση της κρίσης και στην επανεκκίνηση της ανάπτυξης της, καθώς και στην εξασφάλιση των όρων για μακροπρόθεσμη βιώσιμη ανάπτυξη στο πλαίσιο των στόχων





Ευρωπαϊκή Ένωση  
Ευρωπαϊκό Κοινωνικό Ταμείο

ΠΕΡΙΦΕΡΕΙΑ ΚΕΝΤΡΙΚΗΣ ΜΑΚΕΔΟΝΙΑΣ

ΕΙΔΙΚΗ ΥΠΗΡΕΣΙΑ ΔΙΑΧΕΙΡΙΣΗΣ  
Ε.Π. Περιφέρειας Κεντρικής Μακεδονίας



### Με τη συγχρηματοδότηση της Ελλάδας και της Ευρωπαϊκής Ένωσης

της Στρατηγικής «Ευρώπη 2020». Η στρατηγική «Ευρώπη 2020» αποτελεί το βασικό κείμενο αναφοράς σύμφωνα με το οποίο ορίζεται η στρατηγική πορεία και οι επιδιώξεις της ΕΕ για την προγραμματική περίοδο 2014-2020. Το ΠΕΠ της Κεντρικής Μακεδονίας καθώς και όλα τα επιχειρησιακά προγράμματα των χωρών της ΕΕ για την περίοδο 2014-2020 είναι εναρμονισμένο με το κύριο αυτό κείμενο αναφοράς.

Το αναπτυξιακό όραμα της Περιφέρειας Κεντρικής Μακεδονίας για την νέα προγραμματική περίοδο 2014-2020 είναι το ακόλουθο:

«Η ανάδειξη της Κεντρικής Μακεδονίας σε δυναμικό αναπτυξιακό πόλο διεθνούς εμβέλειας με διακριτή ταυτότητα, ανταγωνιστική και καινοτόμο παραγωγική βάση, ποιοτικό περιβάλλον, ισχυρή κοινωνική και χωρική συνοχή».

Το όραμα της Περιφέρειας βασιζόμενο στο τρίπτυχο «οικονομική ανάπτυξη, προστασία του περιβάλλοντος και κοινωνική συνοχή» εναρμονίζεται πλήρως με τους κεντρικούς στόχους της Στρατηγικής «Ευρώπη 2020»

Το περιεχόμενο οι στόχοι και οι προτεραιότητες του προγράμματος

Το Επιχειρησιακό πρόγραμμα καλύπτει τους τέσσερις γενικούς στόχους της Περιφερειακής Αναπτυξιακής Πολιτικής αποτελώντας ένα ολοκληρωμένο μίγμα πολιτικών και δράσεων σύμφωνα με τους Θεματικούς Στόχους (ΘΣ) των Ευρωπαϊκών Διαρθρωτικών ταμείων της περιόδου 2014-2020. Οι 11 θεματικοί στόχοι των ταμείων είναι οι:

Θεματικός Στόχος 1. Έρευνα, Τεχνολογική Ανάπτυξη και Καινοτομία

Θεματικός Στόχος 2. Τεχνολογίες Πληροφορικής και Επικοινωνιών

Θεματικός Στόχος 3. Επιχειρηματικότητα

Θεματικός Στόχος 4. Οικονομία Χαμηλών Ρύπων

Θεματικός Στόχος 5. Πρόληψη & Διαχείριση Κινδύνων από φυσικές καταστροφές

Θεματικός Στόχος 6. Προστασία του Περιβάλλοντος

Θεματικός Στόχος 7. Μεταφορές

Θεματικός Στόχος 8. Απασχόληση

Θεματικός Στόχος 9. Κοινωνική Ένταξη & Καταπολέμηση της Φτώχειας

Θεματικός Στόχος 10. Παιδεία

Θεματικός Στόχος 11. Δημόσια Διοίκηση

Σύμφωνα με τις αναπτυξιακές ανάγκες της περιφέρειας Κεντρικής Μακεδονίας, αλλά και βάσει του υπερκείμενου εθνικού σχεδιασμού (ΕΣΠΑ 2014-2020, Εθνικό Πρόγραμμα



### Με τη συγχρηματοδότηση της Ελλάδας και της Ευρωπαϊκής Ένωσης

Μεταρρυθμίσεων), η Κεντρική Μακεδονία επιλέγει τους Θεματικούς Στόχους 1 έως 10, ο καθένας από τους οποίους αντιστοιχεί σε έναν Άξονα Προτεραιότητας (ΑΠ).

Με την αξιοποίηση των ΘΣ 1, 2 και 3 επιδιώκεται η οικονομική ανάπτυξη της ΠΚΜ, μέσω της ενίσχυσης της ΕΤΑΚ, των ΤΠΕ και της στήριξης των ΜΜΕ. Οι επενδυτικές προτεραιότητες και δράσεις των ΘΣ 4, 5 και 6 θα συμβάλλουν στην προστασία και αναβάθμιση του περιβάλλοντος, καθώς και σε μια πιο αποδοτική χρήση των πόρων. Ο ΘΣ 7 επιλέγεται για την ολοκλήρωση και βελτίωση των ΔΕΔ-Μ και των δευτερευουσών οδικών συνδέσεων με τα ΔΕΔ-Μ, ενώ οι ΘΣ 8, 9 και 10 θα αξιοποιηθούν για την ενίσχυση της κοινωνικής συνοχής και τη βελτίωση των υποδομών και των δομών, υγείας, εκπαίδευσης και πρόνοιας.

Το Ε.Π. διαρθρώνεται στους παρακάτω Άξονες Προτεραιότητας (Α.Π.) οι οποίοι περιλαμβάνουν στόχους και δράσεις που εναρμονίζονται με τους Θεματικούς Στόχους των Ευρωπαϊκών Διαρθρωτικών ταμείων της περιόδου 2014-2020.

Ειδικότερα:

**ΑΞΟΝΑΣ ΠΡΟΤΕΡΑΙΟΤΗΤΑΣ 1 (Α.Π.1):** Ενίσχυση της έρευνας, της τεχνολογικής ανάπτυξης και της καινοτομίας. Ο Α.Π.1 εναρμονίζεται με τον Θ.Σ. 1 και περιλαμβάνει τους εξής ειδικούς στόχους και πολιτικές: 1.1. Προώθηση της Εφαρμοσμένης Έρευνας σε τομείς ενδιαφέροντος για την ΚΜ, 1.2. Προαγωγή επενδύσεων για την ανάπτυξη προϊόντων και υπηρεσιών στους τομείς έξυπνης εξειδίκευσης της ΚΜ, 1.3. Δημιουργία Μόνιμων συνεργατικών μηχανισμών.

**ΑΞΟΝΑΣ ΠΡΟΤΕΡΑΙΟΤΗΤΑΣ 2 (Α.Π.2):** Βελτίωση της πρόσβασης, της χρήσης και της ποιότητας των τεχνολογιών των πληροφοριών και των επικοινωνιών (ΤΠΕ). Ο Α.Π.2 εναρμονίζεται με τον Θ.Σ. 2 και περιλαμβάνει τις εξής παρεμβάσεις: 2.1. Ανάπτυξη προϊόντων και υπηρεσιών ΤΠΕ, ηλεκτρονικό εμπόριο και αύξηση της ζήτησης για ΤΠΕ, 2.2. Διεύρυνση της προσφοράς υπηρεσιών ΤΠΕ τοπικού ενδιαφέροντος από Δημόσιους Φορείς.

**ΑΞΟΝΑΣ ΠΡΟΤΕΡΑΙΟΤΗΤΑΣ 3 (Α.Π.3):** Βελτίωση της ανταγωνιστικότητας των μικρομεσαίων επιχειρήσεων και του γεωργικού τομέα και του τομέα της αλιείας και της υδατοκαλλιέργειας. Ο Α.Π.3 εναρμονίζεται με τον Θ.Σ. 3 και περιλαμβάνει τις εξής παρεμβάσεις: 3.1. Αύξηση των νέων εταιρειών έντασης τεχνολογίας και καινοτομίας σε κλάδους διεθνώς εμπορευσίμων προϊόντων και υπηρεσιών, 3.2. Αύξηση του ρυθμού εισαγωγής νέων καινοτόμων προϊόντων/υπηρεσιών των ΜΜΕ, 3.3. Αύξηση της παραγωγικότητας και της εξωστρέφειας των Μικρομεσαίων Επιχειρήσεων.

**ΑΞΟΝΑΣ ΠΡΟΤΕΡΑΙΟΤΗΤΑΣ 4 (Α.Π.4):** Υποστήριξη της μετάβασης προς μια οικονομία χαμηλών εκπομπών διοξειδίου του άνθρακα σε όλους τους τομείς – φιλικότερη προς το περιβάλλον. Ο Α.Π.4 εναρμονίζεται με τον Θ.Σ. 4 και περιλαμβάνει τις εξής παρεμβάσεις: 4.1. Αύξηση της ενεργειακής απόδοσης και αξιοποίηση ανανεώσιμων μορφών ενέργειας σε δημόσια κτίρια και δημόσιες υποδομές, 4.2. Προώθηση της Βιώσιμης Αστικής Κινητικότητας στην Περιφέρεια Κεντρικής Μακεδονίας



Ευρωπαϊκή Ένωση  
Ευρωπαϊκό Κοινωνικό Ταμείο

ΠΕΡΙΦΕΡΕΙΑ ΚΕΝΤΡΙΚΗΣ ΜΑΚΕΔΟΝΙΑΣ

ΕΙΔΙΚΗ ΥΠΗΡΕΣΙΑ ΔΙΑΧΕΙΡΙΣΗΣ  
Ε.Π. Περιφέρειας Κεντρικής Μακεδονίας



### Με τη συγχρηματοδότηση της Ελλάδας και της Ευρωπαϊκής Ένωσης

**ΑΞΟΝΑΣ ΠΡΟΤΕΡΑΙΟΤΗΤΑΣ 5 (Α.Π.5):** Προώθηση της προσαρμογής στην κλιματική αλλαγή, πρόληψη και διαχείριση κινδύνων από φυσικές καταστροφές όπως πλημμύρες, πυρκαγιές και σεισμούς. Ο Α.Π.5 εναρμονίζεται με τον Θ.Σ. 5 και περιλαμβάνει τον ειδικό στόχο: 5.1. Ενίσχυση της πρόληψης και των δυνατοτήτων αντιμετώπισης φυσικών καταστροφών σε ζώνες υψηλού κινδύνου.

**ΑΞΟΝΑΣ ΠΡΟΤΕΡΑΙΟΤΗΤΑΣ 6 (Α.Π.6):** Διαφύλαξη και προστασία του περιβάλλοντος και προώθηση της αποδοτικότητας της χρήσης των φυσικών πόρων. Ο Α.Π.6 εναρμονίζεται με τον Θ.Σ. 6 και περιλαμβάνει τους ειδικούς στόχους: 6.1. Βελτίωση της διαχείρισης των υδάτινων πόρων και ανάπτυξη των σχετικών υποδομών, 6.2. Προστασία και ανάδειξη της πολιτιστικής και φυσικής κληρονομιάς της Κεντρικής Μακεδονίας, 6.3. Βελτίωση και προστασία του φυσικού περιβάλλοντος με έμφαση στην προστασία της βιοποικιλότητας, 6.4. Ανάπλαση και αναζωογόνηση υποβαθμισμένων αστικών περιοχών και βελτίωση του αστικού περιβάλλοντος, 6.5. Εξειλιγμένες μέθοδοι και μοντέλα στην διαχείριση αποβλήτων.

**ΑΞΟΝΑΣ ΠΡΟΤΕΡΑΙΟΤΗΤΑΣ 7 (Α.Π.7):** Προώθηση των βιώσιμων μεταφορών και της άρσης των προβλημάτων σε βασικές υποδομές δικτύων. Ο Α.Π.7 εναρμονίζεται με τον Θ.Σ.7 και περιλαμβάνει τις εξής παρεμβάσεις: 7.1. Ολοκλήρωση έργων μεταφορικών υποδομών σχετικών με τα Διευρωπαϊκά Δίκτυα Μεταφορών ΔΕΔ-Μ, 7.2. Ολοκλήρωση ενδοπεριφερειακού οδικού δικτύου και διασύνδεση με ΔΕΔ-Μ, 7.3. Διείσδυση του φυσικού αερίου σε αστικές και βιομηχανικές περιοχές.

**ΑΞΟΝΑΣ ΠΡΟΤΕΡΑΙΟΤΗΤΑΣ 8 (Α.Π.8):** Προώθηση της διατηρήσιμης και ποιοτικής απασχόλησης και στήριξη της κινητικότητας του εργατικού δυναμικού. Ο Α.Π.8 εναρμονίζεται με τον Θ.Σ. 8 και περιλαμβάνει τους ειδικούς στόχους: 8.1. Αύξηση αριθμού νέων, πολύ μικρών, μικρών και μεσαίων καινοτόμων επιχειρήσεων, 8.2. Ανάπτυξη νέων γνώσεων, εξειδίκευσης και δεξιοτήτων σε τομείς υψηλού περιφερειακού ενδιαφέροντος.

**ΑΞΟΝΑΣ ΠΡΟΤΕΡΑΙΟΤΗΤΑΣ 9Α (Α.Π.9Α):** Προώθηση της κοινωνικής ένταξης και καταπολέμηση της φτώχειας και κάθε διάκρισης (Δράσεις Ευρωπαϊκού Ταμείου Περιφερειακής Ανάπτυξης). Ο Α.Π.9Α εναρμονίζεται με τον Θ.Σ. 9 και περιλαμβάνει τους ειδικούς στόχους: 9Α.1. Βελτίωση υποδομών και υπηρεσιών υγείας και κοινωνικών υποδομών σε αστικές και μειονεκτικές περιοχές και διευκόλυνση της πρόσβασης σ' αυτές ευπαθών κοινωνικών ομάδων", 9Α.2. Προώθηση επενδύσεων επιχειρήσεων κοινωνικής οικονομίας.

**ΑΞΟΝΑΣ ΠΡΟΤΕΡΑΙΟΤΗΤΑΣ 9Β (Α.Π. 9Β):** Προώθηση της κοινωνικής ένταξης και καταπολέμηση της φτώχειας και κάθε διάκρισης (Δράσεις Ευρωπαϊκού Κοινωνικού Ταμείου). Ο Α.Π.9Β εναρμονίζεται με τον Θ.Σ. 9 και περιλαμβάνει τους ειδικούς στόχους: 9Β.1. Ενίσχυση της πρόσβασης στην αγορά εργασίας για ευάλωτες και ευπαθείς ομάδες πληθυσμού που απειλούνται από φτώχεια και κοινωνικό αποκλεισμό, 9Β.2. Βελτίωση της πρόσβασης περιθωριοποιημένων κοινοτήτων στην εκπαίδευση, στην απασχόληση και στην τοπική κοινωνική ζωή, 9Β.3. Περιορισμός των διακρίσεων που υφίστανται οι ευάλωτες ομάδες πληθυσμού στην εκπαιδευτική διαδικασία και στην καθημερινή τους



Ευρωπαϊκή Ένωση  
Ευρωπαϊκό Κοινωνικό Ταμείο

ΠΕΡΙΦΕΡΕΙΑ ΚΕΝΤΡΙΚΗΣ ΜΑΚΕΔΟΝΙΑΣ

ΕΙΔΙΚΗ ΥΠΗΡΕΣΙΑ ΔΙΑΧΕΙΡΙΣΗΣ  
Ε.Π. Περιφέρειας Κεντρικής Μακεδονίας



ΕΣΠΑ  
2014-2020  
ανάπτυξη - εργασία - αλληλεγγύη

### Με τη συγχρηματοδότηση της Ελλάδας και της Ευρωπαϊκής Ένωσης

διαβίωση, 9B.4. Προαγωγή της πρόσβασης μειονεκτούντων ατόμων σε υπηρεσίες υγείας / πρόνοιας / κοινωνικής φροντίδας, 9B.5. Αξιοποίηση της κοινωνικής επιχειρηματικότητας για την ένταξη στην αγορά εργασίας ευαίσθητων ομάδων του πληθυσμού, 9B.6. Ολοκληρωμένες παρεμβάσεις τοπικού ή περιφερειακού χαρακτήρα για ενδογενή τοπική ανάπτυξη και άρση των τοπικών ανισοτήτων και αδυναμιών.

Ειδικότερα στον ΑΞ9B – Προώθηση της κοινωνικής ένταξης και καταπολέμηση της φτώχειας – ΕΚΤ επιδιώκεται η υλοποίηση προγραμμάτων και δράσεων με στόχο τη δημιουργία ενός πολυεπίδεδου και ολοκληρωμένου σχεδίου αντιμετώπισης της φτώχειας και του Κοινωνικού αποκλεισμού στην Κεντρική Μακεδονία. Κύρια επιδίωξη είναι η άρση των συνεπειών του αποκλεισμού μέσω ειδικών παρεμβάσεων για την κοινωνική ένταξη και ενσωμάτωση των ευάλωτων και ευπαθών ομάδων του πληθυσμού. Η ενταγμένη πράξη «ΟΛΟΚΛΗΡΩΜΕΝΗ ΥΠΗΡΕΣΙΑ ΚΑΤΑΠΟΛΕΜΗΣΗΣ ΤΩΝ ΔΙΑΚΡΙΣΕΩΝ ΚΑΙ ΠΡΟΩΘΗΣΗΣ ΤΗΣ ΚΟΙΝΩΝΙΚΗΣ ΕΝΤΑΞΗΣ ΤΩΝ ΑΤΟΜΩΝ ΜΕ ΑΝΑΠΗΡΙΑ, ΤΩΝ ΑΤΟΜΩΝ ΜΕ ΧΡΟΝΙΕΣ ΠΑΘΗΣΕΙΣ ΚΑΙ ΤΩΝ ΟΙΚΟΓΕΝΕΙΩΝ ΤΟΥΣ ΠΟΥ ΔΙΑΒΙΟΥΝ ΣΤΗΝ ΠΕΡΙΦΕΡΕΙΑ ΤΗΣ ΚΕΝΤΡΙΚΗΣ ΜΑΚΕΔΟΝΙΑΣ» εναρμονίζεται πλήρως με τους στόχους του ΑΞ9B.

ΑΞΟΝΑΣ ΠΡΟΤΕΡΑΙΟΤΗΤΑΣ 10 (Α.Π.10): Επένδυση στην εκπαίδευση, την κατάρτιση και την επαγγελματική κατάρτιση για την απόκτηση δεξιοτήτων και τη διά βίου μάθηση. Ο Α.Π.10 εναρμονίζεται με τον Θ.Σ. 10 και περιλαμβάνει τον ειδικό στόχο: 10.1. Ανάπτυξη σύγχρονων υποδομών εκπαίδευσης.

Στο πλαίσιο του προγράμματος η Ε.Σ.Α.μεΑ. έχει αναλάβει την υλοποίηση της Πράξης «ΟΛΟΚΛΗΡΩΜΕΝΗ ΥΠΗΡΕΣΙΑ ΚΑΤΑΠΟΛΕΜΗΣΗΣ ΤΩΝ ΔΙΑΚΡΙΣΕΩΝ ΚΑΙ ΠΡΟΩΘΗΣΗΣ ΤΗΣ ΚΟΙΝΩΝΙΚΗΣ ΕΝΤΑΞΗΣ ΤΩΝ ΑΤΟΜΩΝ ΜΕ ΑΝΑΠΗΡΙΑ, ΤΩΝ ΑΤΟΜΩΝ ΜΕ ΧΡΟΝΙΕΣ ΠΑΘΗΣΕΙΣ ΚΑΙ ΤΩΝ ΟΙΚΟΓΕΝΕΙΩΝ ΤΟΥΣ ΠΟΥ ΔΙΑΒΙΟΥΝ ΣΤΗΝ ΠΕΡΙΦΕΡΕΙΑ ΤΗΣ ΚΕΝΤΡΙΚΗΣ ΜΑΚΕΔΟΝΙΑΣ» που εντάσσεται στον Άξονα προτεραιότητας ΑΞ9B – Προώθηση της κοινωνικής ένταξης και καταπολέμηση της φτώχειας – ΕΚΤ, στην Επενδυτική προτεραιότητα 9iii - Καταπολέμηση κάθε μορφής διακρίσεων και προώθησης των ίσων ευκαιριών και στον Ειδικό στόχο 9iii1 - Περιορισμός των διακρίσεων που υφίστανται οι ευπαθείς ομάδες πληθυσμού στην εκπαιδευτική διαδικασία και στην καθημερινή τους διαβίωση.

### **Η ΠΡΑΞΗ «ΟΛΟΚΛΗΡΩΜΕΝΗ ΥΠΗΡΕΣΙΑ ΚΑΤΑΠΟΛΕΜΗΣΗΣ ΤΩΝ ΔΙΑΚΡΙΣΕΩΝ ΚΑΙ ΠΡΟΩΘΗΣΗΣ ΤΗΣ ΚΟΙΝΩΝΙΚΗΣ ΕΝΤΑΞΗΣ ΤΩΝ ΑΤΟΜΩΝ ΜΕ ΑΝΑΠΗΡΙΑ, ΤΩΝ ΑΤΟΜΩΝ ΜΕ ΧΡΟΝΙΕΣ ΠΑΘΗΣΕΙΣ ΚΑΙ ΤΩΝ ΟΙΚΟΓΕΝΕΙΩΝ ΤΟΥΣ ΠΟΥ ΔΙΑΒΙΟΥΝ ΣΤΗΝ ΠΕΡΙΦΕΡΕΙΑ ΤΗΣ ΚΕΝΤΡΙΚΗΣ ΜΑΚΕΔΟΝΙΑΣ»**

Η Πράξη «ΟΛΟΚΛΗΡΩΜΕΝΗ ΥΠΗΡΕΣΙΑ ΚΑΤΑΠΟΛΕΜΗΣΗΣ ΤΩΝ ΔΙΑΚΡΙΣΕΩΝ ΚΑΙ ΠΡΟΩΘΗΣΗΣ ΤΗΣ ΚΟΙΝΩΝΙΚΗΣ ΕΝΤΑΞΗΣ ΤΩΝ ΑΤΟΜΩΝ ΜΕ ΑΝΑΠΗΡΙΑ, ΤΩΝ ΑΤΟΜΩΝ ΜΕ ΧΡΟΝΙΕΣ ΠΑΘΗΣΕΙΣ ΚΑΙ ΤΩΝ ΟΙΚΟΓΕΝΕΙΩΝ ΤΟΥΣ ΠΟΥ ΔΙΑΒΙΟΥΝ ΣΤΗΝ ΠΕΡΙΦΕΡΕΙΑ ΤΗΣ ΚΕΝΤΡΙΚΗΣ ΜΑΚΕΔΟΝΙΑΣ» είναι ολοκληρωμένη παρέμβαση, αποτελεί -Υπηρεσία Γενικού Οικονομικού Συμφέροντος (ΥΓΟΣ)- και στοχεύει στην προώθηση της κοινωνικής ένταξης των ατόμων με αναπηρία, των ατόμων με χρόνιες



Ευρωπαϊκή Ένωση  
Ευρωπαϊκό Κοινωνικό Ταμείο

ΠΕΡΙΦΕΡΕΙΑ ΚΕΝΤΡΙΚΗΣ ΜΑΚΕΔΟΝΙΑΣ

ΕΙΔΙΚΗ ΥΠΗΡΕΣΙΑ ΔΙΑΧΕΙΡΙΣΗΣ  
Ε.Π. Περιφέρειας Κεντρικής Μακεδονίας



### Με τη συγχρηματοδότηση της Ελλάδας και της Ευρωπαϊκής Ένωσης

παθήσεις και των οικογενειών τους (ομάδα στόχος) που διαβιούν στην Περιφέρεια της Κεντρικής Μακεδονίας μέσω της μεταφοράς γνώσης και τεχνογνωσίας που θα συμβάλει στην ενσωμάτωση της δικαιωματικής προσέγγισης της αναπηρίας στις πολιτικές, μέτρα, προγράμματα, δράσεις και πρακτικές της περιφερειακής και τοπικής αυτοδιοίκησης, αλλά και άλλων συλλογικών φορέων.

Η Πράξη (ΥΓΟΣ) που συνιστά ολοκληρωμένη παρέμβαση στην κοινότητα έχει ως σκοπό:

- α) την ενεργοποίηση όλων των δυνάμεων/συντελεστών (στελέχη περιφερειακής και τοπικής αυτοδιοίκησης, εργοδότες, συλλογικοί φορείς κ.λπ.) που εμπλέκονται, από τον σχεδιασμό πολιτικών μέχρι την καθημερινή πρακτική (π.χ. συναλλαγή και εξυπηρέτηση κ.α.), στην πολύπλοκη διαδικασία της κοινωνικής ένταξης των ατόμων με αναπηρία και χρόνιες παθήσεις.
- β) την ενδυνάμωση και την ενίσχυση των δεξιοτήτων των ίδιων των ατόμων με αναπηρία, μέσω της παροχής συμβουλευτικής υποστήριξης, επαγγελματικής κατάρτισης, πρακτικής άσκησης, πιστοποιημένης εξειδίκευσης καθώς και προώθηση στην απασχόληση.

Πιο συγκεκριμένα, το έργο (ΥΓΟΣ) στοχεύει:

- ✓ στην ενίσχυση της ικανότητας της περιφερειακής και τοπικής αυτοδιοίκησης και άλλων σημαντικών συλλογικών φορέων -όπως είναι κοινωνικοί εταίροι, επιστημονικοί φορείς, σύλλογοι εργαζομένων, σύλλογοι καταναλωτών κ.α.- να ενσωματώνουν τη δικαιωματική προσέγγιση της αναπηρίας στον επιχειρησιακό σχεδιασμό και δράση τους αντίστοιχα,
- ✓ στη βελτίωση της ποιότητας εξυπηρέτησης της ομάδας στόχου από σημαντικές για την κοινωνική τους ένταξη υπηρεσίες,
- ✓ στη βελτίωση των ευκαιριών απασχόλησης των ατόμων με αναπηρία και χρόνιες παθήσεις,
- ✓ στην ενδυνάμωση της ομάδας στόχου,
- ✓ στη διευκόλυνση της ένταξης και επανένταξης των ατόμων με αναπηρία και χρόνιες παθήσεις στον κόσμο της εργασίας.

**Το Έργο περιλαμβάνει τα εξής Υποέργα (Υπηρεσίες)/Δράσεις:**





Ευρωπαϊκή Ένωση  
Ευρωπαϊκό Κοινωνικό Ταμείο

ΠΕΡΙΦΕΡΕΙΑ ΚΕΝΤΡΙΚΗΣ ΜΑΚΕΔΟΝΙΑΣ

ΕΙΔΙΚΗ ΥΠΗΡΕΣΙΑ ΔΙΑΧΕΙΡΙΣΗΣ

Ε.Π. Περιφέρειας Κεντρικής Μακεδονίας



ΕΣΠΑ

2014-2020

ανάπτυξη - εργασία - αλληλεγγύη

Με τη συγχρηματοδότηση της Ελλάδας και της Ευρωπαϊκής Ένωσης

| A/A              | ΤΙΤΛΟΣ ΥΠΟΕΡΓΟΥ / ΔΡΑΣΕΩΝ   |
|------------------|---|
| <b>ΥΠΟΕΡΓΟ 1</b> | «Υπηρεσία ενημέρωσης/ευαισθητοποίησης για την προώθηση της εφαρμογής της δικαιωματικής προσέγγισης για την αναπηρία».   |
| <b>ΔΡΑΣΗ 1.1</b> | Ενημέρωση αιρετών στελεχών της περιφερειακής και τοπικής αυτοδιοίκησης στη δικαιωματική προσέγγιση της αναπηρίας με στόχο την ενσωμάτωσή της στις τοπικές κοινωνικές και αναπτυξιακές πολιτικές |
| <b>ΔΡΑΣΗ 1.2</b> | Τεχνικές συναντήσεις με θέμα «Η δικαιωματική προσέγγιση της αναπηρίας στις τοπικές κοινωνικές και αναπτυξιακές πολιτικές»   |
| <b>ΔΡΑΣΗ 1.3</b> | Τεχνικές συναντήσεις με θέμα «Καθολική προσβασιμότητα και εύλογες προσαρμογές: απαραίτητες προϋποθέσεις για την κοινωνική ένταξη των ατόμων με αναπηρία»  |
| <b>ΔΡΑΣΗ 1.4</b> | «Σεμινάρια σε θέματα εξυπηρέτησης/συναλλαγής ατόμων με αναπηρία και χρόνιες παθήσεις»   |
| <b>ΔΡΑΣΗ 1.5</b> | «Fora προώθησης της απασχόλησης των ατόμων με αναπηρία και χρόνιες παθήσεις»  |
| <b>ΔΡΑΣΗ 1.6</b> | «Εργαστήρια απασχόλησης και κοινωνικής επιχειρηματικότητας για άτομα με αναπηρία και χρόνιες παθήσεις»  |
| <b>ΔΡΑΣΗ 1.7</b> | Κινητή μονάδα ενημέρωσης για την ενδυνάμωση των ατόμων με αναπηρία, των ατόμων με χρόνιες παθήσεις και των οικογενειών τους   |
| <b>ΔΡΑΣΗ 1.8</b> | Τελική Έκθεση Αποτίμησης των Δράσεων του Υποέργου 1   |
| <b>ΥΠΟΕΡΓΟ 2</b> | «Εκπόνηση Υποστηρικτικών Εργαλείων Υποέργου 1»  |
| <b>ΔΡΑΣΗ 2.1</b> | Οδηγός πρακτικών εξυπηρέτησης/συναλλαγής με άτομα της ομάδας στόχου.  |
| <b>ΔΡΑΣΗ 2.2</b> | Ερωτηματολόγιο για τη διερεύνηση των επαγγελματικών επιθυμιών/προσδοκιών της ομάδας στόχου.   |
| <b>ΔΡΑΣΗ 2.3</b> | Ερωτηματολόγιο για τη διερεύνηση των εμποδίων που αντιμετωπίζει η ομάδα στόχος στην προσπάθειά της να ενταχθεί στην αγορά εργασίας.   |
| <b>ΔΡΑΣΗ 2.4</b> | Οδηγός ενημέρωσης /ευαισθητοποίησης εργοδοτικών φορέων και επιχειρήσεων για θέματα σχετιζόμενα με την απασχόληση των ατόμων με αναπηρία και χρόνιες παθήσεις.                                   |
| <b>ΔΡΑΣΗ 2.5</b> | Οδηγός απασχόλησης και επιχειρηματικότητας για άτομα με αναπηρία και χρόνιες παθήσεις.  |
| <b>ΔΡΑΣΗ 2.6</b> | Εγχειρίδιο για την ενσωμάτωση της δικαιωματικής προσέγγισης της αναπηρίας στις τοπικές κοινωνικές και αναπτυξιακές πολιτικές, δράσεις, μέτρα και προγράμματα.                                   |
| <b>ΔΡΑΣΗ 2.7</b> | Οδηγός δικαιωμάτων για άτομα με αναπηρία, χρόνιες παθήσεις και τις οικογένειές τους.  |
| <b>ΥΠΟΕΡΓΟ 3</b> | «Αναπαραγωγή και προσβασιμοποίηση του υποστηρικτικού υλικού».   |



Με τη συγχρηματοδότηση της Ελλάδας και της Ευρωπαϊκής Ένωσης

|                  |  |
|------------------|--|
| <b>ΔΡΑΣΗ 3.1</b> | Παραγωγή έντυπης έκδοσης και αναπαραγωγή: παραγωγή έντυπων εκδόσεων του Εγχειρίδιου και των τεσσάρων (4) Οδηγών με βάση μια σειρά από διαδομένες τεχνικές και οδηγίες για βέλτιστη αναγνωσιμότητα (αγγλ. readability) και προσβασιμότητα έντυπων εκδόσεων, αφετέρου στην αναπαραγωγή τους σε πλήθος αντιτύπων  |
| <b>ΔΡΑΣΗ 3.2</b> | Παραγωγή προσβάσιμων ψηφιακών εκδόσεων και μεταγραφή σε πολλαπλές εναλλακτικές μορφές κατάλληλες για αναγνώστες με αναπηρία και χρήστες υποστηρικτικών τεχνολογιών (Προσβάσιμη Ψηφιοποίηση):α) παραγωγή των ψηφιακών εκδόσεων των παραπάνω εργαλείων, σύμφωνα με οδηγίες και καλές πρακτικές παραγωγής προσβάσιμων ψηφιακών εκδόσεων, οι οποίες θα είναι σε μορφή κατάλληλη για διανομή / διάθεση και διάχυση μέσω Internet (ιστοσελίδες, μέσα δικτύωσης, mms, κ.λπ.), ηλεκτρονικού ταχυδρομείου, ψηφιακών μέσων αποθήκευσης (CD, DVD, USB, κ.λπ.), εφαρμογών κινητού, κ.λπ.<br>β)μεταγραφή ψηφιακών εκδόσεων σε εναλλακτικές-ειδικές ψηφιακές εκδόσεις, κατάλληλες για μια σειρά κατηγοριών αναγνωστών με αναπηρία και χρηστών υποστηρικτικών τεχνολογιών, οι ανάγκες των οποίων δεν καλύπτονται επαρκώς από τις παραπάνω ψηφιακές εκδόσεις |
| <b>ΥΠΟΕΡΓΟ 4</b> | «Υπηρεσία συμβουλευτικής, επαγγελματικής κατάρτισης, πιστοποίησης και προώθησης στην απασχόληση»   |
| <b>ΔΡΑΣΗ 4.1</b> | Παροχή υπηρεσιών ομαδικής συμβουλευτικής διάρκειας δεκαπέντε (15) ωρών ανά τμήμα.  |
| <b>ΔΡΑΣΗ 4.2</b> | Επαγγελματική Κατάρτιση διάρκειας ογδόντα τεσσάρων (84) ωρών ανά ωφελούμενο  |
| <b>ΔΡΑΣΗ 4.3</b> | Πρακτική Άσκηση διάρκειας εκατόν εξήντα (160) ωρών ανά ωφελούμενο  |
| <b>ΔΡΑΣΗ 4.4</b> | Πιστοποίηση Επαγγελματικών Προσόντων   |
| <b>ΔΡΑΣΗ 4.5</b> | Προώθηση στην απασχόληση   |
| <b>ΥΠΟΕΡΓΟ 5</b> | «Αξιολόγηση της εφαρμογής της πράξης»  |
| <b>ΔΡΑΣΗ 5.1</b> | Μεθοδολογία και το χρονοδιάγραμμα αξιολόγησης της Πράξης   |
| <b>ΔΡΑΣΗ 5.2</b> | 1 <sup>η</sup> Έκθεση Ενδιάμεσης Αξιολόγησης   |
| <b>ΔΡΑΣΗ 5.3</b> | 2 <sup>η</sup> Έκθεση Ενδιάμεσης Αξιολόγησης   |
| <b>ΔΡΑΣΗ 5.4</b> | 3 <sup>η</sup> Έκθεση Ενδιάμεσης Αξιολόγησης   |
| <b>ΔΡΑΣΗ 5.5</b> | 1 Έκθεση Τελικής Αξιολόγησης της Πράξης  |
| <b>ΥΠΟΕΡΓΟ 6</b> | «Διαχείριση - Δημοσιότητα»   |
| <b>ΔΡΑΣΗ 6.1</b> | Τεχνική Υποστήριξη   |
| <b>ΔΡΑΣΗ 6.2</b> | Δημοσιότητα  |



Ευρωπαϊκή Ένωση  
Ευρωπαϊκό Κοινωνικό Ταμείο

ΠΕΡΙΦΕΡΕΙΑ ΚΕΝΤΡΙΚΗΣ ΜΑΚΕΔΟΝΙΑΣ

ΕΙΔΙΚΗ ΥΠΗΡΕΣΙΑ ΔΙΑΧΕΙΡΙΣΗΣ  
Ε.Π. Περιφέρειας Κεντρικής Μακεδονίας



### Με τη συγχρηματοδότηση της Ελλάδας και της Ευρωπαϊκής Ένωσης

Η Πράξη στο σύνολό της, θα συντονίζεται (δράση 6.1 του Υποέργου 6) από τον Υπεύθυνο του Έργου (Πρόεδρος της Ε.Σ.Α.μεΑ.). Την επιστημονική καθοδήγηση και παρακολούθηση του Έργου, θα την έχει ο Επιστημονικά Υπεύθυνος (Τακτικό προσωπικό της Ε.Σ.Α.μεΑ.), ο οποίος έχει εμπειρία σε θέματα αναπηρίας και σε συναφείς δράσεις του Έργου. Επίσης, στο πλαίσιο του Έργου θα λειτουργεί Επιτροπή Παρακολούθησης, η οποία θα αποτελείται και από αιρετά στελέχη της Ε.Σ.Α.μεΑ. Η Επιτροπή θα παρακολουθεί την πορεία του Έργου και θα διασφαλίζει ότι σε όλο το Έργο λαμβάνονται υπόψη οι ανάγκες όλων των κατηγοριών αναπηρίας.

Ο συνολικός προϋπολογισμός της Πράξης είναι 1.223.614,09€.

*«Το έργο συγχρηματοδοτείται από την Ελλάδα και την Ευρωπαϊκή Ένωση (Ευρωπαϊκό Κοινωνικό Ταμείο) μέσω του Επιχειρησιακού Προγράμματος «Κεντρική Μακεδονία 2014-2020».*

### ΤΟ ΥΠΟΕΡΓΟ 1 «ΥΠΗΡΕΣΙΑ ΕΝΗΜΕΡΩΣΗΣ / ΕΥΑΙΣΘΗΤΟΠΟΙΗΣΗΣ ΓΙΑ ΤΗΝ ΠΡΟΩΘΗΣΗ ΤΗΣ ΕΦΑΡΜΟΓΗΣ ΤΗΣ ΔΙΚΑΙΩΜΑΤΙΚΗΣ ΠΟΡΣΕΓΓΙΣΗΣ ΓΙΑ ΤΗΝ ΑΝΑΠΗΡΙΑ»

**Το Υπόεργο 1**, το οποίο αποτελεί και αντικείμενο της σύμβασης με τον Υποψήφιο Ανάδοχο της παρούσας Διακήρυξης, **εν γένει στοχεύει:**

- στην ενίσχυση της ικανότητας των στελεχών (αιρετών και μη) της περιφερειακής και τοπικής αυτοδιοίκησης να ενσωματώνουν τη δικαιωματική προσέγγιση της αναπηρίας στις τοπικές κοινωνικές και αναπτυξιακές πολιτικές, μέτρα, δράσεις και προγράμματα,
- στην ενίσχυση της ικανότητας συλλογικών φορέων -όπως κοινωνικοί εταίροι, σύλλογοι εργαζομένων, σύλλογοι καταναλωτών, επιστημονικοί φορείς κ.λπ.- να ενσωματώνουν τη δικαιωματική προσέγγιση της αναπηρίας στη δράση τους,
- στη βελτίωση των παρεχόμενων υπηρεσιών που προσεγγίζει μεγάλος αριθμός πολιτών και οι οποίες διαδραματίζουν κεντρικό ρόλο στην κοινωνική ένταξη της ομάδας στόχου λόγω της πληροφόρησης που παρέχουν -όπως είναι τα Κέντρα Εξυπηρέτησης Πολιτών, τα Κέντρα Κοινότητας και τα ΚΠΑ 2 του ΟΑΕΔ- μέσω της παροχής ενημέρωσης στα στελέχη τους σε θέματα εξυπηρέτησης/συναλλαγής ατόμων με αναπηρία/χρόνιες παθήσεις,
- στην ευαισθητοποίηση και ενημέρωση των επιχειρήσεων και εργοδοτικών φορέων για θέματα σχετιζόμενα με την απασχόληση των ατόμων με αναπηρία/χρόνιες παθήσεις με στόχο την προσφορά θέσεων εργασίας σε αυτά,
- στην ενημέρωση των ατόμων με αναπηρία/χρόνιες παθήσεις και των οικογενειών τους για τα δικαιώματά τους στον τομέα της εργασίας/απασχόλησης, στη βάση των επιταγών του συντάγματος και των προβλέψεων της εθνικής νομοθεσίας, μεταξύ της οποίας περιλαμβάνεται ο ν.4074/2012 με τον οποίο η χώρα μας κύρωσε τη Σύμβαση των Ηνωμένων Εθνών για τα Δικαιώματα των Ατόμων με Αναπηρίες,

### Με τη συγχρηματοδότηση της Ελλάδας και της Ευρωπαϊκής Ένωσης

- στην ενδυνάμωση των ίδιων των ατόμων με αναπηρία/χρόνιες παθήσεις και των αντιπροσωπευτικών οργανώσεών τους προκειμένου να διεκδικούν τα δικαιώματά τους,
- στην ενεργοποίηση των ατόμων με αναπηρία/χρόνιες παθήσεις για συμμετοχή σε προγράμματα συμβουλευτικής, επαγγελματικής κατάρτισης, πρακτικής άσκησης και πιστοποίησης με στόχο την ένταξη και επανένταξή τους στον κόσμο της εργασίας.

### Το Υπόεργο 1 αποτελείται από τις παρακάτω οκτώ (8) δράσεις:

| α/α | Τίτλος δράσεων  |
|-----|---|
| 1.1 | Ενημέρωση αιρετών στελεχών της περιφερειακής και τοπικής αυτοδιοίκησης στη δικαιωματική προσέγγιση της αναπηρίας με στόχο την ενσωμάτωσή της στις τοπικές κοινωνικές και αναπτυξιακές πολιτικές |
| 1.2 | Τεχνικές συναντήσεις με θέμα «Η δικαιωματική προσέγγιση της αναπηρίας στις τοπικές κοινωνικές και αναπτυξιακές πολιτικές».  |
| 1.3 | Τεχνικές συναντήσεις με θέμα «Καθολική προσβασιμότητα και εύλογες προσαρμογές: απαραίτητες προϋποθέσεις για την κοινωνική ένταξη των ατόμων με αναπηρία.  |
| 1.4 | Σεμινάρια σε θέματα εξυπηρέτησης/συναλλαγής ατόμων με αναπηρία και χρόνιες παθήσεις.  |
| 1.5 | Fora προώθησης της απασχόλησης των ατόμων με αναπηρία και χρόνιες παθήσεις.   |
| 1.6 | Εργαστήρια απασχόλησης και κοινωνικής επιχειρηματικότητας για άτομα με αναπηρία και χρόνιες παθήσεις.   |
| 1.7 | Κινητή μονάδα ενημέρωσης για την ενδυνάμωση των ατόμων με αναπηρία, των ατόμων με χρόνιες παθήσεις και των οικογενειών τους.  |
| 1.8 | Τελική Έκθεση Αποτίμησης των Δράσεων του Υποέργου 1   |

### ΑΝΤΙΚΕΙΜΕΝΟ ΤΗΣ ΣΥΜΒΑΣΗΣ - ΓΕΝΙΚΕΣ ΚΑΙ ΕΙΔΙΚΕΣ ΠΡΟΔΙΑΓΡΑΦΕΣ - ΣΤΑΔΙΑ ΥΛΟΠΟΙΗΣΗΣ - ΧΡΟΝΟΔΙΑΓΡΑΜΜΑ

#### ΓΕΝΙΚΕΣ ΠΡΟΔΙΑΓΡΑΦΕΣ ΤΟΥ ΕΡΓΟΥ

#### Βασικό πλαίσιο κατευθυντήριων αρχών

#### Γενικές μεθοδολογικές αρχές:

- Συμμετοχικότητα (Inclusiveness): Σύμφωνα με το σύνθημα του αναπηρικού κινήματος «Τίποτα για εμάς χωρίς εμάς», πρέπει να διασφαλίζεται η πρόσβαση

### Με τη συγχρηματοδότηση της Ελλάδας και της Ευρωπαϊκής Ένωσης

και ενεργός συμμετοχή των ατόμων με αναπηρία/χρόνιες παθήσεις, των οικογενειών τους και των αντιπροσωπευτικών οργανώσεών τους στις δράσεις του έργου. Βασική προϋπόθεση για την εφαρμογή αυτής της αρχής είναι να πληρούνται σε όλες τις δράσεις του έργου η αρχή της προσβασιμότητας, όπως αποτυπώνεται στο Παράρτημα 5 «ΕΝΤΑΞΗ ΤΗΣ ΔΙΑΣΤΑΣΗΣ ΤΗΣ ΑΝΑΠΗΡΙΑΣ ΚΑΙ ΠΡΟΣΒΑΣΙΜΟΤΗΤΑΣ ΤΩΝ ΑΜΕΑ ΣΤΗ ΣΤΡΑΤΗΓΙΚΗ ΕΠΙΚΟΙΝΩΝΙΑΣ ΤΩΝ ΕΠΙΧΕΙΡΗΣΙΑΚΩΝ ΠΡΟΓΡΑΜΜΑΤΩΝ» του Επικοινωνιακού Οδηγού ΕΣΠΑ 2014 – 2020 του Υπουργείου Οικονομίας, Υποδομών, Ναυτιλίας & Τουρισμού<sup>2</sup>. Επιπρόσθετα, αναμένεται ότι η οπτική του τρίτοβάθμιου οργάνου του αναπηρικού κινήματος θα αποτυπώνεται σε όλες τις δράσεις και τα παραδοτέα του έργου.

- Δικαιωματική προσέγγιση της αναπηρίας (Human rights-based approach to disability): Στη βάση των απαιτήσεων της Διεθνούς Σύμβασης για τα Δικαιώματα των Ατόμων με Αναπηρία, την οποία η χώρα μας κύρωσε με τον ν.4074/2012, ο ανάδοχος αναμένεται σε όλες τις δράσεις του έργου να: α) διαχέει την ιδέα πως τα άτομα με αναπηρία είναι υποκείμενα δικαιωμάτων και ως εκ τούτου πρέπει να συμμετέχουν στα κέντρα λήψης αποφάσεων, β) υιοθετεί/ενσωματώνει τον ορισμό της αναπηρίας που περιλαμβάνεται στη Διεθνή Σύμβαση για Δικαιώματα των Ατόμων με Αναπηρία, γ) προβάλλει την αναπηρία ως έκφραση της ανθρώπινης ποικιλομορφίας, δ) αναδεικνύει τη συμβολή της εφαρμογής της αρχής της μη διάκρισης λόγω αναπηρίας/χρόνιας πάθησης, ε) διαδίδει την ολιστική προσέγγιση στα ζητήματα αναπηρίας/χρόνιας πάθησης, αναδεικνύοντας τη σημασία της οριζόντιας ενσωμάτωσης της αναπηρίας («disability mainstreaming») και της εφαρμογής του καθολικού σχεδιασμού, στ) επισημαίνει τα εμπόδια που αντιμετωπίζουν τα άτομα με αναπηρία/χρόνιες παθήσεις, λαμβάνοντας υπόψη τις ανάγκες των διαφορετικών κατηγοριών αναπηρίας και ως εκ τούτου τη σημασία εφαρμογής στοχευμένων δράσεων, ζ) επισημαίνει τον σημαντικό ρόλο που παίζει η παρακολούθηση της εφαρμογής της Σύμβασης σε τοπικό και περιφερειακό επίπεδο (ν.4488/2017, άρθρο 7, παρ.3).

#### **Α. Ακολουθεί παρουσίαση των στόχων ανά δράση**

##### **Δράση 1.1 Ενημέρωση αιρετών στελεχών της περιφερειακής και τοπικής αυτοδιοίκησης στη δικαιωματική προσέγγιση της αναπηρίας με στόχο την ενσωμάτωσή της στις τοπικές κοινωνικές και αναπτυξιακές πολιτικές**

Στόχος της δράσης είναι η αναβάθμιση του ζητήματος της αναπηρίας στην κοινωνική και αναπτυξιακή ατζέντα της περιφερειακής και τοπικής αυτοδιοίκησης μέσω της:

<sup>2</sup> [https://www.espa.gr/elibrary/EO\\_2014-2020\\_v30\\_5.pdf](https://www.espa.gr/elibrary/EO_2014-2020_v30_5.pdf)



Ευρωπαϊκή Ένωση  
Ευρωπαϊκό Κοινωνικό Ταμείο

ΠΕΡΙΦΕΡΕΙΑ ΚΕΝΤΡΙΚΗΣ ΜΑΚΕΔΟΝΙΑΣ

ΕΙΔΙΚΗ ΥΠΗΡΕΣΙΑ ΔΙΑΧΕΙΡΙΣΗΣ  
Ε.Π. Περιφέρειας Κεντρικής Μακεδονίας



### Με τη συγχρηματοδότηση της Ελλάδας και της Ευρωπαϊκής Ένωσης

- άρσης της στερεοτυπικής αντίληψης ότι η αναπηρία συνιστά αποκλειστικά και μόνο προνοιακό ζήτημα,
- κατανόησης των απαιτήσεων του σύγχρονου θεσμικού πλαισίου προστασίας, προαγωγής και παρακολούθησης των δικαιωμάτων των ατόμων με αναπηρία, τις οποίες καλείται να εφαρμόσει η περιφερειακή και τοπική αυτοδιοίκηση,
- ευαισθητοποίησης γύρω από τα εμπόδια που αντιμετωπίζουν τα άτομα με αναπηρία και οι οικογένειές τους στην προσπάθειά τους να ενταχθούν στην κοινωνία,
- παρουσίασης πολιτικών, μέτρων, προγραμμάτων και μεθόδων (disability mainstreaming, εφαρμογή στοχευμένων παρεμβάσεων) που συμβάλλουν στην άρση των υφιστάμενων εμποδίων.

### **Δράση 1.2 Τεχνικές συναντήσεις με θέμα «Η δικαιωματική προσέγγιση της αναπηρίας στις τοπικές κοινωνικές και αναπτυξιακές πολιτικές».**

Στόχος της δράσης είναι η βελτίωση της ικανότητας των στελεχών της περιφερειακής και τοπικής αυτοδιοίκησης και συλλογικών φορέων να εντάσσουν τη διάσταση της αναπηρίας στις περιφερειακές και τοπικές κοινωνικές και αναπτυξιακές πολιτικές και στη δράση τους αντίστοιχα μέσω της:

- άρσης της στερεοτυπικής αντίληψης ότι η αναπηρία συνιστά αποκλειστικά και μόνο προνοιακό ζήτημα,
- κατανόησης του σύγχρονου θεσμικού πλαισίου προστασίας, προαγωγής και παρακολούθησης των δικαιωμάτων των ατόμων με αναπηρία και των απαιτήσεων που αυτό θέτει,
- σύνδεσης του ζητήματος της αναπηρίας με την Πολιτική Συνοχής και τη Βιώσιμη Ανάπτυξη.
- της παρουσίασης προτάσεων/καλών παραδειγμάτων αναφορικά με την ένταξη της διάστασης της αναπηρίας (προσβασιμότητα και μη διάκριση λόγω αναπηρίας και στοχευμένες δράσεις) στους τομείς εστίασης του αναπτυξιακού προγραμματισμού και στις προτεραιότητες της κοινωνικής πολιτικής της Περιφέρειας Κεντρικής Μακεδονίας για την άρση υφιστάμενων και την αποφυγή νέων εμποδίων σε βάρος των ατόμων με αναπηρία και των οικογενειών τους.



Ευρωπαϊκή Ένωση  
Ευρωπαϊκό Κοινωνικό Ταμείο

ΠΕΡΙΦΕΡΕΙΑ ΚΕΝΤΡΙΚΗΣ ΜΑΚΕΔΟΝΙΑΣ

ΕΙΔΙΚΗ ΥΠΗΡΕΣΙΑ ΔΙΑΧΕΙΡΙΣΗΣ  
Ε.Π. Περιφέρειας Κεντρικής Μακεδονίας



Με τη συγχρηματοδότηση της Ελλάδας και της Ευρωπαϊκής Ένωσης

### **Δράση 1.3 Τεχνικές συναντήσεις με θέμα «Καθολική προσβασιμότητα και εύλογες προσαρμογές: απαραίτητες προϋποθέσεις για την κοινωνική ένταξη των ατόμων με αναπηρία.**

Στόχος της δράσης είναι η εμπέδωση από τα στελέχη των τεχνικών υπηρεσιών των Δήμων και συγκεκριμένων Γενικών Διευθύνσεων της Περιφέρειας Κεντρικής Μακεδονίας του κεντρικού ρόλου που διαδραματίζει η προσβασιμότητα στην άσκηση των δικαιωμάτων των ατόμων με αναπηρία και των οικογενειών τους μέσω της:

- κατανόησης των εμποδίων ανά κατηγορία αναπηρίας,
- κατανόησης του σύγχρονου θεσμικού πλαισίου για την προσβασιμότητα,
- διασαφήνισης διαφορών εννοιών που συνήθως συγχέονται μεταξύ τους, όπως σχεδιασμός για όλους, εύλογες προσαρμογές, υποστηρικτική τεχνολογία, ζωντανή βοήθεια κ.λπ.
- εξειδίκευσης του ζητήματος της καθολικής προσβασιμότητας σε διαφορετικά είδη παρεμβάσεων (κτιριακές υποδομές, ηλεκτρονικές υπηρεσίες κ.λπ.) στους τομείς εστίασης του αναπτυξιακού προγραμματισμού και στις προτεραιότητες κοινωνικής πολιτικής της Περιφέρειας Κεντρικής Μακεδονίας,
- εξειδίκευσης του ζητήματος των εύλογων προσαρμογών στις διαφορετικές κατηγορίες αναπηρίας.

### **Δράση 1.4 Σεμινάρια σε θέματα εξυπηρέτησης/συναλλαγής ατόμων με αναπηρία και χρόνιες παθήσεις.**

Στόχος της δράσης είναι η βελτίωση των παρεχόμενων υπηρεσιών των Κέντρων Εξυπηρέτησης Πολιτών (ΚΕΠ), των Κέντρων Κοινότητας και των ΚΠΑ 2 του ΟΑΕΔ στους πολίτες με αναπηρία/χρόνιες παθήσεις μέσω της:

- κατανόησης της διαφοροποίησης του ιατρικού από το δικαιωματικό μοντέλο της αναπηρίας και των διαφορετικών πρακτικών/συμπεριφορών που συνδέονται με αυτά.
- κατανόησης των αναγκών των διαφορετικών κατηγοριών αναπηρίας,
- παρουσίασης τρόπων άρσης των υφιστάμενων εμποδίων σε υποδομές και υπηρεσίες (φυσικές και ηλεκτρονικές) βάσει του ισχύοντος θεσμικού πλαισίου,
- διασαφήνισης διαφορών εννοιών που συγχέονται μεταξύ τους, όπως σχεδιασμός για όλους, εύλογες προσαρμογές, υποστηρικτική τεχνολογία, ζωντανή βοήθεια κ.λπ.,





Ευρωπαϊκή Ένωση  
Ευρωπαϊκό Κοινωνικό Ταμείο

ΠΕΡΙΦΕΡΕΙΑ ΚΕΝΤΡΙΚΗΣ ΜΑΚΕΔΟΝΙΑΣ

ΕΙΔΙΚΗ ΥΠΗΡΕΣΙΑ ΔΙΑΧΕΙΡΙΣΗΣ  
Ε.Π. Περιφέρειας Κεντρικής Μακεδονίας



### Με τη συγχρηματοδότηση της Ελλάδας και της Ευρωπαϊκής Ένωσης

- της παρουσίασης τεχνικών εξυπηρέτησης/συναλλαγής ανά κατηγορία αναπηρίας.

### **Δράση 1.5 Fora προώθησης της απασχόλησης των ατόμων με αναπηρία και χρόνιες παθήσεις.**

Στόχος της δράσης είναι η βελτίωση των ευκαιριών απασχόλησης των ατόμων με αναπηρία/χρόνιες παθήσεις μέσω της:

- άρσης των στερεοτυπικών αντιλήψεων για τις ικανότητες των ατόμων με αναπηρία/χρόνιες παθήσεις,
- κατανόησης των απαιτήσεων του σύγχρονου θεσμικού πλαισίου για την απασχόληση των ατόμων με αναπηρία (άρθρο 27 της Διεθνούς Σύμβασης για τα Δικαιώματα των Ατόμων με Αναπηρία, αρχή της ίσης μεταχείρισης λόγω αναπηρίας, εύλογες προσαρμογές, κοινωνική και αλληλέγγυα οικονομία κ.α.),
- κατανόησης των εμποδίων που αντιμετωπίζουν οι διαφορετικές κατηγορίες ατόμων με αναπηρία/χρόνιες παθήσεις και της ανάδειξης τρόπων άρσης τους,
- παρουσίασης τρόπων ένταξης της διάστασης της αναπηρίας: i) στις επιχειρήσεις του ιδιωτικού τομέα και της κοινωνικής και αλληλέγγυας οικονομίας, ii) στους εργοδοτικούς φορείς,
- παρουσίασης καλών πρακτικών από την Ελλάδα και το εξωτερικό που διευκολύνουν την ένταξη των ατόμων με αναπηρία στον κόσμο της εργασίας.

### **Δράση 1.6 Εργαστήρια απασχόλησης και κοινωνικής επιχειρηματικότητας για άτομα με αναπηρία και χρόνιες παθήσεις.**

Στόχος της δράσης είναι η ενεργοποίηση/κινητοποίηση των ατόμων με αναπηρία/χρόνιες παθήσεις προκειμένου να αξιοποιήσουν τις ευκαιρίες που τους παρέχει ο θεσμός της κοινωνικής και αλληλέγγυας οικονομία μέσω της:

- ανάδειξης της σημασίας και της συμβολής της στην οικονομία και κοινωνία,
- κατανόησης του υφιστάμενου εθνικού θεσμικού πλαισίου,
- κατανόησης των απαιτούμενων βημάτων και διαδικασιών για την ίδρυση και λειτουργία κοινωνικών συνεταιριστικών επιχειρήσεων στη χώρα μας (π.χ. επιλογή δραστηριότητας και νομικής μορφής, σύσταση της ιδρυτικής ομάδας, σύνταξη καταστατικού, business plan κ.α.),
- παρουσίασης καλών παραδειγμάτων από την Ελλάδα και το εξωτερικό.



Ευρωπαϊκή Ένωση  
Ευρωπαϊκό Κοινωνικό Ταμείο

ΠΕΡΙΦΕΡΕΙΑ ΚΕΝΤΡΙΚΗΣ ΜΑΚΕΔΟΝΙΑΣ

ΕΙΔΙΚΗ ΥΠΗΡΕΣΙΑ ΔΙΑΧΕΙΡΙΣΗΣ  
Ε.Π. Περιφέρειας Κεντρικής Μακεδονίας



Με τη συγχρηματοδότηση της Ελλάδας και της Ευρωπαϊκής Ένωσης

### **Δράση 1.7 Κινητή μονάδα ενημέρωσης για την ενδυνάμωση των ατόμων με αναπηρία, των ατόμων με χρόνιες παθήσεις και των οικογενειών τους.**

Στόχος της δράσης είναι:

- η ενθάρρυνση της συμμετοχής των ατόμων αναπηρία/χρόνιες παθήσεις στις οργανώσεις του εθνικού αναπηρικού κινήματος μέσω της:
  - προβολής της συμβολής του κινήματος στην προώθηση των δικαιωμάτων τους στη χώρα,
  - παρουσίασης των πρόσφατων διεκδικήσεων του τριτοβάθμιου οργάνου του κινήματος (Ε.Σ.Α.μεΑ.).
- η ενίσχυση της ικανότητας των αναπηρικών οργανώσεων να προστατεύουν τα δικαιώματα των ατόμων με αναπηρία/χρόνιες παθήσεις και των οικογενειών τους μέσω της:
  - κατανόησης της δικαιωματικής προσέγγισης της αναπηρίας,
  - προβολής των θεσμικών εργαλείων που έχουν στη διάθεσή τους.
- η ενδυνάμωση των ίδιων των ατόμων με αναπηρία/χρόνιες παθήσεις και των οικογενειών τους μέσω της:
  - κατανόησης των δικαιωμάτων τους σε τομείς όπως είναι η εργασία/απασχόληση, η εκπαίδευση και διά βίου μάθηση, η κοινωνική ασφάλιση/προστασία, ο αθλητισμός/πολιτισμός/ψυχαγωγία.
- η ενθάρρυνση της υποβολής αναφορών/καταγγελιών περιστατικών άνισης μεταχείρισης στην Υπηρεσία «Διεκδικούμε Μαζί» της Ε.Σ.Α.μεΑ. με στόχο την άμεση αντιμετώπισή τους μέσω της:
  - προβολής του έργου της Υπηρεσίας,
  - παρουσίασης παραδειγμάτων επίλυσης ζητημάτων σε ατομικό και συλλογικό επίπεδο.
- η ενθάρρυνση της συμμετοχής των ατόμων με αναπηρία/χρόνιες παθήσεις στις δράσεις που υλοποιούνται σε επίπεδο δημοτικής ενότητας μέσω της:
  - διευκόλυνσης της δικτύωσής τους με τους δήμους,
  - παρουσίασης προγραμμάτων/δράσεων που υλοποιούνται σε επίπεδο δήμου,
  - παρουσίασης των κοινωνικών υπηρεσιών σε επίπεδο δήμου που συμβάλλουν στη διευκόλυνση της κοινωνικής τους ένταξης,

### Με τη συγχρηματοδότηση της Ελλάδας και της Ευρωπαϊκής Ένωσης

- παρουσίασης προγραμμάτων συμβουλευτικής, επαγγελματικής κατάρτισης, πρακτικής άσκησης κ.α. για συμμετοχή τους σε αυτά.
- η διερεύνηση των εμποδίων που αντιμετωπίζουν τα άτομα με αναπηρία/χρόνιες να ενταχθούν και να επανενταχθούν στην αγορά εργασίας μέσω της:
  - διανομής στα άτομα με αναπηρία/χρόνιες παθήσεις και συμπλήρωσης (σε έντυπη ή ηλεκτρονική μορφή μέσω tables) σχετικού ερωτηματολογίου που θα έχει δημιουργηθεί στο πλαίσιο του Υποέργου 2.
- η διερεύνηση των επαγγελματικών επιθυμιών/προσδοκιών των ατόμων με αναπηρία/χρόνιες παθήσεις μέσω της:
  - διανομής στα άτομα με αναπηρία/χρόνιες παθήσεις και συμπλήρωσης (σε έντυπη ή ηλεκτρονική μορφή μέσω tablets) σχετικού ερωτηματολογίου που θα έχει δημιουργηθεί στο πλαίσιο του Υποέργου 2.

### Δράση 1.8 Τελική Έκθεση Αποτίμησης των Δράσεων του Υποέργου 1

Στόχος της Δράσης είναι η αποδελτίωση των πεπραγμένων των δράσεων που θα υλοποιηθούν στο πλαίσιο του Υποέργου 1. Τα δεδομένα και στοιχεία που θα προκύψουν από την έκθεση θα επεξεργαστούν και αναλυθούν από την ΕΣΑμεΑ και θα συμβάλλουν στην εκπόνηση ενός κειμένου πολιτικής για την κοινωνική ένταξη των ατόμων με αναπηρία, χρόνιες παθήσεις και των οικογενειών τους στην Περιφέρεια Κεντρικής Μακεδονίας

### Β. Ακολουθεί παρουσίαση του αντικειμένου κάθε δράσης

**Δράση 1.1 Ενημέρωση αιρετών στελεχών της περιφερειακής και τοπικής αυτοδιοίκησης στη δικαιωματική προσέγγιση της αναπηρίας με στόχο την ενσωμάτωσή της στις τοπικές κοινωνικές και αναπτυξιακές πολιτικές.**

**Αντικείμενο της δράσης** είναι η παροχή ενημέρωσης στις συνεδριάσεις των Δημοτικών Συμβουλίων (ΔΣ) των τριάντα οκτώ (38) Δήμων της Περιφέρειας Κεντρικής Μακεδονίας και σε μια (1) συνεδρίαση του Περιφερειακού Συμβουλίου (ΠΣ) αναφορικά με τον τρόπο ένταξης της δικαιωματικής προσέγγισης της αναπηρίας στις τοπικές κοινωνικές και αναπτυξιακές πολιτικές.

Συνολικός αριθμός συναντήσεων: 39

Διάρκεια κάθε συνάντησης: 3 ώρες

Αριθμός συμμετεχόντων: μέλη των Δημοτικών Συμβουλίων και του Περιφερειακού Συμβουλίου.



Ευρωπαϊκή Ένωση  
Ευρωπαϊκό Κοινωνικό Ταμείο

ΠΕΡΙΦΕΡΕΙΑ ΚΕΝΤΡΙΚΗΣ ΜΑΚΕΔΟΝΙΑΣ

ΕΙΔΙΚΗ ΥΠΗΡΕΣΙΑ ΔΙΑΧΕΙΡΙΣΗΣ  
Ε.Π. Περιφέρειας Κεντρικής Μακεδονίας



## Με τη συγχρηματοδότηση της Ελλάδας και της Ευρωπαϊκής Ένωσης

### Ενέργειες:

- Επικοινωνία με αρμοδίους για καθορισμό ημερομηνίας συνάντησης.
- Διαμόρφωση προγράμματος και αποστολή του στους Δήμους/Περιφέρεια για ενημέρωση των μελών των ΔΣ και ΠΣ αντίστοιχα.
- Κατάρτιση λίστας συμμετεχόντων.
- Προετοιμασία παρουσιάσεων τις οποίες θα πρέπει να εγκρίνει η Αναθέτουσα Αρχή.
- Παροχή διερμηνείας νοηματικής γλώσσας στην περίπτωση συμμετοχής κωφού μέλους του ΔΣ/ΠΣ ή μέλους με προβλήματα ακοής.
- Σύνταξη και αποστολή Δελτίου Τύπου πριν από την εκδήλωση.
- Λήψη φωτογραφικού υλικού.
- Σύνταξη έκθεσης αποτίμησης της συνάντησης (τυποποιημένο έντυπο έκθεσης που θα καταρτίσει ο ανάδοχος και θα εγκριθεί από την αναθέτουσα αρχή).

### **Δράση 1.2 Τεχνικές συναντήσεις με θέμα «Η δικαιωματική προσέγγιση της αναπηρίας στις τοπικές κοινωνικές και αναπτυξιακές πολιτικές».**

**Αντικείμενο της δράσης** είναι η διοργάνωση τεχνικών συναντήσεων με θέμα «Η δικαιωματική προσέγγιση της αναπηρίας στις τοπικές κοινωνικές και αναπτυξιακές πολιτικές», στις οποίες θα κληθούν να συμμετάσχουν: i) στελέχη των οργανικών μονάδων της περιφερειακής και τοπικής αυτοδιοίκησης, οι οποίες, στο πλαίσιο εφαρμογής της παρ. 3 του άρθρου 71 του ν.4488/2017, θα αποτελέσουν τα επιμέρους σημεία αναφοράς της Περιφέρειας και των Δήμων για την παρακολούθηση της εφαρμογής της Σύμβασης των Ηνωμένων Εθνών για τα δικαιώματα των Ατόμων με Αναπηρίες, ii) στελέχη που ασχολούνται με ζητήματα προγραμματισμού και ανάπτυξης, περιβάλλοντος, μεταφορών και επικοινωνιών, κοινωνικής πολιτικής και πολιτικής ισότητας των φύλων, παιδείας, πολιτισμού, αθλητισμού, νέας γενιάς κ.α. iii) συλλογικοί φορείς, όπως κοινωνικοί εταίροι, σύλλογοι εργαζομένων, σύλλογοι καταναλωτών iv) επιστημονικοί φορείς (π.χ. επιμελητήρια). Στο πλαίσιο της δράσης θα διοργανωθούν: α) μια (1) τεχνική συνάντηση ανά Δήμο, με εξαίρεση τον Δήμο Θεσσαλονίκης στον οποίο θα πραγματοποιηθούν δύο (2) τεχνικές συναντήσεις, β) μια (1) τεχνική συνάντηση στην έδρα κάθε Περιφερειακής Ενότητας, με εξαίρεση την Περιφερειακή Ενότητα της Θεσσαλονίκης στην οποία θα διοργανωθούν δύο (2) τεχνικές συναντήσεις.

Συνολικός αριθμός συναντήσεων: 47

Διάρκεια κάθε συνάντησης: 6 ώρες

Αριθμός συμμετεχόντων: 25-35 άτομα

### Ενέργειες:

- Ενοικίαση χώρου και τεχνικού εξοπλισμού.

### Με τη συγχρηματοδότηση της Ελλάδας και της Ευρωπαϊκής Ένωσης

- Παροχή διερμηνείας νοηματικής γλώσσας στην περίπτωση συμμετοχής κωφού ατόμου ή ατόμου με προβλήματα ακοής.
- Catering.
- Σύνταξη και αποστολή πρόσκλησης και φόρμας δήλωσης συμμετοχής.
- Κατάρτιση λίστας συμμετεχόντων.
- Διαμόρφωση και αποστολή προγράμματος.
- Προετοιμασία παρουσιάσεων τις οποίες θα πρέπει να εγκρίνει η Αναθέτουσα Αρχή.
- Σύνταξη και αποστολή Δελτίου Τύπου πριν από την εκδήλωση.
- Λήψη φωτογραφικού υλικού.
- Σύνταξη έκθεσης αποτίμησης της συνάντησης (τυποποιημένο έντυπο έκθεσης που θα καταρτίσει ο ανάδοχος και θα εγκριθεί από την αναθέτουσα αρχή).

### Δράση 1.3 Τεχνικές συναντήσεις με θέμα «Καθολική προσβασιμότητα και εύλογες προσαρμογές: απαραίτητες προϋποθέσεις για την κοινωνική ένταξη των ατόμων με αναπηρία.

**Αντικείμενο της δράσης** είναι η διοργάνωση τεχνικών συναντήσεων με θέμα «Καθολική προσβασιμότητα και εύλογες προσαρμογές: απαραίτητες προϋποθέσεις για την κοινωνική ένταξη των ατόμων με αναπηρία», στις οποίες θα κληθούν να συμμετάσχουν: i) στελέχη των τεχνικών υπηρεσιών των Δήμων, ii) στελέχη των παρακάτω Γενικών Διευθύνσεων της Περιφέρειας Κεντρικής Μακεδονίας: Προγραμματισμού και Υποδομών, Ανάπτυξης & Περιβάλλοντος, Δημόσιας Υγείας και Κοινωνικής Μέριμνας, Μεταφορών και Επικοινωνιών και των αυτοτελών διευθύνσεων πολιτικής προστασίας και υποστήριξης της καινοτομίας και της επιχειρηματικότητας, iii) εκπρόσωποι των συλλογικών φορέων των πολιτικών μηχανικών και των αρχιτεκτόνων. Στο πλαίσιο της δράσης θα διοργανωθεί μια (1) τεχνική συνάντηση στην έδρα κάθε Περιφερειακής Ενότητας, με εξαίρεση την Περιφερειακή Ενότητα Θεσσαλονίκης στην οποία θα διοργανωθούν δύο (2) τεχνικές συναντήσεις.

Συνολικός αριθμός συναντήσεων: 8

Διάρκεια κάθε συνάντησης: 6 ώρες

Αριθμός συμμετεχόντων: 25-35 άτομα

#### Ενέργειες:

- Ενοικίαση χώρου και τεχνικού εξοπλισμού.
- Παροχή διερμηνείας νοηματικής γλώσσας στην περίπτωση συμμετοχής κωφού ατόμου ή ατόμου με προβλήματα ακοής.
- Catering.
- Σύνταξη και αποστολή πρόσκλησης και φόρμας δήλωσης συμμετοχής.

**Με τη συγχρηματοδότηση της Ελλάδας και της Ευρωπαϊκής Ένωσης**

- Κατάρτιση λίστας συμμετεχόντων.
- Διαμόρφωση και αποστολή προγράμματος.
- Προετοιμασία παρουσιάσεων τις οποίες θα πρέπει να εγκρίνει η Αναθέτουσα Αρχή.
- Σύνταξη και αποστολή Δελτίου Τύπου πριν από την εκδήλωση.
- Λήψη φωτογραφικού υλικού.
- Σύνταξη έκθεσης αποτίμησης της συνάντησης (τυποποιημένο έντυπο έκθεσης που θα καταρτίσει ο ανάδοχος και θα εγκριθεί από την αναθέτουσα αρχή).

**Δράση 1.4 Σεμινάρια σε θέματα εξυπηρέτησης/συναλλαγής ατόμων με αναπηρία και χρόνιες παθήσεις.**

**Αντικείμενο της δράσης** είναι η επιμόρφωση των στελεχών (2 στελέχη ανά φορέα) που απασχολούνται: i) στα Κέντρα Εξυπηρέτησης Πολιτών (ΚΕΠ), ii) στα Κέντρα Κοινότητας και iii) στα ΚΠΑ 2 του ΟΑΕΔ σε ζητήματα εξυπηρέτησης/συναλλαγής με άτομα με αναπηρία/χρόνιες παθήσεις. Ο αριθμός των σεμιναρίων ανά φορέα και Περιφερειακή Ενότητα παρουσιάζεται στον παρακάτω πίνακα:

| Περιφερειακή Ενότητα | Αρ. ΚΕΠ | Αρ. Σεμιναρίων | Αρ. ΚΠΑ 2 | Αρ. Σεμιναρίων | Αρ. Κέντρων Κοινότητας | Αρ. Σεμιναρίων   |
|----------------------|---------|----------------|-----------|----------------|------------------------|--|
| Ημαθίας              | 13      | 1              | 3         | 2              | 3                      | (εκ των οποίων τα δύο θα διοργανωθούν στη Θεσσαλονίκη) |
| Θεσσαλονίκης         | 50      | 4              | 7         | (Θεσσαλονίκη)  | 14                     |  |
| Κιλκίς               | 8       |                | 1         |                | 2                      |  |
| Πέλλας               | 12      | 1              | 3         |                | 4                      |  |
| Πιερίας              | 15      | 1              | 1         |                | 3                      |  |
| Σερρών               | 24      | 1              | 3         |                | 7                      |  |
| Χαλκιδικής           | 14      | 1              | 3         |                | 5                      |  |

Συνολικός αριθμός σεμιναρίων: 14

Διάρκεια κάθε σεμιναρίου: 3 ώρες

**Ενέργειες:**

- Ενοικίαση χώρου και τεχνικού εξοπλισμού.



### Με τη συγχρηματοδότηση της Ελλάδας και της Ευρωπαϊκής Ένωσης

- Παροχή διερμηνείας νοηματικής γλώσσας στην περίπτωση συμμετοχής κωφού ατόμου ή ατόμου με προβλήματα ακοής.
- Catering.
- Σύνταξη και αποστολή πρόσκλησης και φόρμας δήλωσης συμμετοχής.
- Κατάρτιση λίστας συμμετεχόντων.
- Διαμόρφωση και αποστολή προγράμματος. Προετοιμασία παρουσιάσεων τις οποίες θα πρέπει να εγκρίνει η Αναθέτουσα Αρχή.
- Σύνταξη και αποστολή Δελτίου Τύπου πριν από την εκδήλωση.
- Λήψη φωτογραφικού υλικού.
- Σύνταξη έκθεσης αποτίμησης της συνάντησης (τυποποιημένο έντυπο έκθεσης που θα καταρτίσει ο ανάδοχος και θα εγκριθεί από την αναθέτουσα αρχή).

### Δράση 1.5 Fora προώθησης της απασχόλησης των ατόμων με αναπηρία και χρόνιες παθήσεις.

**Αντικείμενο της δράσης** είναι η διοργάνωση Fora προώθησης της απασχόλησης των ατόμων με αναπηρία και χρόνιες παθήσεις στα οποία θα κληθούν να συμμετάσχουν εκπρόσωποι εργοδοτικών φορέων, επιχειρήσεων, κοινωνικών συνεταιριστικών επιχειρήσεων, συλλόγων εργαζομένων και εκπρόσωποι των αναπηρικών οργανώσεων. Στην έδρα κάθε Περιφερειακής Ενότητας θα διοργανωθεί ένα (1) Forum, με εξαίρεση την Περιφερειακή Ενότητα της Θεσσαλονίκης στην οποία θα διοργανωθούν δύο (2) Fora.

Συνολικός αριθμός Fora: 8

Διάρκεια κάθε συνάντησης: 4 ώρες

Αριθμός συμμετεχόντων: 30 - 60 άτομα

#### Ενέργειες:

- Ενοικίαση χώρου και τεχνικού εξοπλισμού.
- Παροχή διερμηνείας νοηματικής γλώσσας στην περίπτωση συμμετοχής κωφού ατόμου ή ατόμου με προβλήματα ακοής.
- Catering.
- Σύνταξη και αποστολή πρόσκλησης και φόρμας δήλωσης συμμετοχής.
- Κατάρτιση λίστας συμμετεχόντων.
- Διαμόρφωση και αποστολή προγράμματος.
- Προετοιμασία παρουσιάσεων τις οποίες θα πρέπει να εγκρίνει η Αναθέτουσα Αρχή.
- Σύνταξη και αποστολή Δελτίου Τύπου πριν από την εκδήλωση.
- Λήψη φωτογραφικού υλικού.
- Σύνταξη έκθεσης αποτίμησης της συνάντησης (τυποποιημένο έντυπο έκθεσης που θα καταρτίσει ο ανάδοχος και θα εγκριθεί από την αναθέτουσα αρχή).



Ευρωπαϊκή Ένωση  
Ευρωπαϊκό Κοινωνικό Ταμείο

ΠΕΡΙΦΕΡΕΙΑ ΚΕΝΤΡΙΚΗΣ ΜΑΚΕΔΟΝΙΑΣ

ΕΙΔΙΚΗ ΥΠΗΡΕΣΙΑ ΔΙΑΧΕΙΡΙΣΗΣ  
Ε.Π. Περιφέρειας Κεντρικής Μακεδονίας



Με τη συγχρηματοδότηση της Ελλάδας και της Ευρωπαϊκής Ένωσης

### **Δράση 1.6 Εργαστήρια απασχόλησης και κοινωνικής επιχειρηματικότητας για άτομα με αναπηρία και χρόνιες παθήσεις.**

**Αντικείμενο της δράσης** είναι η διοργάνωση «Εργαστηρίων απασχόλησης και κοινωνικής επιχειρηματικότητας για άτομα με αναπηρία και χρόνιες παθήσεις» στα οποία θα κληθούν να συμμετάσχουν άτομα με αναπηρία/χρόνιες παθήσεις, μέλη των οικογενειών τους και εκπρόσωποι τοπικών αναπηρικών οργανώσεων. Στην έδρα κάθε Περιφερειακής Ενότητας θα διοργανωθεί ένα (1) Εργαστήριο, με εξαίρεση την Περιφερειακή Ενότητα της Θεσσαλονίκης στην οποία θα διοργανωθούν τρία (3) Εργαστήρια.

Συνολικός αριθμός εργαστηρίων: 9

Διάρκεια κάθε συνάντησης: 5 ώρες

Αριθμός συμμετεχόντων: 30 - 50 άτομα

#### **Ενέργειες:**

- Ενοικίαση χώρου και τεχνικού εξοπλισμού.
- Παροχή διερμηνείας νοηματικής γλώσσας στην περίπτωση συμμετοχής κωφού ατόμου ή ατόμου με προβλήματα ακοής.
- Catering.
- Σύνταξη και αποστολή πρόσκλησης και φόρμας δήλωσης συμμετοχής.
- Κατάρτιση λίστας συμμετεχόντων.
- Διαμόρφωση και αποστολή προγράμματος.
- Προετοιμασία παρουσιάσεων τις οποίες θα πρέπει να εγκρίνει η Αναθέτουσα Αρχή.
- Σύνταξη και αποστολή Δελτίου Τύπου πριν από την εκδήλωση.
- Λήψη φωτογραφικού υλικού.
- Σύνταξη έκθεσης αποτίμησης της συνάντησης (τυποποιημένο έντυπο έκθεσης που θα καταρτίσει ο ανάδοχος και θα εγκριθεί από την αναθέτουσα αρχή).

### **Δράση 1.7 Κινητή μονάδα ενημέρωσης για την ενδυνάμωση των ατόμων με αναπηρία, των ατόμων με χρόνιες παθήσεις και των οικογενειών τους.**

**Αντικείμενο της δράσης** είναι η διοργάνωση συναντήσεων, σε επίπεδο δημοτικής ενότητας, στις οποίες θα κληθούν να συμμετάσχουν άτομα με αναπηρία/χρόνιες παθήσεις -συμπεριλαμβανομένων και αυτών που βιώνουν ακραίο αποκλεισμό και βρίσκονται εκτός εκπαίδευσης, κατάρτισης και απασχόλησης- μέλη των οικογενειών τους, εκπρόσωποι των τοπικών αναπηρικών οργανώσεων και μέλη των συμβουλίων των

### Με τη συγχρηματοδότηση της Ελλάδας και της Ευρωπαϊκής Ένωσης

δημοτικών και τοπικών κοινοτήτων. Οι συναντήσεις της κινητής μονάδας ενημέρωσης ανά Περιφερειακή Ενότητα παρουσιάζονται στον παρακάτω πίνακα:

| Περιφερειακή Ενότητα | Αρ. Δημοτικών Ενοτήτων | Αρ. συναντήσεων |
|----------------------|------------------------|-----------------|
| Ημαθίας              | 12                     | 12              |
| Θεσσαλονίκης         | 44                     | 44              |
| Κιλκίς               | 12                     | 12              |
| Πέλλης               | 11                     | 11              |
| Πιερίας              | 13                     | 13              |
| Σερρών               | 27                     | 27              |
| Χαλκιδικής           | 14                     | 14              |
| <b>Σύνολο</b>        | <b>133</b>             | <b>133</b>      |

### Ενέργειες:

- Επικοινωνίες με αρμοδίους σε επίπεδο δημοτικών και τοπικών κοινοτήτων για τη διοργάνωση των συναντήσεων.
- Σύνταξη και αποστολή πρόσκλησης.
- Παροχή διερμηνείας νοηματικής γλώσσας.
- Κατάρτιση λίστας συμμετεχόντων.
- Προετοιμασία εισηγήσεων τις οποίες θα πρέπει να εγκρίνει η Αναθέτουσα Αρχή.
- Συμπλήρωση ερωτηματολογίων (Ερωτηματολόγιο για τη διερεύνηση των επαγγελματικών επιθυμιών/προσδοκιών της ομάδας στόχου και Ερωτηματολόγιο για τη διερεύνηση των εμποδίων που αντιμετωπίζει η ομάδα στόχος στην προσπάθειά της να ενταχθεί στην αγορά εργασίας που θα εκπονηθούν και θα αναπαραχθούν σε προσβάσιμες μορφές στο πλαίσιο των Υποέργων 2 και 3) σε έντυπη ή ηλεκτρονική μορφή (μέσω tablets) και επεξεργασία αυτών.
- Λήψη φωτογραφικού υλικού.
- Σύνταξη έκθεσης αποτίμησης των συναντήσεων (τυποποιημένο έντυπο έκθεσης που θα καταρτίσει ο ανάδοχος και θα εγκριθεί από την αναθέτουσα αρχή).

Ειδικότερα για τις δράσεις 1-7 ο Ανάδοχος θα πρέπει να τηρεί φάκελο σε ηλεκτρονική και έντυπη μορφή με όλες τις ενέργειες που πραγματοποίησε (βλ. ενέργειες κάθε δράσης). Με την ολοκλήρωση της κάθε δράσης ο φάκελος θα αποστέλλεται στην αναθέτουσα αρχή.



Ευρωπαϊκή Ένωση  
Ευρωπαϊκό Κοινωνικό Ταμείο

ΠΕΡΙΦΕΡΕΙΑ ΚΕΝΤΡΙΚΗΣ ΜΑΚΕΔΟΝΙΑΣ

ΕΙΔΙΚΗ ΥΠΗΡΕΣΙΑ ΔΙΑΧΕΙΡΙΣΗΣ  
Ε.Π. Περιφέρειας Κεντρικής Μακεδονίας



Με τη συγχρηματοδότηση της Ελλάδας και της Ευρωπαϊκής Ένωσης

### Δράση 1.8 Τελική Έκθεση Αποτίμησης των Δράσεων του Υποέργου 1

**Αντικείμενο της δράσης είναι** η εκπόνηση Τελικής Έκθεσης Αποτίμησης των Δράσεων του Υποέργου 1 η οποία θα αποτελέσει κείμενο αποδελτίωσης πεπραγμένων, αξιοποιώντας τα στοιχεία της βάσης δεδομένων που θα σχεδιάσει και αναπτύξει ο Ανάδοχος και την οποία θα εγκρίνει η Αναθέτουσα Αρχή. Στη βάση αυτή δεδομένων οι περιφερειακές συντονιστές ( βλ. παρακάτω) της Ομάδας Έργου του Αναδόχου θα εισάγουν τα στοιχεία και τα ευρήματα που θα προκύπτουν από το τελικό κείμενο της έκθεσης αποτίμησης της κάθε συνάντησης της κάθε δράσης (τυποποιημένο έντυπο το οποίο θα καταρτίσει ο Ανάδοχος και θα εγκρίνει η Αναθέτουσα Αρχή), καθώς και των ερωτηματολογίων που θα συμπληρωθούν στο πλαίσιο της Δράσης 1.7.

**Ειδικότερα για την επιτυχή υλοποίηση των Δράσεων 1 - 8 του Υποέργου 1, ο ανάδοχος οφείλει να λάβει υπόψη του ότι πρέπει να απασχολήσει:**

- α) δύο (2) εργασιακούς συμβούλους, δύο (2) κοινωνιολόγους, δύο (2) νομικούς, δύο (2) επιστήμονες εξειδικευμένους σε ζητήματα προσβασιμότητας, δύο (2) διερμηνείς νοηματικής γλώσσας.
- β) δύο (2) Περιφερειακούς Συντονιστές. Οι Περιφερειακοί Συντονιστές που θα τοποθετηθούν στο Παράρτημα της Ε.Σ.Α.μεΑ. στη Θεσσαλονίκη.

Επιπρόσθετα, για την υλοποίηση του Υποέργου 1 ο ανάδοχος οφείλει να απασχολήσει έναν (1) Υπεύθυνο Έργου και έναν (1) Κεντρικό Συντονιστή/Επιστημονικά Υπεύθυνο. Ο Κεντρικός Συντονιστής / Επιστημονικά Υπεύθυνος θα τοποθετηθεί στο Παράρτημα της Ε.Σ.Α.μεΑ. στη Θεσσαλονίκη.

Τα στελέχη της περίπτωσης α) θα αποτελέσουν τα μέλη δύο (2) κινητών ομάδων, οι οποίες θα δραστηριοποιούνται ταυτόχρονα σε δύο Περιφερειακές Ενότητες. Επισημαίνεται ότι στις συναντήσεις της κάθε κινητής μονάδας θα συμμετέχει και ένα Στέλεχος του αναπηρικού κινήματος που η ΕΣΑμεΑ θα ορίζει κάθε φορά. Ο Ανάδοχος θα πρέπει να διαθέτει 2 οχήματα τύπου Βαν (τουλάχιστον 7 θέσεων) με τον οδηγό τους.

Μετά το πέρας της κάθε συνάντησης τα μέλη των κινητών ομάδων θα συντάσσουν σχέδιο έκθεσης αποτίμησης της συνάντησης (τυποποιημένο έντυπο έκθεσης που θα καταρτίσει ο ανάδοχος και θα εγκριθεί από την αναθέτουσα αρχή), το οποίο μαζί με τα συμπληρωμένα ερωτηματολόγια (Δράση 1.7) θα προωθούνται στους περιφερειακούς συντονιστές. Οι περιφερειακοί συντονιστές θα αποτυπώνουν στο σχέδιο έκθεσης αποτίμησης της συνάντησης τη βιωμένη εμπειρία (την οπτική) του Στελέχους του αναπηρικού κινήματος της Ε.Σ.Α.μεΑ και θα προκύπτει το τελικό κείμενο της έκθεσης αποτίμησης της συνάντησης. Τα στοιχεία των εκθέσεων και τα ευρήματα των ερωτηματολογίων θα εισάγονται σε βάση δεδομένων που θα σχεδιάσει και αναπτύξει ο



Ευρωπαϊκή Ένωση  
Ευρωπαϊκό Κοινωνικό Ταμείο

ΠΕΡΙΦΕΡΕΙΑ ΚΕΝΤΡΙΚΗΣ ΜΑΚΕΔΟΝΙΑΣ

ΕΙΔΙΚΗ ΥΠΗΡΕΣΙΑ ΔΙΑΧΕΙΡΙΣΗΣ  
Ε.Π. Περιφέρειας Κεντρικής Μακεδονίας



### Με τη συγχρηματοδότηση της Ελλάδας και της Ευρωπαϊκής Ένωσης

Ανάδοχος. Επιπλέον τα τελικά κείμενα των εκθέσεων αποτίμησης αποστέλλονται στον Κεντρικό Συντονιστή/Επιστημονικά Υπεύθυνο για τη συνεχή ενημέρωση του .

Όλα τα προαναφερθέντα στελέχη θα εκπαιδευτούν σε ζητήματα αναπηρίας από την Ε.Σ.Α.μεΑ.

Επισημαίνεται ότι οι δαπάνες μετακίνησης, και ελαφριάς διατροφής της Ομάδας Έργου (π.χ. βενζίνη, διόδια, διατροφή κ.λπ.) θα βαρύνουν τον Ανάδοχο. (Περιλαμβάνονται στην αμοιβή του αναδόχου και η Ε.Σ.Α.μεΑ. δεν θα καλύψει την όποια άλλη δαπάνη).

### Αλληλεπίδραση του Υποέργου 1 με άλλα Υποέργα και δράσεις του Έργου

- Τα υποστηρικτικά εργαλεία που θα παραχθούν στο πλαίσιο υλοποίησης του Υποέργου 2 και θα αναπαραχθούν σε προσβάσιμες στα άτομα με αναπηρία μορφές στο πλαίσιο υλοποίησης του Υποέργου 3 θα αποτελέσουν το υλικό πληροφόρησης που θα χρησιμοποιηθεί στις Δράσεις 1-7 του Υποέργου 1.
- Οι Δράσεις 1-7 του Υποέργου 1 θα συμβάλλουν στην ενεργοποίηση δυνητικά ωφελουμένων του Υποέργου 4.
- Η υλοποίηση του Υποέργου 1 θα αξιολογηθεί στο πλαίσιο υλοποίησης του Υποέργου 5.
- Το υλικό δημοσιότητας που θα παραχθεί στο πλαίσιο υλοποίησης του Υποέργου 6 θα αξιοποιηθεί στο πλαίσιο εφαρμογής του Υποέργου 1.

### ΣΤΑΔΙΑ ΥΛΟΠΟΙΗΣΗΣ /ΠΑΡΑΔΟΤΕΑ

Η υλοποίηση του Υποέργου 1 θα πραγματοποιηθεί ως ακολούθως:

1. Κατά το Α' στάδιο ο Ανάδοχος οφείλει να πραγματοποιήσει το σύνολο των Δράσεων 1-7. Το στάδιο αυτό θα πραγματοποιηθεί μέσα σε έξι (6) μήνες από την υπογραφή της Σύμβασης.
2. Κατά το Β' στάδιο ο Ανάδοχος οφείλει να υποβάλει την Τελική Έκθεση Αποτίμησης των Δράσεων του Υποέργου 1 σε εννέα (9) μήνες από την υπογραφή της Σύμβασης.

Μετά το πέρας του Β' σταδίου και την οριστική παραλαβή της Τελική Έκθεση Αποτίμησης των Δράσεων του Υποέργου 1 από την αρμόδια Επιτροπή Παραλαβής Παραδοτέων της Αναθέτουσας Αρχής, ολοκληρώνεται το αντικείμενο της σύμβασης.



Ευρωπαϊκή Ένωση  
Ευρωπαϊκό Κοινωνικό Ταμείο

ΠΕΡΙΦΕΡΕΙΑ ΚΕΝΤΡΙΚΗΣ ΜΑΚΕΔΟΝΙΑΣ

ΕΙΔΙΚΗ ΥΠΗΡΕΣΙΑ ΔΙΑΧΕΙΡΙΣΗΣ

Ε.Π. Περιφέρειας Κεντρικής Μακεδονίας



ανάπτυξη - εργασία - αλληλεγγύη

Με τη συγχρηματοδότηση της Ελλάδας και της Ευρωπαϊκής Ένωσης

## ΧΡΟΝΟΔΙΑΓΡΑΜΜΑ

| ΠΑΡΑΔΟΤΕΟ     | ΕΙΔΟΣ   | ΠΑΡΑΔΟΣΗ                                    |
|---------------|---|---|
| Π1.1 - Π1.39  | Δράση 1.1 «Ενημέρωση αιρετών στελεχών της περιφερειακής και τοπικής αυτοδιοίκησης στη δικαιωματική προσέγγιση της αναπηρίας με στόχο την ενσωμάτωσή της στις τοπικές κοινωνικές και αναπτυξιακές πολιτικές». Σύνολο Συναντήσεων: 39 | 6 μήνες από την υπογραφή της σύμβασης (Μ06) |
| Π2.1 - Π2.47  | Δράση 1.2 Τεχνικές συναντήσεις με θέμα «Η δικαιωματική προσέγγιση της αναπηρίας στις τοπικές κοινωνικές και αναπτυξιακές πολιτικές». Σύνολο Συναντήσεων: 47   | 6 μήνες από την υπογραφή της σύμβασης (Μ06) |
| Π3.1 - Π3.8   | Δράση 1.3 Τεχνικές συναντήσεις με θέμα «Καθολική προσβασιμότητα και εύλογες προσαρμογές: απαραίτητες προϋποθέσεις για την κοινωνική ένταξη των ατόμων με αναπηρία. Σύνολο Συναντήσεων: 8  | 6 μήνες από την υπογραφή της σύμβασης (Μ06) |
| Π4.1 - Π4.14  | Δράση 1.4 Σεμινάρια σε θέματα εξυπηρέτησης/συναλλαγής ατόμων με αναπηρία και χρόνιες παθήσεις. Σύνολο Σεμιναρίων: 14  | 6 μήνες από την υπογραφή της σύμβασης (Μ06) |
| Π5.1 - Π5.8   | Δράση 1.5 Fora προώθησης της απασχόλησης των ατόμων με αναπηρία και χρόνιες παθήσεις. Σύνολο Fora: 8  | 6 μήνες από την υπογραφή της σύμβασης (Μ06) |
| Π6.1 - Π6.9   | Δράση 1.6 Εργαστήρια απασχόλησης και κοινωνικής επιχειρηματικότητας για άτομα με αναπηρία και χρόνιες παθήσεις. Σύνολο Εργαστηρίων: 9   | 6 μήνες από την υπογραφή της σύμβασης (Μ06) |
| Π7.1 - Π7.133 | Δράση 1.7 Κινητή μονάδα ενημέρωσης για την ενδυνάμωση των ατόμων με αναπηρία, των ατόμων με χρόνιες παθήσεις και των οικογενειών τους. Σύνολο Συναντήσεων: 133  | 6 μήνες από την υπογραφή της σύμβασης (Μ06) |
| Π8.1          | Δράση 1.8 Τελική Έκθεση Αποτίμησης των Δράσεων του Υποέργου 1   | 9 μήνες από την υπογραφή της σύμβασης (Μ09) |

Όλα τα παραδοτέα θα υποβάλλονται στην Ε.Σ.Α.μεΑ. για τελική έγκριση.