

22PROC010570773 2022-05-18



Εθνική Συνομοσπονδία Ατόμων με Αναπηρία (ΕΣΑμεΑ):

Κοινή Στρατηγική (Αρ. Παραδοτέου Π5.3.1)

Κοινή Προώθηση (Αρ. Παραδοτέου Π5.3.2)

Προσβάσιμη διαδικτυακή πύλη (Αρ. Παραδοτέου Π5.3.3)

**Σεμινάρια για στελέχη φορέων και επιχειρήσεων/επαγγελματίες
(Αρ. Παραδοτέου Π5.3.4)**

Διεθνείς επισκέψεις μελέτης (Αρ. Παραδοτέου Π6.3.1)

Διακήρυξη Ηλεκτρονικού Ανοικτού Διαγωνισμού κάτω των ορίων με κριτήριο ανάθεσης την πλέον συμφέρουσα από οικονομική άποψη προσφορά βάσει βέλτιστης σχέσης ποιότητας τιμής

Ημερομηνία: 18/05/2022

22PROC010570773 2022-05-18



ΔΙΑΚΗΡΥΞΗ

Αριθ. Πρωτ.: 739 Ημερομηνία: 18/05/2022

Αναλυτικό Τεύχος Διακήρυξης

Ηλεκτρονικού Ανοικτού Διαγωνισμού κάτω των ορίων με κριτήριο ανάθεσης την πλέον συμφέρουσα από οικονομική άποψη προσφορά βάσει βέλτιστης σχέσης ποιότητας τιμής για το έργο

«Παροχή υποστηρικτικών υπηρεσιών για την υλοποίηση δράσεων της Πράξης IN-HERITAGE»

το οποίο εντάσσεται στην Πράξη «Προσβάσιμη Φύση και Πολιτισμός-Αειφόρος Τουρισμός» (Ακρωνύμιο: "IN-HERITAGE" (MIS: 5050132), στο πλαίσιο του Πρόγραμμα Συνεργασίας Interreg V-A «Ελλάδα-Κύπρος 2014-2020»

Η εκτιμώμενη αξία της σύμβασης ανέρχεται στο ποσό των € 198.079,97 συμπεριλαμβανομένου ΦΠΑ (24%)

€ 159.741,91 άνευ ΦΠΑ, ΦΠΑ(24%) € 38.338,06

CPV: 79400000-8 (Υπηρεσίες παροχής γενικών επιχειρηματικών συμβουλών και συμβουλών σε θέματα διαχείρισης), 72420000-0 Υπηρεσίες ανάπτυξης διαδικτύου, 72212500-4 Υπηρεσίες ανάπτυξης λογισμικού επικοινωνίας και πολυμέσων, 22000000-0 Έντυπο υλικό και συναφή προϊόντα.

Η παρούσα σύμβαση χρηματοδοτείται κατά 85% από το Ευρωπαϊκό Ταμείο Περιφερειακής Ανάπτυξης (Ε.Τ.Π.Α.) και κατά 15% από εθνικούς πόρους).



ΕΘΝΙΚΗ ΣΥΝΟΜΟΣΠΟΝΔΙΑ ΑΤΟΜΩΝ ΜΕ ΑΝΑΠΗΡΙΑ (Ε.Σ.Α.ΜΕ.Α.)

Κεντρικά Γραφεία: Ελ. Βενιζέλου 236, Τ.Κ.16341, Ηλιούπολη, Αθήνα
Τηλ.: +30 210 9949837 – Fax: +30 210 5238967 - esaea@otenet.gr
Πληροφορίες: κα Νεκταρία Αποστολάκη



ΠΕΡΙΕΧΟΜΕΝΑ

1. ΑΝΑΘΕΤΟΥΣΑ ΑΡΧΗ ΚΑΙ ΑΝΤΙΚΕΙΜΕΝΟ ΣΥΜΒΑΣΗΣ	6
1.1 Στοιχεία Αναθέτουσας Αρχής	6
1.2 Στοιχεία Διαδικασίας - Χρηματοδότηση	10
1.3 Συνοπτική περιγραφή φυσικού αντικειμένου της σύμβασης	11
1.4 Θεσμικό πλαίσιο.....	12
1.5 Προθεσμία παραλαβής προσφορών και διενέργεια διαγωνισμού	15
1.6 Δημοσιότητα.....	15
1.7 Αρχές εφαρμοζόμενες στη διαδικασία σύναψης	16
2. ΓΕΝΙΚΟΙ ΚΑΙ ΕΙΔΙΚΟΙ ΟΡΟΙ ΔΙΑΓΩΝΙΣΜΟΥ	17
2.1 Γενικές Πληροφορίες	17
2.1.1 Έγγραφα της σύμβασης	17
2.1.2 Επικοινωνία - Πρόσβαση στα έγγραφα της Σύμβασης.....	17
2.1.3 Παροχή Διευκρινίσεων	17
2.1.4 Γλώσσα	18
2.1.5 Εγγυήσεις.....	19
2.1.6 Προστασία Προσωπικών Δεδομένων	20
2.2 Δικαίωμα Συμμετοχής - Κριτήρια Ποιοτικής Επιλογής.....	20
2.2.1 Δικαιούμενοι συμμετοχής	20
2.2.2 Εγγύηση συμμετοχής.....	21
2.2.3 Λόγοι αποκλεισμού	22
2.2.4 Καταλληλόλητα άσκησης επαγγελματικής δραστηριότητας.....	28
2.2.5 Οικονομική και χρηματοοικονομική επάρκεια	29
2.2.6 Τεχνική και επαγγελματική ικανότητα	29
2.2.7 Πρότυπα διασφάλισης ποιότητας και πρότυπα περιβαλλοντικής διαχείρισης	33
2.2.8 Στήριξη στην ικανότητα τρίτων / Υπεργολαβία.....	33
2.2.9 Κανόνες απόδειξης ποιοτικής επιλογής.....	35
2.3 Κριτήρια Ανάθεσης	46
2.3.1 Κριτήριο ανάθεσης	46
2.3.2 Βαθμολόγηση και κατάταξη προσφορών.....	48



2.4	Κατάρτιση - Περιεχόμενο Προσφορών	50
2.4.1	Γενικοί όροι υποβολής προσφορών.....	50
2.4.2	Χρόνος και τρόπος υποβολής προσφορών.....	50
2.4.3	Περιεχόμενα Φακέλου «Δικαιολογητικά Συμμετοχής - Τεχνική Προσφορά»	54
2.4.4	Περιεχόμενα Φακέλου «Οικονομική Προσφορά» / Τρόπος σύνταξης και υποβολής οικονομικών προσφορών	63
2.4.5	Χρόνος ισχύος των προσφορών.....	65
2.4.6	Λόγοι απόρριψης προσφορών	66
3.	ΔΙΕΝΕΡΓΕΙΑ ΔΙΑΔΙΚΑΣΙΑΣ - ΑΞΙΟΛΟΓΗΣΗ ΠΡΟΣΦΟΡΩΝ.....	67
3.1	Αποσφράγιση και αξιολόγηση προσφορών.....	67
3.2	Πρόσκληση υποβολής δικαιολογητικών προσωρινού αναδόχου - Δικαιολογητικά προσωρινού αναδόχου	71
3.3	Κατακύρωση - σύναψη σύμβασης	73
3.4	Προδικαστικές Προσφυγές - Προσωρινή και Οριστική Δικαστική Προστασία	75
3.5	Ματαίωση Διαδικασίας	79
4.	ΟΡΟΙ ΕΚΤΕΛΕΣΗΣ ΤΗΣ ΣΥΜΒΑΣΗΣ.....	79
4.1	Εγγυήσεις (καλής εκτέλεσης).....	79
4.2	Συμβατικό πλαίσιο - Εφαρμοστέα νομοθεσία	79
4.3	Όροι εκτέλεσης της σύμβασης	80
4.4	Υπεργολαβία	81
4.5	Τροποποίηση σύμβασης κατά τη διάρκειά της.....	82
4.6	Δικαίωμα μονομερούς λύσης της σύμβασης	83
5.	ΕΙΔΙΚΟΙ ΟΡΟΙ ΕΚΤΕΛΕΣΗΣ ΤΗΣ ΣΥΜΒΑΣΗΣ	84
5.1	Οικονομικοί όροι - Τρόπος πληρωμής	84
5.2	Κήρυξη οικονομικού φορέα εκπτώτου - Κυρώσεις	85



5.3	Διοικητικές προσφυγές κατά τη διαδικασία εκτέλεσης	87
5.4	Δικαστική Επίλυση Διαφορών.....	87
6.	ΔΙΑΡΚΕΙΑ ΣΥΜΒΑΣΗΣ - ΤΟΠΟΣ ΠΑΡΑΔΟΣΗΣ	89
6.1	Παρακολούθηση της Σύμβασης.....	89
6.2	Διάρκεια της Σύμβασης	89
6.3	Παραλαβή του αντικειμένου της Σύμβασης	90
6.4	Απόρριψη Παραδοτέων - Αντικατάσταση.....	91
	ΠΑΡΑΡΤΗΜΑΤΑ.....	92
	Παράρτημα I: Αναλυτική περιγραφή του φυσικού αντικειμένου και χρονοδιαγράμματος της σύμβασης.....	93
	Παράρτημα II: ΥΠΟΔΕΙΓΜΑ ΕΕΕΣ.....	133
	Παράρτημα III: ΥΠΟΔΕΙΓΜΑ ΣΥΜΒΑΣΗΣ	157



1. ΑΝΑΘΕΤΟΥΣΑ ΑΡΧΗ ΚΑΙ ΑΝΤΙΚΕΙΜΕΝΟ ΣΥΜΒΑΣΗΣ

1.1 Στοιχεία Αναθέτουσας Αρχής

Επωνυμία	Εθνική Συνομοσπονδία Ατόμων με Αναπηρία
Ταχυδρομική διεύθυνση	Ελ. Βενιζέλου 236
Πόλη	Ηλιούπολη, Αττικής
Ταχυδρομικός Κωδικός	16341
Χώρα	Ελλάδα
Κωδικός NUTS	GR3
Τηλέφωνο	+30 210 9949837
Φαξ	+30 210 5238967
Ηλεκτρονικό Ταχυδρομείο	esaea@otenet.gr
Αρμόδιος για πληροφορίες	Αποστολάκη Νεκταρία
Γενική Διεύθυνση στο διαδίκτυο (URL)	www.esaea.gr

Εφαρμοστέο εθνικό δίκαιο είναι το Ελληνικό.

Αναθέτουσα Αρχή του Έργου είναι η **Εθνική Συνομοσπονδία Ατόμων με Αναπηρία** (εφεξής Ε.Σ.Αμε.Α.) η οποία είναι Νομικό Πρόσωπο Ιδιωτικού Δικαίου Μη Κερδοσκοπικού Χαρακτήρα.

Η Ε.Σ.Αμε.Α. είναι ο τρίτοβάθμιος κοινωνικοσυνδικαλιστικός φορέας του αναπηρικού κινήματος της χώρας. Ιδρύθηκε το 1989 από οργανώσεις ατόμων με αναπηρία και των οικογενειών τους, προκειμένου να υπερασπιστεί θέματα κοινού ενδιαφέροντος για όλες τις κατηγορίες αναπηρίας και να αποτελέσει έναν ανεξάρτητο και ισχυρό φορέα εκπροσώπησης των ατόμων με αναπηρίες και των οικογενειών τους στην ελληνική Πολιτεία και κοινωνία. Κύρια αποστολή της Συνομοσπονδίας είναι η καταπολέμηση των διακρίσεων σε βάρος των ατόμων με αναπηρία, χρόνιες παθήσεις και των οικογενειών τους και η προώθηση, προστασία και απόλαυση των ανθρωπίνων και συνταγματικά κατοχυρωμένων δικαιωμάτων τους. Ιδίως όσον αφορά στα ανθρώπινα δικαιώματα των ατόμων με αναπηρία, αυτά καθιερώνονται με τη Σύμβαση για τα Δικαιώματα των



Ατόμων με Αναπηρία του Οργανισμού των Ηνωμένων Εθνών που η χώρα μας μαζί με το Προαιρετικό της Πρωτόκολλο επικύρωσε με τον ν. 4074/2012.

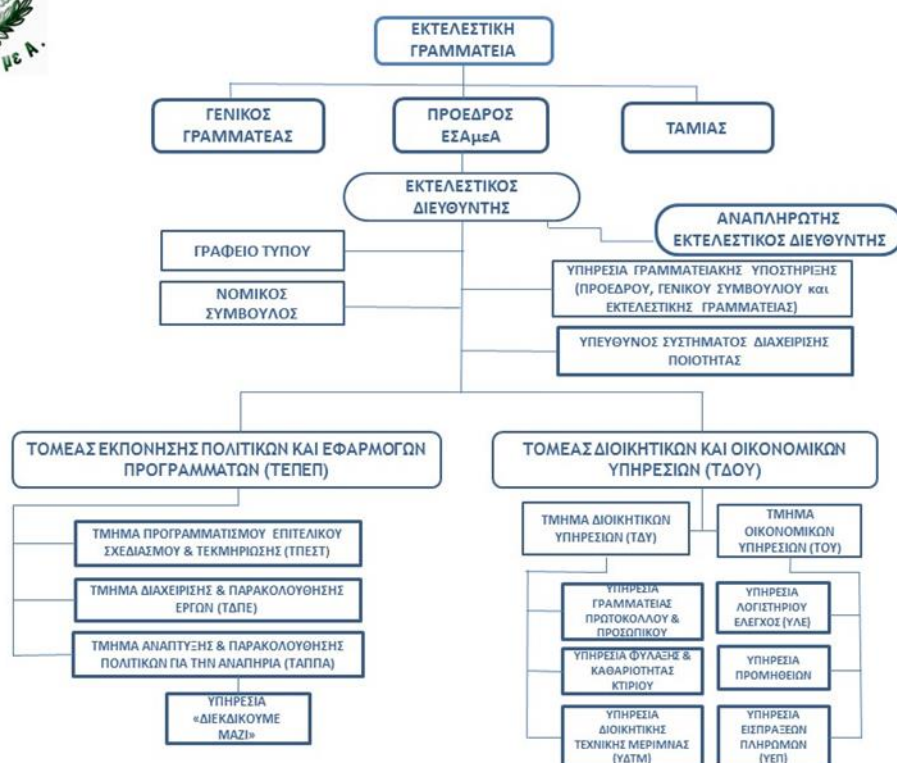

Εικόνα 1. Οργανόγραμμα Αναθέτουσας Αρχής

Κύρια δραστηριότητα Αναθέτουσας Αρχής (Α.Α.).

Οι βασικές δραστηριότητες της Α.Α. είναι οι εξής:

- ✓ Οργάνωση συστηματικών εκστρατειών ενημέρωσης της ελληνικής Κοινωνίας και Πολιτείας για τα θέματα των ατόμων με αναπηρία και των ατόμων με χρόνιες παθήσεις. (Ιδίως την 3η Δεκέμβρη κάθε έτους, η οποία έχει ορισθεί ως «Εθνική Ημέρα Ατόμων με Αναπηρία»).
- ✓ Συνεργασία με Κοινωνικούς Εταίρους με στόχο τη διάχυση της διάστασης των αναγκών των ατόμων με αναπηρία, των ατόμων με χρόνιες παθήσεις και των οικογενειών τους στα δικά τους αιτήματα. Σε αυτό το σημείο αξίζει να επισημανθεί ότι η Ε.Σ.Α.με.Α. είναι μέλος της Οικονομικής και Κοινωνικής



Επιτροπής της Ελλάδος (ΟΚΕ) και μέλος της Ευρωπαϊκής Οικονομικής και Κοινωνικής Επιτροπής (ΕΟΚΕ).

- ✓ Διαβούλευση με τους φορείς-μέλη της, συντονισμός τη δράση τους και ενημέρωσής τους για όλες τις εξελίξεις σε εθνικό, ευρωπαϊκό και διεθνές επίπεδο.
- ✓ Παρέμβαση μέσω έγγραφων συνηγοριών σε επιμέρους αιτήματα φορέων μελών της καθώς και σε ατομικά αιτήματα.
- ✓ Προώθηση των δικαιωμάτων των ατόμων με αναπηρία, των ατόμων με χρόνιες παθήσεις και των οικογενειών τους στα κέντρα λήψης αποφάσεων, μέσω της συμμετοχής εκπροσώπων της, μεταξύ άλλων, στο Δ.Σ. του ΕΟΠΠΥ, στο Δ.Σ. του Εθνικού Οργανισμού Μεταμοσχεύσεων, στο Δ.Σ. του Εθνικού Κέντρου Κοινωνικής Αλληλεγγύης, στις Πρωτοβάθμιας και Δευτεροβάθμιας Επιτροπές του Ν.2643/1998, στις Επιτροπές Παρακολούθησης των Επιχειρησιακών Προγραμμάτων του ΕΣΠΑ 2014 - 2020 κ.α.
- ✓ Άσκηση συστηματικού ελέγχου της νομοθεσίας και υποβολή προτάσεων με στόχο τη συμπερίληψη των αναγκών των ατόμων με αναπηρία, των ατόμων με χρόνιες παθήσεις και των οικογενειών τους στο θεσμικό πλαίσιο της χώρας.
- ✓ Υποβολή προτάσεων για την εφαρμογή πολιτικών, μέτρων και προγραμμάτων προς όφελος των ατόμων με αναπηρία, των ατόμων με χρόνιες παθήσεις και των οικογενειών τους, συμπεριλαμβανομένων και αυτών που αφορούν στη θέσπιση νέας νομοθεσίας καταπολέμησης των διακρίσεων και προώθησης των συνταγματικά κατοχυρωμένων και ανθρωπίνων δικαιωμάτων τους. Αξίζει να επισημανθεί ότι για την προώθηση αυτών των δικαιωμάτων της πληθυσμιακής ομάδας που εκπροσωπεί, η Ε.Σ.Α.μεΑ. συμμετέχει στην Εθνική Επιτροπή για τα Δικαιώματα του Ανθρώπου (ΕΕΔΑ), η οποία αποτελεί το ανεξάρτητο συμβουλευτικό όργανο της Πολιτείας σε θέματα προστασίας των Δικαιωμάτων του Ανθρώπου, καθώς και στο Εθνικό Συμβούλιο κατά του Ρατσισμού και της Μισαλλοδοξίας του Υπουργείου Δικαιοσύνης, Διαφάνειας και Ανθρωπίνων Δικαιωμάτων.
- ✓ Άσκηση πίεσης για την εφαρμογή σε εθνικό επίπεδο της Σύμβασης των Ηνωμένων Εθνών για τα Δικαιώματα των Ατόμων με Αναπηρίες του Οργανισμού των Ηνωμένων Εθνών.
- ✓ Παροχή πληροφόρησης / ενημέρωσης για όλα τα ζητήματα που ενδιαφέρουν τα άτομα με αναπηρία και τις οικογένειες αυτών μέσω της υπηρεσίας «Διεκδικούμε Μαζί» που λειτουργεί καθημερινά σε 8ώρη βάση.
- ✓ Υλοποίηση εθνικών και ευρωπαϊκών έργων με στόχο την προώθηση της κοινωνικής ένταξης των ατόμων με αναπηρία και των ατόμων με χρόνιες



παθήσεις και την ενδυνάμωση των οικογενειών τους καθώς και των στελεχών του αναπηρικού κινήματος.

- ✓ Λειτουργία Παρατηρητήριου Θεμάτων Αναπηρίας, το οποίο αποτελεί συστημικό μηχανισμό παρακολούθησης και αξιολόγησης των πολιτικών για την αναπηρία σε όλους τους τομείς της δημόσιας ζωής. Ειδικότερα αξίζει να αναφερθεί ότι μέσω του Παρατηρητηρίου η Ε.Σ.Α.μεΑ. παρακολουθεί και αξιολογεί συστηματικά τις εθνικές πολιτικές στον τομέα της εκπαίδευσης, της κοινωνικής προστασίας, της απασχόλησης κ.α.
- ✓ Λειτουργία Ινστιτούτου «IN-Ε.Σ.Α.μεΑ» που συνιστά τον επίσημο μελετητικό και ερευνητικό φορέα του αναπηρικού κινήματος της χώρας. Βασικός σκοπός του Ινστιτούτου είναι να συμβάλλει καταλυτικά στην εφαρμογή των απαιτήσεων της Σύμβασης των Ηνωμένων Εθνών για τα Δικαιώματα των Ατόμων με Αναπηρίες και στην πραγμάτωση της δικαιωματικής προσέγγισης της αναπηρίας σε ολόκληρη τη χώρα. Το Ινστιτούτο έχει αυτοτελή νομική υπόσταση και έχει συστήσει Κέντρο Δια Βίου Μάθησης.

Στοιχεία Επικοινωνίας:

1. Τα έγγραφα της σύμβασης είναι διαθέσιμα για ελεύθερη, πλήρη, άμεση & δωρεάν ηλεκτρονική πρόσβαση στην διεύθυνση (URL): www.esaea.gr και μέσω της διαδικτυακής πύλης www.promitheus.gov.gr του Εθνικού Συστήματος Ηλεκτρονικών Δημοσίων Συμβάσεων (Ε.Σ.Η.ΔΗ.Σ.).
2. Οι προσφορές πρέπει να υποβάλλονται ηλεκτρονικά στην διεύθυνση: www.promitheus.gov.gr.
3. Περαιτέρω πληροφορίες είναι διαθέσιμες από την προαναφερθείσα διεύθυνση: www.esaea.gr.



1.2 Στοιχεία Διαδικασίας - Χρηματοδότηση

Είδος διαδικασίας

Ο διαγωνισμός θα διεξαχθεί με την ανοικτή διαδικασία του άρθρου 27 του ν. 4412/16.

Χρηματοδότηση της σύμβασης

Η σύμβαση περιλαμβάνεται στην Πράξη με τίτλο «*Προσβάσιμη Φύση και Πολιτισμός-Αειφόρος Τουρισμός*» και ακρωνύμιο "IN-HERITAGE" (εφεξής η «Πράξη»), η οποία έχει ενταχθεί στο **Πρόγραμμα Συνεργασίας Interreg V-A «Ελλάδα-Κύπρος 2014-2020»** (εφεξής το «Πρόγραμμα») και συγκεκριμένα στον Άξονα Προτεραιότητας «3. Διατήρηση και προστασία του περιβάλλοντος και πρόληψη κινδύνων», στον Ειδικό Στόχο «3.2 Βελτίωση της ελκυστικότητας των περιοχών φυσικού και πολιτιστικού ενδιαφέροντος», στον Θεματικό Στόχο «6 Διαφύλαξη και προστασία του περιβάλλοντος και προώθηση της αποδοτικότητας των πόρων», στην Επενδυτική Προτεραιότητα «6c. Διατήρηση, προστασία, προώθηση και ανάπτυξη της φυσικής και πολιτιστικής κληρονομιάς».

Η Πράξη έχει ενταχθεί στο Πρόγραμμα, βάσει της **Σύμβασης Χρηματοδότησης** της Πράξης, η οποία υπογράφηκε μεταξύ της Διαχειριστικής Αρχής του Προγράμματος και του Επικεφαλής Δικαιούχου της Πράξης, δηλαδή του Δήμου Ρεθύμνου.

Η Πράξη έχει λάβει κωδικό **MIS 5050132**.

Η Εθνική Συνομοσπονδία Ατόμων με Αναπηρία (Ε.Σ.Α.μεΑ.) συμμετέχει ως Δικαιούχος της Πράξης (υπ. αριθ. Δ3), βάσει του από 20.04.2021 **Σύμφωνου Συνεργασίας** μεταξύ των Δικαιούχων της Πράξης, με εγκεκριμένο προϋπολογισμό για την ΕΣΑμεΑ ύψους **€255.460,00**.

Η παρούσα σύμβαση θα αφορά στην παροχή υπηρεσιών για την υλοποίηση δράσεων την ευθύνη υλοποίησης των οποίων έχει η Ε.Σ.Α.μεΑ., στο πλαίσιο των Πακέτων Εργασίας **ΠΕ5** και **ΠΕ6** της Πράξης.

Η παρούσα σύμβαση χρηματοδοτείται κατά 85% από το Ευρωπαϊκό Ταμείο Περιφερειακής Ανάπτυξης (Ε.Τ.Π.Α.) και κατά 15% από εθνικούς πόρους).

¹ βλ. <https://cutt.ly/pODSa0u>.



1.3 Συνοπτική περιγραφή φυσικού αντικειμένου της σύμβασης

Το αντικείμενο του προκηρυσσόμενου έργου αφορά στην παροχή των εξής υπηρεσιών:

Ζητούμενες υπηρεσίες στο πλαίσιο της Σύμβασης	Παραδοτέα της Πράξης IN-HERITAGE, στο πλαίσιο των οποίων εντάσσονται οι ζητούμενες υπηρεσίες	Εκτιμώμενη αξία (με ΦΠΑ)
Υπηρεσία #1: Εκπόνηση κοινού στρατηγικού σχεδίου για την ανάπτυξη του “προσβάσιμου τουρισμού” στην περιοχή των τριών Δήμων με έμφαση στην αξιοποίηση/προβολή των φυσικών και πολιτιστικών χώρων	Π5.3.1 Κοινή Στρατηγική	21.874,00 €
Υπηρεσία #2: Ανάπτυξη κοινών συστημάτων testing και σημάτων πιστοποίησης για «προσβάσιμους για όλους» χώρους φυσικής ή/και πολιτιστικής κληρονομιάς	Π5.3.1 Κοινή Στρατηγική	23.126,00 €
Υπηρεσία #3: Δημιουργία Καταλόγου - Οδηγού των εμβληματικών προσβάσιμων σημείων φυσικής και πολιτιστικής κληρονομιάς Κύπρου και Κρήτης	Π5.3.2 Κοινή Προώθηση	71.999,99 €
Υπηρεσία #4: Ανάπτυξη προτάσεων πακέτων προσβάσιμων τουριστικών διαδρομών μέσα στα όρια κάθε ενός δήμου	Π5.3.2 Κοινή Προώθηση	31.000,00 €
Υπηρεσία #5: Επέκταση/βελτίωση υφιστάμενης Τουριστικής Πύλης	Π5.3.3 Προσβάσιμη διαδικτυακή πύλη	22.080,00 €
Υπηρεσία #6: Σεμινάρια για στελέχη φορέων και επιχειρήσεων/επαγγελματίες	Π5.3.4 Σεμινάρια για στελέχη φορέων και επιχειρήσεων/επαγγελματίες	9.999,99 €
Υπηρεσία #7: Διεθνείς επισκέψεις μελέτης	Π6.3.1 Διεθνείς επισκέψεις μελέτης	17.999,99 €

22PROC010570773 2022-05-18



Προσφορές υποβάλλονται μόνο για το σύνολο του έργου

Η χρονική διάρκεια υλοποίησης της σύμβασης ορίζεται οκτώ (8) μήνες από την ημερομηνία υπογραφής της και λήγει με την παραλαβή του τελευταίου παραδοτέου.

Οι παρεχόμενες υπηρεσίες κατατάσσονται στον κωδικό του Κοινού Λεξιλογίου δημοσίων συμβάσεων (CPV): **79400000-8 Υπηρεσίες παροχής γενικών επιχειρηματικών συμβουλών και συμβουλών σε θέματα διαχείρισης, 72420000-0 Υπηρεσίες ανάπτυξης διαδικτύου, 72212500-4 Υπηρεσίες ανάπτυξης λογισμικού επικοινωνίας και πολυμέσων, 22000000-0 Έντυπο υλικό και συναφή προϊόντα.**

Η εκτιμώμενη αξία της σύμβασης ανέρχεται στο ποσό των € **198.079,97** συμπεριλαμβανομένου ΦΠΑ (24%), [€ 159.741,91 άνευ ΦΠΑ και ΦΠΑ(24%) € 38.338,06].

Η σύμβαση θα ανατεθεί με το κριτήριο της πλέον συμφέρουσας από οικονομική άποψη προσφοράς, βάσει βέλτιστης σχέσης ποιότητας – τιμής.

Αναλυτική περιγραφή του φυσικού και οικονομικού αντικειμένου της σύμβασης δίδεται στο Παράρτημα Ι της παρούσας διακήρυξης.

1.4 Θεσμικό πλαίσιο

Η ανάθεση και εκτέλεση της σύμβασης διέπεται από την κείμενη νομοθεσία και ιδίως:

- του ν. 4412/2016 (Α' 147) «Δημόσιες Συμβάσεις Έργων, Προμηθειών και Υπηρεσιών (προσαρμογή στις Οδηγίες 2014/24/ΕΕ και 2014/25/ΕΕ)» (ΦΕΚ 147/Α'/08.08.2016 όπως τροποποιήθηκε και ισχύει,
- του ν. 4314/2014 (Α' 265) «Α) Για τη διαχείριση, τον έλεγχο και την εφαρμογή αναπτυξιακών παρεμβάσεων για την προγραμματική περίοδο 2014–2020, Β) Ενσωμάτωση της Οδηγίας 2012/17 του Ευρωπαϊκού Κοινοβουλίου και του Συμβουλίου της 13^{ης} Ιουνίου 2012 (ΕΕ L 156/16.6.2012) στο ελληνικό δίκαιο, τροποποίηση του ν. 3419/2005 (Α' 297) και άλλες διατάξεις» και του ν. 3614/2007



(Α' 267) «Διαχείριση, έλεγχος και εφαρμογή αναπτυξιακών παρεμβάσεων για την προγραμματική περίοδο 2007-2013»,

- του ν. 4270/2014 (Α' 143) «Αρχές δημοσιονομικής διαχείρισης και εποπτείας (ενσωμάτωση της Οδηγίας 2011/85/ΕΕ) – δημόσιο λογιστικό και άλλες διατάξεις»,
- της παρ. Ζ του Ν. 4152/2013 (Α' 107) «Προσαρμογή της ελληνικής νομοθεσίας στην Οδηγία 2011/7 της 16.2.2011 για την καταπολέμηση των καθυστερήσεων πληρωμών στις εμπορικές συναλλαγές»,
- του ν. 4013/2011 (Α' 204) «Σύσταση ενιαίας Ανεξάρτητης Αρχής Δημοσίων Συμβάσεων και Κεντρικού Ηλεκτρονικού Μητρώου Δημοσίων Συμβάσεων...»,
- του ν. 2121/1993 (Α' 25) "Πνευματική Ιδιοκτησία, Συγγενικά Δικαιώματα και Πολιτιστικά Θέματα",
- το π.δ. 39/2017 «Κανονισμός Εξέτασης Προδικασικών Προσφυγών Ενώπιον της ΑΕΠΠ»,
- την υπ' αριθ. 110427/ΕΥΘΥ/1020/2016ΥΑ (ΦΕΚ 3251/Β'/1.11.16) όπως τροποποιήθηκε και αντικαταστάθηκε με την υπ' αριθ.137675/ΕΥΘΥ1016 (ΦΕΚ 5968/Β'/31.12.2018,
- την 56902 /215/02.6.2017 (Β'1924) Απόφαση του Υπουργού Οικονομίας και Ανάπτυξης "Τεχνικές λεπτομέρειες και διαδικασίες λειτουργίας του Εθνικού Συστήματος Ηλεκτρονικών Δημοσίων Συμβάσεων (Ε.Σ.Η.ΔΗ.Σ)" με την οποία τροποποιείται η Π1/2390/16.10.2013 (Β'2677) Απόφαση του Υπουργού Ανάπτυξης και Ανταγωνιστικότητας,
- την 57654/23.05.2017 (Β'1781) Απόφαση του Υπουργού Οικονομίας και Ανάπτυξης "Ρύθμιση ειδικότερων θεμάτων λειτουργίας και διαχείρισης του Κεντρικού Ηλεκτρονικού Μητρώου Δημοσίων Συμβάσεων (ΚΗΜΔΗΣ) του Υπουργείου Οικονομίας και Ανάπτυξης με την οποία τροποποιείται η Π1 2380/2012 Κοινή Υπουργική Απόφαση (Β'3400)" Ρύθμιση των ειδικότερων θεμάτων λειτουργίας και διαχείρισης του Κεντρικού Ηλεκτρονικού Μητρώου Δημοσίων Συμβάσεων του Υπουργείου Ανάπτυξης, Ανταγωνιστικότητας, Υποδομών, Μεταφορών και Δικτύων",
- τις διατάξεις της περίπτωσης ιβ' της παραγράφου 1 του άρθρου 22 του Ν. 2859/2000,
- του ν. 4624/2019 (Α' 137) «Αρχή Προστασίας Δεδομένων Προσωπικού Χαρακτήρα, μέτρα εφαρμογής του Κανονισμού (ΕΕ) 2016/679 του Ευρωπαϊκού Κοινοβουλίου και του Συμβουλίου της 27ης Απριλίου 2016 για την προστασία των φυσικών προσώπων έναντι της επεξεργασίας δεδομένων προσωπικού χαρακτήρα



και ενσωμάτωση στην εθνική νομοθεσία της Οδηγίας (ΕΕ) 2016/680 του Ευρωπαϊκού Κοινοβουλίου και του Συμβουλίου της 27ης Απριλίου 2016 και άλλες διατάξεις»,

- το τεύχος του Προγράμματος Interreg V-A «Ελλάδα – Κύπρος 2014-2020», CCI: 2014TC16RFCB055, όπως τροποποιήθηκε και ισχύει (3^η Αναθεώρηση²),
- τον *Οδηγό Προγράμματος – Οδηγό Έργου*³, την υλοποίηση έργων που έχουν εγκριθεί για χρηματοδότηση στο πλαίσιο του Προγράμματος,
- τη Σύμβαση Χρηματοδότησης υπ. αριθμ. 5050132, της Πράξης «Προσβάσιμη Φύση και Πολιτισμός-Αειφόρος Τουρισμός» με ακρωνύμιο “IN-HERITAGE”,
- το από 20.04.2021 *Σύμφωνο Συνεργασίας* μεταξύ των Δικαιούχων της Πράξης «Προσβάσιμη Φύση και Πολιτισμός-Αειφόρος Τουρισμός» με ακρωνύμιο “IN-HERITAGE”,
- το εγκεκριμένο εν ισχύ *Τεχνικό Δελτίο* (Έκδοση 1.1, MIS ID: 5050132) της Πράξης «Προσβάσιμη Φύση και Πολιτισμός-Αειφόρος Τουρισμός» με ακρωνύμιο “IN-HERITAGE” και το σχετικό *Έγγραφο Ανάλυσης Παραδοτέων και Τεκμηρίωσης του Προϋπολογισμού του Δικαιούχου Δ3 (Ε.Σ.Α.μεΑ.)*,
- το από 02/02/2008 (αριθ. κατ. 481/21.7.08) καταστατικό της Εθνικής Συνομοσπονδίας Ατόμων με Αναπηρία,
- την Απόφαση Νο 8/20.01.2022 της Εκτελεστικής Γραμματείας (Ε.Γ.) της Ε.Σ.Α.μεΑ. για την έγκριση τευχών και τεχνικών προδιαγραφών της Διακήρυξης για το έργο «Παροχή υποστηρικτικών υπηρεσιών για την υλοποίηση δράσεων της Πράξης IN-HERITAGE» το οποίο εντάσσεται στην Πράξη «Προσβάσιμη Φύση και Πολιτισμός-Αειφόρος Τουρισμός» (Ακρωνύμιο: “IN-HERITAGE” (MIS: 5050132), στο πλαίσιο του Πρόγραμμα Συνεργασίας Interreg V-A «Ελλάδα-Κύπρος 2014-2020,
- την Απόφαση Νο 14/04.05.2022 της Εκτελεστικής Γραμματείας (Ε.Γ.) της Ε.Σ.Α.μεΑ. με την οποία προκηρύσσει τον παρόντα ανοικτό διαγωνισμό κάτω των ορίων για το έργο «Παροχή υποστηρικτικών υπηρεσιών για την υλοποίηση δράσεων της Πράξης IN-HERITAGE» το οποίο εντάσσεται στην Πράξη «Προσβάσιμη Φύση και Πολιτισμός-Αειφόρος Τουρισμός» (Ακρωνύμιο: “IN-HERITAGE” (MIS: 5050132), στο πλαίσιο του Πρόγραμμα Συνεργασίας Interreg V-A «Ελλάδα-Κύπρος 2014-2020,

² Βλ. <https://cutt.ly/NODJjdX>

³ Βλ. <https://cutt.ly/BODHPLn>



- την Απόφαση Νο 14/04.05.2022 της Εκτελεστικής Γραμματείας (Ε.Γ.) της Ε.Σ.Α.μεΑ περί ορισμού Επιτροπής Διενέργειας Διαγωνισμού, αξιολόγησης, παραλαβής προσφορών του διαγωνισμού για το έργο «Παροχή υποστηρικτικών υπηρεσιών για την υλοποίηση δράσεων της Πράξης IN-HERITAGE»
- την υπ' αρ. 47984/10.05.2022 Έγκριση Διακήρυξης με τίτλο «Παροχή υποστηρικτικών υπηρεσιών για την υλοποίηση δράσεων της Πράξης IN-HERITAGE» στο πλαίσιο του Προγράμματος Συνεργασίας Interreg V-A «Ελλάδα-Κύπρος 2014-2020» από την Ειδική Υπηρεσία Διαχείρισης των Ε.Π. του Στόχου «ΕΥΡΩΠΑΪΚΗ ΕΔΑΦΙΚΗ ΣΥΝΕΡΓΑΣΙΑ».

1.5 Προθεσμία παραλαβής προσφορών και διενέργεια διαγωνισμού

Η καταληκτική ημερομηνία παραλαβής των προσφορών είναι η **13^η/06/2022** και ώρα **16:00 μ.μ.**

Η διαδικασία θα διενεργηθεί με χρήση της πλατφόρμας του Εθνικού Συστήματος Ηλεκτρονικών Δημοσίων Συμβάσεων (Ε.Σ.Η.ΔΗ.Σ.), μέσω της Διαδικτυακής πύλης www.promitheus.gov.gr του ως άνω συστήματος, την **14^η/06/2022, ημέρα Τρίτη και ώρα 10:00 π.μ.**

Προσφορές υποβάλλονται μόνο για το σύνολο του Έργου.

1.6 Δημοσιότητα

1. Δημοσίευση σε εθνικό επίπεδο

Η προκήρυξη και το πλήρες κείμενο της παρούσας διακήρυξης καταχωρήθηκε στο Κεντρικό Ηλεκτρονικό Μητρώο Δημοσίων Συμβάσεων (Κ.Η.Μ.ΔΗ.Σ.)στις 18.05.2022.

Η Προκήρυξη (περίληψη της παρούσας Διακήρυξης) δημοσιεύεται και στον Ελληνικό Τύπο.

- ΓΕΝΙΚΗ ΔΗΜΟΠΡΑΣΙΩΝ: Στις 19/05/2022
- ΗΧΩ ΔΗΜΟΠΡΑΣΙΩΝ: Στις 19/05/2022

Το πλήρες κείμενο της παρούσας διακήρυξης καταχωρήθηκε και στη διαδικτυακή πύλη



του Ε.Σ.Η.ΔΗ.Σ. www.promitheus.gov.gr, όπου έλαβε Συστημικό Αριθμό: 161242

Η προκήρυξη (περίληψη Διακήρυξης) και το πλήρες κείμενο της παρούσας καταχωρήθηκαν στο διαδίκτυο, στην ιστοσελίδα της Αναθέτουσας Αρχής, στη διεύθυνση (URL): www.esaea.gr (βλ. ΕΡΓΑ – ΠΡΟΚΗΡΥΞΕΙΣ – Προκηρύξεις Προσκλήσεις

2. Έξοδα δημοσιεύσεων

Η δαπάνη των δημοσιεύσεων στον Ελληνικό Τύπο βαρύνει την Εθνική Συνομοσπονδία Ατόμων με Αναπηρία.

1.7 Αρχές εφαρμοζόμενες στη διαδικασία σύναψης

Οι οικονομικοί φορείς δεσμεύονται ότι:

1. τηρούν και θα εξακολουθήσουν να τηρούν κατά την εκτέλεση της σύμβασης, εφόσον επιλεγούν, τις υποχρεώσεις τους που απορρέουν από τις διατάξεις της περιβαλλοντικής, κοινωνικοασφαλιστικής και εργατικής νομοθεσίας, που έχουν θεσπιστεί με το δίκαιο της Ένωσης, το εθνικό δίκαιο, συλλογικές συμβάσεις ή διεθνείς διατάξεις περιβαλλοντικού, κοινωνικού και εργατικού δικαίου, οι οποίες απαριθμούνται στο Παράρτημα Χ του Προσαρτήματος Α του ν. 4412/2016. Η τήρηση των εν λόγω υποχρεώσεων ελέγχεται και βεβαιώνεται από τα όργανα που επιβλέπουν την εκτέλεση των δημοσίων συμβάσεων και τις αρμόδιες δημόσιες αρχές και υπηρεσίες που ενεργούν εντός των ορίων της ευθύνης και της αρμοδιότητάς τους.
2. δεν θα ενεργήσουν αθέμιτα, παράνομα ή καταχρηστικά καθ'όλη τη διάρκεια της διαδικασίας ανάθεσης, αλλά και κατά το στάδιο εκτέλεσης της σύμβασης, εφόσον επιλεγούν.
3. λαμβάνουν τα κατάλληλα μέτρα για να διαφυλάξουν την εμπιστευτικότητα των πληροφοριών που έχουν χαρακτηριστεί ως τέτοιες.



2. ΓΕΝΙΚΟΙ ΚΑΙ ΕΙΔΙΚΟΙ ΟΡΟΙ ΔΙΑΓΩΝΙΣΜΟΥ

2.1 Γενικές Πληροφορίες

2.1.1 Έγγραφα της σύμβασης

Τα έγγραφα της παρούσας διαδικασίας σύναψης είναι τα ακόλουθα:

- η παρούσα Διακήρυξη (ΑΔΑΜ) με τα Παραρτήματα που αποτελούν αναπόσπαστο μέρος αυτής.
- το Ευρωπαϊκό Ενιαίο Έγγραφο Σύμβασης [ΕΕΕΣ].
- οι συμπληρωματικές πληροφορίες που τυχόν παρέχονται στο πλαίσιο της διαδικασίας, ιδίως σχετικά με τις προδιαγραφές και τα σχετικά δικαιολογητικά.
- το σχέδιο της σύμβασης με τα Παραρτήματά της.

2.1.2 Επικοινωνία - Πρόσβαση στα έγγραφα της Σύμβασης

Όλες οι επικοινωνίες σε σχέση με τα βασικά στοιχεία της διαδικασίας σύναψης της σύμβασης, καθώς και όλες οι ανταλλαγές πληροφοριών, ιδίως η ηλεκτρονική υποβολή, εκτελούνται με τη χρήση της πλατφόρμας του Εθνικού Συστήματος Ηλεκτρονικών Δημοσίων Συμβάσεων (ΕΣΗΔΗΣ), μέσω της Διαδικτυακής πύλης www.promitheus.gov.gr του ως άνω συστήματος.

2.1.3 Παροχή Διευκρινίσεων

Τα σχετικά αιτήματα παροχής διευκρινίσεων υποβάλλονται ηλεκτρονικά, το αργότερο οκτώ (8) ημέρες πριν την καταληκτική ημερομηνία υποβολής προσφορών και απαντώνται αντίστοιχα στο δικτυακό τόπο του διαγωνισμού μέσω της Διαδικτυακής πύλης www.promitheus.gov.gr, του Ε.Σ.Η.Δ.Η.Σ. Αιτήματα παροχής συμπληρωματικών πληροφοριών - διευκρινίσεων υποβάλλονται από εγγεγραμμένους στο σύστημα οικονομικούς φορείς, δηλαδή από εκείνους που διαθέτουν σχετικά διαπιστευτήρια που τους έχουν χορηγηθεί (όνομα χρήστη και κωδικό πρόσβασης) και απαραίτητα το ηλεκτρονικό αρχείο με το κείμενο των ερωτημάτων είναι ψηφιακά υπογεγραμμένο. Αιτήματα παροχής διευκρινίσεων που υποβάλλονται είτε με άλλο τρόπο είτε το ηλεκτρονικό αρχείο που τα συνοδεύει δεν είναι ψηφιακά υπογεγραμμένο, δεν εξετάζονται.



Η αναθέτουσα αρχή μπορεί να παρατείνει την προθεσμία παραλαβής των προσφορών, ούτως ώστε όλοι οι ενδιαφερόμενοι οικονομικοί φορείς να μπορούν να λάβουν γνώση όλων των αναγκαίων πληροφοριών για την κατάρτιση των προσφορών στις ακόλουθες περιπτώσεις:

- 1) όταν, για οποιονδήποτε λόγο, πρόσθετες πληροφορίες, αν και ζητήθηκαν από τον οικονομικό φορέα έγκαιρα, δεν έχουν παρασχεθεί το αργότερο έξι (6) ημέρες πριν από την προθεσμία που ορίζεται για την παραλαβή των προσφορών,
- 2) όταν τα έγγραφα της σύμβασης υφίστανται σημαντικές αλλαγές.

Η διάρκεια της παράτασης θα είναι ανάλογη με τη σπουδαιότητα των πληροφοριών ή των αλλαγών.

Όταν οι πρόσθετες πληροφορίες δεν έχουν ζητηθεί έγκαιρα ή δεν έχουν σημασία για την προετοιμασία κατάλληλων προσφορών, δεν απαιτείται παράταση των προθεσμιών.

Τροποποίηση των όρων της διαγωνιστικής διαδικασίας (πχ αλλαγή/μετάθεση της καταληκτικής ημερομηνίας υποβολής προσφορών καθώς και σημαντικές αλλαγές των εγγράφων της σύμβασης, σύμφωνα με την προηγούμενη παράγραφο) δημοσιεύεται στο ΚΗΜΔΗΣ.

2.1.4 Γλώσσα

Τα έγγραφα της σύμβασης έχουν συνταχθεί στην ελληνική γλώσσα.

Τυχόν προδικαστικές προσφυγές υποβάλλονται στην ελληνική γλώσσα.

Οι προσφορές και τα περιλαμβανόμενα σε αυτές στοιχεία συντάσσονται στην ελληνική γλώσσα ή συνοδεύονται από επίσημη μετάφρασή τους στην ελληνική γλώσσα.

Τα αλλοδαπά ιδιωτικά έγγραφα μπορούν να συνοδεύονται από μετάφρασή τους στην ελληνική γλώσσα επικυρωμένη είτε από πρόσωπο αρμόδιο κατά τις διατάξεις της εθνικής νομοθεσίας είτε από πρόσωπο κατά νόμο αρμόδιο της χώρας στην οποία έχει συνταχθεί το έγγραφο.

Ενημερωτικά και τεχνικά φυλλάδια και άλλα έντυπα -εταιρικά ή μη- με ειδικό τεχνικό περιεχόμενο, δηλαδή έντυπα με αμιγώς τεχνικά χαρακτηριστικά, όπως αριθμούς, αποδόσεις σε διεθνείς μονάδες, μαθηματικούς τύπους και σχέδια, που είναι δυνατόν να διαβαστούν σε κάθε γλώσσα και δεν είναι απαραίτητη η μετάφραση τους, μπορούν να υποβάλλονται σε άλλη γλώσσα, χωρίς να συνοδεύονται από μετάφραση στην ελληνική.

Κάθε μορφής επικοινωνία με την αναθέτουσα αρχή, καθώς και μεταξύ αυτής και του αναδόχου, θα γίνονται υποχρεωτικά στην ελληνική γλώσσα.



2.1.5 Εγγυήσεις

Οι εγγυητικές επιστολές των παραγράφων 2.2.2 και 4.1. εκδίδονται από πιστωτικά ιδρύματα ή χρηματοδοτικά ιδρύματα ή ασφαλιστικές επιχειρήσεις κατά την έννοια των περιπτώσεων β' και γ' της παρ. 1 του άρθρου 14 του ν. 4364/ 2016 (Α'13), που λειτουργούν νόμιμα στα κράτη - μέλη της Ένωσης ή του Ευρωπαϊκού Οικονομικού Χώρου ή στα κράτη-μέρη της ΣΔΣ και έχουν, σύμφωνα με τις ισχύουσες διατάξεις, το δικαίωμα αυτό. Μπορούν, επίσης, να εκδίδονται από το Ε.Τ.Α.Α. - Τ.Σ.Μ.Ε.Δ.Ε. ή να παρέχονται με γραμμάτιο του Ταμείου Παρακαταθηκών και Δανείων με παρακατάθεση σε αυτό του αντίστοιχου χρηματικού ποσού. Αν συσταθεί παρακαταθήκη με γραμμάτιο παρακατάθεσης χρεογράφων στο Ταμείο Παρακαταθηκών και Δανείων, τα τοκομερίδια ή μερίσματα που λήγουν κατά τη διάρκεια της εγγύησης επιστρέφονται μετά τη λήξη τους στον υπέρ ου η εγγύηση οικονομικό φορέα.

Οι εγγυητικές επιστολές εκδίδονται κατ' επιλογή των οικονομικών φορέων από έναν ή περισσότερους εκδότες της παραπάνω παραγράφου.

Οι εγγυήσεις αυτές περιλαμβάνουν κατ' ελάχιστον τα ακόλουθα στοιχεία: α) την ημερομηνία έκδοσης, β) τον εκδότη, γ) την αναθέτουσα αρχή προς την οποία απευθύνονται, δ) τον αριθμό της εγγύησης, ε) το ποσό που καλύπτει η εγγύηση, στ) την πλήρη επωνυμία, τον Α.Φ.Μ. και τη διεύθυνση του οικονομικού φορέα υπέρ του οποίου εκδίδεται η εγγύηση (στην περίπτωση ένωσης αναγράφονται όλα τα παραπάνω για κάθε μέλος της ένωσης), ζ) τους όρους ότι: αα) η εγγύηση παρέχεται ανέκκλητα και ανεπιφύλακτα, ο δε εκδότης παραιτείται του δικαιώματος της διαιρέσεως και της διζήσεως, και ββ) ότι σε περίπτωση κατάπτωσης αυτής, το ποσό της κατάπτωσης υπόκειται στο εκάστοτε ισχύον τέλος χαρτοσήμου, η) τα στοιχεία της σχετικής διακήρυξης και την καταληκτική ημερομηνία υποβολής προσφορών του διαγωνισμού, θ) την ημερομηνία λήξης ή τον χρόνο ισχύος της εγγύησης, ι) την ανάληψη υποχρέωσης από τον εκδότη της εγγύησης να καταβάλει το ποσό της εγγύησης ολικά ή μερικά εντός πέντε (5) ημερών μετά από απλή έγγραφη ειδοποίηση εκείνου προς τον οποίο απευθύνεται και ια) στην περίπτωση των εγγυήσεων καλής εκτέλεσης τον αριθμό και τον τίτλο της σχετικής σύμβασης.

Η περ. αα' του προηγούμενου εδαφίου ζ' δεν εφαρμόζεται για τις εγγυήσεις που παρέχονται με γραμμάτιο του Ταμείου Παρακαταθηκών και Δανείων.

Η αναθέτουσα αρχή επικοινωνεί με τους εκδότες των εγγυητικών επιστολών προκειμένου να διαπιστώσει την εγκυρότητά τους.



2.1.6 Προστασία Προσωπικών Δεδομένων

Η αναθέτουσα αρχή ενημερώνει το φυσικό πρόσωπο που υπογράφει την προσφορά ως Προσφέρων ή ως Νόμιμος Εκπρόσωπος Προσφέροντος, ότι η ίδια ή και τρίτοι, κατ' εντολή και για λογαριασμό της, θα επεξεργάζονται προσωπικά δεδομένα που περιέχονται στους φακέλους της προσφοράς και τα αποδεικτικά μέσα τα οποία υποβάλλονται σε αυτήν, στο πλαίσιο του παρόντος Διαγωνισμού, για το σκοπό της αξιολόγησης των προσφορών και της ενημέρωσης άλλων συμμετεχόντων σε αυτόν, λαμβάνοντας κάθε εύλογο μέτρο για τη διασφάλιση του απόρρητου και της ασφάλειας της επεξεργασίας των δεδομένων και της προστασίας τους από κάθε μορφής αθέμιτη επεξεργασία, σύμφωνα με τις διατάξεις της κείμενης νομοθεσίας περί προστασίας προσωπικών δεδομένων, κατά τα αναλυτικώς αναφερόμενα στην αναλυτική ενημέρωση που επισυνάπτεται στην παρούσα.

2.2 Δικαίωμα Συμμετοχής - Κριτήρια Ποιοτικής Επιλογής

2.2.1 Δικαιούμενοι συμμετοχής

1. Δικαίωμα συμμετοχής στη διαδικασία σύναψης της παρούσας σύμβασης έχουν φυσικά ή νομικά πρόσωπα και, σε περίπτωση ενώσεων οικονομικών φορέων, τα μέλη αυτών, που είναι εγκατεστημένα σε:
 - 1) κράτος-μέλος της Ένωσης,
 - 2) κράτος-μέλος του Ευρωπαϊκού Οικονομικού Χώρου (Ε.Ο.Χ.),
 - 3) τρίτες χώρες που έχουν υπογράψει και κυρώσει τη ΣΔΣ, στο βαθμό που η υπό ανάθεση δημόσια σύμβαση καλύπτεται από τα Παραρτήματα 1, 2, 4 και 5 και τις γενικές σημειώσεις του σχετικού με την Ένωση Προσαρτήματος Ι της ως άνω Συμφωνίας, καθώς και
 - 4) σε τρίτες χώρες που δεν εμπίπτουν στην περίπτωση γ' της παρούσας παραγράφου και έχουν συνάψει διμερείς ή πολυμερείς συμφωνίες με την Ένωση σε θέματα διαδικασιών ανάθεσης δημοσίων συμβάσεων.

Στο βαθμό που καλύπτονται από τα Παραρτήματα 1, 2, 4, 5 6 και 7 και τις γενικές σημειώσεις του σχετικού με την Ένωση Προσαρτήματος Ι της ΣΔΣ, καθώς και τις λοιπές διεθνείς συμφωνίες από τις οποίες δεσμεύεται η Ένωση, οι αναθέτουσες αρχές επιφυλάσσουν για τα έργα, τα αγαθά, τις υπηρεσίες και τους οικονομικούς φορείς των χωρών που έχουν υπογράψει τις εν λόγω συμφωνίες μεταχείριση εξίσου ευνοϊκή με αυτήν που επιφυλάσσουν για τα έργα, τα αγαθά, τις υπηρεσίες και τους οικονομικούς φορείς της Ένωσης.



2. Ο οικονομικός φορέας συμμετέχει είτε μεμονωμένα είτε ως μέλος ένωσης. Οι ενώσεις οικονομικών φορέων, συμπεριλαμβανομένων και των προσωρινών συμπράξεων, δεν απαιτείται να περιβληθούν συγκεκριμένη νομική μορφή για την υποβολή προσφοράς. Μπορεί να ζητηθεί όμως να περιβληθούν συγκεκριμένη νομική μορφή εφόσον τους ανατεθεί η σύμβαση.
3. Στις περιπτώσεις υποβολής προσφοράς από ένωση οικονομικών φορέων, όλα τα μέλη της ευθύνονται έναντι της αναθέτουσας αρχής αλληλέγγυα και εις ολόκληρον.

2.2.2 Εγγύηση συμμετοχής

2.2.2.1 Για την έγκυρη συμμετοχή στη διαδικασία σύναψης της παρούσας σύμβασης, κατατίθεται από τους συμμετέχοντες οικονομικούς φορείς (προσφέροντες), εγγυητική επιστολή συμμετοχής, που ανέρχεται στο ποσό των τριών χιλιάδων εκατόν ενενήντα τεσσάρων Ευρώ και ογδόντα τεσσάρων λεπτών (3.194,84€) η οποία αντιστοιχεί στο 2% της εκτιμώμενης αξίας της σύμβασης.

Στην περίπτωση ένωσης οικονομικών φορέων, η εγγύηση συμμετοχής περιλαμβάνει και τον όρο ότι η εγγύηση καλύπτει τις υποχρεώσεις όλων των οικονομικών φορέων που συμμετέχουν στην ένωση.

Η εγγύηση συμμετοχής πρέπει να ισχύει τουλάχιστον για τριάντα (30) ημέρες μετά τη λήξη του χρόνου ισχύος της προσφοράς του άρθρου 2.4.5 της παρούσας, **ήτοι μέχρι 14/06/2023** άλλως η προσφορά απορρίπτεται. Η αναθέτουσα αρχή μπορεί, πριν τη λήξη της προσφοράς, να ζητά από τον προσφέροντα να παρατείνει, πριν τη λήξη τους, τη διάρκεια ισχύος της προσφοράς και της εγγύησης συμμετοχής.

Οι πρωτότυπες εγγυήσεις συμμετοχής, πλην των εγγυήσεων που εκδίδονται ηλεκτρονικά, προσκομίζονται, με ευθύνη του οικονομικού φορέα, το αργότερο πριν την ημερομηνία και ώρα αποσφράγισης των προσφορών, ήτοι έως 13/06/2022, άλλως η προσφορά απορρίπτεται ως απαράδεκτη. Η προσφορά οικονομικού φορέα που παρέλειψε να προσκομίσει την απαιτούμενη από τα έγγραφα της σύμβασης εγγύηση συμμετοχής απορρίπτεται ως απαράδεκτη, μετά από γνώμη του αρμόδιου συλλογικού οργάνου. Η απόφαση απόρριψης της προσφοράς του προηγούμενου εδαφίου εκδίδεται πριν από την έκδοση οποιασδήποτε άλλης απόφασης σχετικά με την αξιολόγηση των προσφορών της οικείας διαδικασίας ανάθεσης σύμβασης.

2.2.2.2 Η εγγύηση συμμετοχής επιστρέφεται στον ανάδοχο με την προσκόμιση της εγγύησης καλής εκτέλεσης. Η εγγύηση συμμετοχής επιστρέφεται στους λοιπούς



προσφέροντες σύμφωνα με τα ειδικότερα οριζόμενα στο άρθρο 72 του Νόμου 4412/2016 όπως αυτό τροποποιήθηκε και ισχύει.

2.2.2.3 Η εγγύηση συμμετοχής καταπίπτει, αν ο προσφέρων αποσύρει την προσφορά του κατά τη διάρκεια ισχύος αυτής, παρέχει ψευδή στοιχεία ή πληροφορίες που αναφέρονται στα άρθρα 2.2.3 έως 2.2.8 δεν προσκομίσει εγκαίρως τα προβλεπόμενα από την παρούσα δικαιολογητικά (παράγραφοι 2.2.9 και 3.2) ή δεν προσέλθει εγκαίρως για υπογραφή της σύμβασης.

Επίσης, η εγγύηση καταπίπτει εάν ο οικονομικός φορέας υπέβαλε μη κατάλληλη προσφορά με την έννοια της περ. 46 της παρ. 1 του άρθρου 2 Ν. 4412/2016, ή στις περιπτώσεις των παρ. 3, 4 και 5 του άρθρου 103, περί πρόσκλησης για υποβολή δικαιολογητικών από τον προσωρινό ανάδοχο, αν, κατά τον έλεγχο των παραπάνω δικαιολογητικών, σύμφωνα με τις παραγράφους 3.2 και 3.4 της παρούσας, διαπιστωθεί ότι τα στοιχεία που δηλώθηκαν στο ΕΕΕΣ είναι εκ προθέσεως απατηλά, ή ότι έχουν υποβληθεί πλαστά αποδεικτικά στοιχεία, ή αν, από τα παραπάνω δικαιολογητικά που προσκομίστηκαν νομίμως και εμπροθέσμως, δεν αποδεικνύεται η μη συνδρομή των λόγων αποκλεισμού της παραγράφου 2.2.3 ή η πλήρωση μιας ή περισσότερων από τις απαιτήσεις των κριτηρίων ποιοτικής επιλογής.

2.2.3 Λόγοι αποκλεισμού

Αποκλείεται από τη συμμετοχή στην παρούσα διαδικασία σύναψης σύμβασης (διαγωνισμό) προσφέρων οικονομικός φορέας, εφόσον συντρέχει στο πρόσωπό του (εάν πρόκειται για μεμονωμένο φυσικό ή νομικό πρόσωπο) ή σε ένα από τα μέλη του (εάν πρόκειται για ένωση οικονομικών φορέων) ένας ή περισσότεροι από τους ακόλουθους λόγους:

2.2.3.1 Όταν υπάρχει σε βάρος του αμετάκλητη⁴ καταδικαστική απόφαση για ένα από τα ακόλουθα εγκλήματα:

2.2.3.2

- 1) συμμετοχή σε εγκληματική οργάνωση, όπως αυτή ορίζεται στο άρθρο 2 της απόφασης-πλαίσιο 2008/841/ΔΕΥ του Συμβουλίου της 24ης Οκτωβρίου 2008, για την καταπολέμηση του οργανωμένου εγκλήματος (ΕΕ L 300 της 11.11.2008

4 Επισημαίνεται ότι η αναφορά στο ΕΕΕΣ σε “τελεσίδικη καταδικαστική απόφαση” νοείται ως “αμετάκλητη καταδικαστική απόφαση”, η δε σχετική δήλωση του οικονομικού φορέα στο Μέρος III.A. του ΕΕΕΣ αφορά μόνο σε αμετάκλητες καταδικαστικές αποφάσεις



- σ. 42) και τα εγκλήματα του άρθρου 187 του Ποινικού Κώδικα (εγκληματική οργάνωση),
- 2) ενεργητική δωροδοκία, όπως ορίζεται στο άρθρο 3 της σύμβασης περί της καταπολέμησης της δωροδοκίας στην οποία ενέχονται υπάλληλοι των Ευρωπαϊκών Κοινοτήτων ή των κρατών μελών της Ένωσης (ΕΕ C 195 της 25.6.1997, σ. 1) και στην παρ. 1 του άρθρου 2 της απόφασης πλαίσιο 2003/568/ΔΕΥ του Συμβουλίου της 22ας Ιουλίου 2003, για την καταπολέμηση της δωροδοκίας στον ιδιωτικό τομέα (ΕΕ L 192 της 31.7.2003, σ. 54), καθώς και, όπως ορίζεται στο εθνικό δίκαιο του οικονομικού φορέα, και τα εγκλήματα των άρθρων 159Α (δωροδοκία πολιτικών προσώπων), 236 (δωροδοκία υπαλλήλου), 237 παρ. 2-4 (δωροδοκία δικαστικών λειτουργιών), 237Α παρ. 2 (εμπορία επιρροής μεσάζοντες), 396 παρ. 2 (δωροδοκία στον ιδιωτικό τομέα) του Ποινικού Κώδικα,
 - 3) απάτη εις βάρος των οικονομικών συμφερόντων της Ένωσης, κατά την έννοια των άρθρων 3 και 4 της Οδηγίας (ΕΕ) 2017/1371 του Ευρωπαϊκού Κοινοβουλίου και του Συμβουλίου της 5ης Ιουλίου 2017 σχετικά με την καταπολέμηση, μέσω του ποινικού δικαίου, της απάτης εις βάρος των οικονομικών συμφερόντων της Ένωσης (L 198/28.07.2017) και τα εγκλήματα των άρθρων 159Α (δωροδοκία πολιτικών προσώπων), 216 (πλαστογραφία), 236 (δωροδοκία υπαλλήλου), 237 παρ. 2-4 (δωροδοκία δικαστικών λειτουργιών), 242 (ψευδής βεβαίωση, νόθευση κ.λπ.), 374 (διακεκριμένη κλοπή), 375 (υπεξαίρεση), 386 (απάτη), 386Α (απάτη με υπολογιστή), 386Β (απάτη σχετική με τις επιχορηγήσεις), 390 (απιστία) του Ποινικού Κώδικα και των άρθρων 155 επ. του Εθνικού Τελωνειακού Κώδικα (ν. 2960/2001, Α' 265), όταν αυτά στρέφονται κατά των οικονομικών συμφερόντων της Ευρωπαϊκής Ένωσης ή συνδέονται με την προσβολή αυτών των συμφερόντων, καθώς και τα εγκλήματα των άρθρων 23 (διασυνοριακή απάτη σχετικά με τον ΦΠΑ) και 24 (επικουρικές διατάξεις για την ποινική προστασία των οικονομικών συμφερόντων της Ευρωπαϊκής Ένωσης) του ν. 4689/2020 (Α' 103),
 - 4) τρομοκρατικά εγκλήματα ή εγκλήματα συνδεόμενα με τρομοκρατικές δραστηριότητες, όπως ορίζονται, αντιστοίχως στα άρθρα 3-4 και 5-12 της Οδηγίας (ΕΕ) 2017/541 του Ευρωπαϊκού Κοινοβουλίου και του Συμβουλίου της 15ης Μαρτίου 2017 για την καταπολέμηση της τρομοκρατίας και την αντικατάσταση της απόφασης πλαισίου 2002/475/ΔΕΥ του Συμβουλίου και για την τροποποίηση της απόφασης 2005/671/ΔΕΥ του Συμβουλίου (ΕΕ L 88/31.03.2017) ή ηθική αυτουργία ή συνέργεια ή απόπειρα διάπραξης εγκλήματος, όπως ορίζονται στο άρθρο 14 αυτής, και τα εγκλήματα των άρθρων



187Α και 187Β του Ποινικού Κώδικα, καθώς και τα εγκλήματα των άρθρων 32-35 του ν. 4689/2020 (Α' 103,

- 5) νομιμοποίηση εσόδων από παράνομες δραστηριότητες ή χρηματοδότηση της τρομοκρατίας, όπως αυτές ορίζονται στο άρθρο 1 της Οδηγίας (ΕΕ) 2015/849 του Ευρωπαϊκού Κοινοβουλίου και του Συμβουλίου, της 20ης Μαΐου 2015, σχετικά με την πρόληψη της χρησιμοποίησης του χρηματοπιστωτικού συστήματος για τη νομιμοποίηση εσόδων από παράνομες δραστηριότητες ή για τη χρηματοδότηση της τρομοκρατίας, την τροποποίηση του κανονισμού (ΕΕ) αριθμ. 648/2012 του Ευρωπαϊκού Κοινοβουλίου και του Συμβουλίου, και την κατάργηση της οδηγίας 2005/60/ΕΚ του Ευρωπαϊκού Κοινοβουλίου και του Συμβουλίου και της οδηγίας 2006/70/ΕΚ της Επιτροπής (ΕΕ L 141/05.06.2015) και τα εγκλήματα των άρθρων 2 και 39 του ν. 4557/2018 (Α' 139
- 6) παιδική εργασία και άλλες μορφές εμπορίας ανθρώπων, όπως ορίζονται στο άρθρο 2 της Οδηγίας 2011/36/ ΕΕ του Ευρωπαϊκού Κοινοβουλίου και του Συμβουλίου της 5ης Απριλίου 2011, για την πρόληψη και την καταπολέμηση της εμπορίας ανθρώπων και για την προστασία των θυμάτων της, καθώς και για την αντικατάσταση της απόφασης πλαίσιο 2002/629/ΔΕΥ του Συμβουλίου (ΕΕ L 101 της 15.4.2011, σ. 1) και τα εγκλήματα του άρθρου 323Α του Ποινικού κώδικα (εμπορία ανθρώπων).

Η υποχρέωση αποκλεισμού οικονομικού φορέα εφαρμόζεται επίσης όταν το πρόσωπο εις βάρος του οποίου εκδόθηκε αμετάκλητη καταδικαστική απόφαση είναι μέλος του διοικητικού, διευθυντικού ή εποπτικού οργάνου του εν λόγω οικονομικού φορέα ή έχει εξουσία εκπροσώπησης, λήψης αποφάσεων ή ελέγχου σε αυτό.

Στις περιπτώσεις εταιρειών περιορισμένης ευθύνης (Ε.Π.Ε.) και προσωπικών εταιρειών (Ο.Ε. και Ε.Ε.) και ιδιωτικών κεφαλαιουχικών εταιρειών (ΙΚΕ), η υποχρέωση του προηγούμενου εδαφίου αφορά στους διαχειριστές.

Στις περιπτώσεις ανωνύμων εταιρειών (Α.Ε.), η υποχρέωση του προηγούμενου εδαφίου αφορά στον Διευθύνοντα Σύμβουλο, καθώς και σε όλα τα μέλη του Διοικητικού Συμβουλίου, καθώς και τα πρόσωπα στα οποία με απόφαση του Διοικητικού Συμβουλίου έχει ανατεθεί το σύνολο της διαχείρισης και εκπροσώπησης της εταιρείας.

Στις περιπτώσεις Συνεταιρισμών, η υποχρέωση του προηγούμενου εδαφίου αφορά στα μέλη του Διοικητικού Συμβουλίου.

Σε όλες τις υπόλοιπες περιπτώσεις νομικών προσώπων, η υποχρέωση των προηγούμενων εδαφίων αφορά στους νόμιμους εκπροσώπους τους.



Εάν στις ως άνω περιπτώσεις, (1) έως (6), η κατά τα ανωτέρω, περίοδος αποκλεισμού δεν έχει καθοριστεί με αμετάκλητη απόφαση, αυτή ανέρχεται σε πέντε (5) έτη από την ημερομηνία της καταδίκης με αμετάκλητη απόφαση.

2.2.3.2 Αποκλείεται από τη συμμετοχή στη διαδικασία σύναψης της παρούσας σύμβασης, προσφέρων οικονομικός φορέας σε οποιαδήποτε από τις ακόλουθες καταστάσεις:

α) όταν ο οικονομικός φορέας έχει αθετήσει τις υποχρεώσεις του όσον αφορά στην καταβολή φόρων ή εισφορών κοινωνικής ασφάλισης και αυτό έχει διαπιστωθεί από δικαστική ή διοικητική απόφαση με τελεσίδικη και δεσμευτική ισχύ, σύμφωνα με διατάξεις της χώρας όπου είναι εγκατεστημένος ή την εθνική νομοθεσία,

β) όταν η αναθέτουσα αρχή μπορεί να αποδείξει με τα κατάλληλα μέσα ότι ο οικονομικός φορέας έχει αθετήσει τις υποχρεώσεις του όσον αφορά την καταβολή φόρων ή εισφορών κοινωνικής ασφάλισης,

2.2.3.3. Αν ο οικονομικός φορέας της παρ. 2.2.3.2. είναι Έλληνας πολίτης ή έχει την εγκατάστασή του στην Ελλάδα, οι υποχρεώσεις του που αφορούν τις εισφορές κοινωνικής ασφάλισης καλύπτουν τόσο την κύρια όσο και την επικουρική ασφάλιση.

Οι υποχρεώσεις των περ. α' και β' της παρ. 2.2.3.2. θεωρείται ότι δεν έχουν αθετηθεί εφόσον δεν έχουν καταστεί ληξιπρόθεσμες ή εφόσον αυτές έχουν υπαχθεί σε δεσμευτικό διακανονισμό που τηρείται.

Οι περ. α' και β' της παρ. 2.2.3.2. παύουν να εφαρμόζονται όταν ο οικονομικός φορέας εκπληρώσει τις ανωτέρω υποχρεώσεις του είτε καταβάλλοντας τους φόρους ή τις εισφορές κοινωνικής ασφάλισης που οφείλει, συμπεριλαμβανομένων, κατά περίπτωση, των δεδουλευμένων τόκων ή των προστίμων, είτε υπαγόμενος σε δεσμευτικό διακανονισμό για την καταβολή τους στο μέτρο που τηρεί τους όρους του δεσμευτικού διακανονισμού.

2.2.3.4 Κατ' εξαίρεση, επίσης, ο οικονομικός φορέας δεν αποκλείεται, όταν ο αποκλεισμός, σύμφωνα με την παράγραφο 2.2.3.2 και 2.2.3.3, θα ήταν σαφώς δυσανάλογος, ιδίως όταν μόνο μικρά ποσά των φόρων ή των εισφορών κοινωνικής ασφάλισης δεν έχουν καταβληθεί ή όταν ο οικονομικός φορέας ενημερώθηκε σχετικά με το ακριβές ποσό που οφείλεται λόγω αθέτησης των υποχρεώσεων του όσον αφορά στην καταβολή φόρων ή εισφορών κοινωνικής ασφάλισης σε χρόνο κατά τον οποίο δεν είχε τη δυνατότητα να λάβει μέτρα, σύμφωνα με το τελευταίο εδάφιο της παρ. 2 του άρθρου



73 ν. 4412/2016, πριν από την εκπνοή της προθεσμίας της προθεσμίας υποβολής προσφοράς

2.2.3.5 Αποκλείεται από τη συμμετοχή στη διαδικασία σύναψης της παρούσας σύμβασης, προσφέρων οικονομικός φορέας σε οποιαδήποτε από τις ακόλουθες καταστάσεις :

(α) εάν έχει αθετήσει τις υποχρεώσεις που προβλέπονται στην παρ. 2 του άρθρου 18 του ν. 4412/2016,

(β) εάν τελεί υπό πτώχευση ή έχει υπαχθεί σε διαδικασία ειδικής εκκαθάρισης ή τελεί υπό αναγκαστική διαχείριση από εκκαθαριστή ή από το δικαστήριο ή έχει υπαχθεί σε διαδικασία πτωχευτικού συμβιβασμού ή έχει αναστείλει τις επιχειρηματικές του δραστηριότητες ή έχει υπαχθεί σε διαδικασία εξυγίανσης και δεν τηρεί τους όρους αυτής ή εάν βρίσκεται σε οποιαδήποτε ανάλογη κατάσταση προκύπτουσα από παρόμοια διαδικασία, προβλεπόμενη σε εθνικές διατάξεις νόμου. Η αναθέτουσα αρχή μπορεί να μην αποκλείει έναν οικονομικό φορέα ο οποίος βρίσκεται σε μία εκ των καταστάσεων που αναφέρονται στην περίπτωση αυτή, υπό την προϋπόθεση ότι αποδεικνύει ότι ο εν λόγω φορέας είναι σε θέση να εκτελέσει τη σύμβαση, λαμβάνοντας υπόψη τις ισχύουσες διατάξεις και τα μέτρα για τη συνέχιση της επιχειρηματικής του λειτουργίας,

(γ) εάν, με την επιφύλαξη της παραγράφου 3β του άρθρου 44 του ν. 3959/2011 (Α' 93) περί ποινικών κυρώσεων και άλλων διοικητικών συνεπειών, η αναθέτουσα αρχή διαθέτει επαρκώς εύλογες ενδείξεις που οδηγούν στο συμπέρασμα ότι ο οικονομικός φορέας συνήψε συμφωνίες με άλλους οικονομικούς φορείς με στόχο τη στρέβλωση του ανταγωνισμού,

δ) εάν μία κατάσταση σύγκρουσης συμφερόντων κατά την έννοια του άρθρου 24 του ν. 4412/2016 δεν μπορεί να θεραπευθεί αποτελεσματικά με άλλα, λιγότερο παρεμβατικά, μέσα,

(ε) εάν μία κατάσταση στρέβλωσης του ανταγωνισμού από την πρότερη συμμετοχή του οικονομικού φορέα κατά την προετοιμασία της διαδικασίας σύναψης σύμβασης, κατά τα οριζόμενα στο άρθρο 48 του ν. 4412/2016, δεν μπορεί να θεραπευθεί με άλλα, λιγότερο παρεμβατικά, μέσα,

(στ) εάν έχει επιδείξει σοβαρή ή επαναλαμβανόμενη πλημμέλεια κατά την εκτέλεση ουσιώδους απαίτησης στο πλαίσιο προηγούμενης δημόσιας σύμβασης, προηγούμενης σύμβασης με αναθέτοντα φορέα ή προηγούμενης σύμβασης παραχώρησης που είχε ως αποτέλεσμα την πρόωρη καταγγελία της προηγούμενης σύμβασης, αποζημιώσεις ή άλλες παρόμοιες κυρώσεις,



(ζ) εάν έχει κριθεί ένοχος εκ προθέσεως σοβαρών απατηλών δηλώσεων κατά την παροχή των πληροφοριών που απαιτούνται για την εξακρίβωση της απουσίας των λόγων αποκλεισμού ή την πλήρωση των κριτηρίων επιλογής, έχει αποκρύψει τις πληροφορίες αυτές ή δεν είναι σε θέση να προσκομίσει τα δικαιολογητικά που απαιτούνται κατ' εφαρμογή του άρθρου 2.2.9.2 της παρούσας,

(η) εάν επιχειρεί να επηρεάσει με αθέμιτο τρόπο τη διαδικασία λήψης αποφάσεων της αναθέτουσας αρχής, να αποκτήσει εμπιστευτικές πληροφορίες που ενδέχεται να του αποφέρουν αθέμιτο πλεονέκτημα στη διαδικασία σύναψης σύμβασης ή να παράσχει με απατηλό τρόπο εξ παραπλανητικές πληροφορίες που ενδέχεται να επηρεάσουν ουσιαδώς τις αποφάσεις που αφορούν τον αποκλεισμό, την επιλογή ή την ανάθεση,

(θ) εάν η αναθέτουσα αρχή μπορεί να αποδείξει, με κατάλληλα μέσα, ότι έχει διαπράξει σοβαρό επαγγελματικό παράπτωμα, το οποίο θέτει εν αμφιβόλω την ακεραιότητά του.

Εάν στις ως άνω περιπτώσεις (α) έως (θ) η περίοδος αποκλεισμού δεν έχει καθοριστεί με αμετάκλητη απόφαση, αυτή ανέρχεται σε τρία (3) έτη από την ημερομηνία έκδοσης πράξης που βεβαιώνει το σχετικό γεγονός.

2.2.3.6. Ο οικονομικός φορέας αποκλείεται σε οποιοδήποτε χρονικό σημείο κατά τη διάρκεια της διαδικασίας σύναψης της παρούσας σύμβασης, όταν αποδεικνύεται ότι βρίσκεται, λόγω πράξεων ή παραλείψεων του, είτε πριν είτε κατά τη διαδικασία, σε μία από τις ως άνω περιπτώσεις.

2.2.3.7. Οικονομικός φορέας που εμπίπτει σε μια από τις καταστάσεις που αναφέρονται στις παραγράφους 2.2.3.1, και στην παράγραφο 2.2.3.5, εκτός από την περ. β' αυτής, μπορεί να προσκομίζει στοιχεία προκειμένου να αποδείξει ότι τα μέτρα που έλαβε επαρκούν για να αποδείξουν την αξιοπιστία του, παρότι συντρέχει ο σχετικός λόγος αποκλεισμού (αυτοκάθαρση). Για τον σκοπό αυτόν, ο οικονομικός φορέας αποδεικνύει ότι έχει καταβάλει ή έχει δεσμευθεί να καταβάλει αποζημίωση για ζημίες που προκλήθηκαν από το ποινικό αδίκημα ή το παράπτωμα, ότι έχει διευκρινίσει τα γεγονότα και τις περιστάσεις με ολοκληρωμένο τρόπο, μέσω ενεργού συνεργασίας με τις ερευνητικές αρχές, και έχει λάβει συγκεκριμένα τεχνικά και οργανωτικά μέτρα, καθώς και μέτρα σε επίπεδο προσωπικού κατάλληλα για την αποφυγή περαιτέρω ποινικών αδικημάτων ή παραπτωμάτων. Τα μέτρα που λαμβάνονται από τους οικονομικούς φορείς αξιολογούνται σε συνάρτηση με τη σοβαρότητα και τις ιδιαίτερες περιστάσεις του ποινικού αδικήματος ή του παραπτώματος. Εάν τα στοιχεία κριθούν επαρκή, ο εν λόγω οικονομικός φορέας δεν αποκλείεται από τη διαδικασία σύναψης σύμβασης. Αν τα μέτρα κριθούν ανεπαρκή, γνωστοποιείται στον οικονομικό φορέα το σκεπτικό της απόφασης αυτής. Οικονομικός φορέας που έχει αποκλειστεί, σύμφωνα με τις κείμενες διατάξεις, με τελεσίδικη απόφαση, σε εθνικό επίπεδο, από τη συμμετοχή σε διαδικασίες



σύναψης σύμβασης ή ανάθεσης παραχώρησης δεν μπορεί να κάνει χρήση της ανωτέρω δυνατότητας κατά την περίοδο του αποκλεισμού που ορίζεται στην εν λόγω απόφαση.

2.2.3.8. Η απόφαση για την διαπίστωση της επάρκειας ή μη των επανορθωτικών μέτρων κατά την προηγούμενη παράγραφο εκδίδεται σύμφωνα με τα οριζόμενα στις παρ. 8 και 9 του άρθρου 73 του ν. 4412/2016.

2.2.3.9. Οικονομικός φορέας, στον οποίο έχει επιβληθεί, με την κοινή υπουργική απόφαση του άρθρου 74 του ν. 4412/2016, η ποινή του οριζόντιου αποκλεισμού αποκλείεται αυτοδίκαια και από την παρούσα διαδικασία σύναψης της σύμβασης, σύμφωνα με τα οριζόμενα στο άρθρο αυτό.

Κριτήρια Επιλογής

2.2.4 Καταλληλόλητα άσκησης επαγγελματικής δραστηριότητας

Οι οικονομικοί φορείς που συμμετέχουν στη διαδικασία σύναψης της παρούσας σύμβασης απαιτείται να ασκούν επαγγελματική δραστηριότητα συναφή με το αντικείμενο των προς παροχή υπηρεσιών. Οι οικονομικοί φορείς που είναι εγκατεστημένοι σε κράτος μέλος της Ευρωπαϊκής Ένωσης απαιτείται να είναι εγγεγραμμένοι σε ένα από τα επαγγελματικά ή εμπορικά μητρώα που τηρούνται στο κράτος εγκατάστασής τους ή να ικανοποιούν οποιαδήποτε άλλη απαίτηση ορίζεται στο Παράρτημα XI του Προσαρτήματος Α' του ν. 4412/2016. Στην περίπτωση οικονομικών φορέων εγκατεστημένων σε κράτος μέλους του Ευρωπαϊκού Οικονομικού Χώρου (Ε.Ο.Χ) ή σε τρίτες χώρες που προσχωρήσει στη ΣΔΣ, ή σε τρίτες χώρες που δεν εμπίπτουν στην προηγούμενη περίπτωση και έχουν συνάψει διμερείς ή πολυμερείς συμφωνίες με την Ένωση σε θέματα διαδικασιών ανάθεσης δημοσίων συμβάσεων, απαιτείται να είναι εγγεγραμμένοι σε αντίστοιχα επαγγελματικά ή εμπορικά μητρώα. Οι εγκατεστημένοι στην Ελλάδα οικονομικοί φορείς απαιτείται να είναι εγγεγραμμένοι στο Βιοτεχνικό ή Εμπορικό ή Βιομηχανικό Επιμελητήριο ή στο Μητρώο Κατασκευαστών Αμυντικού Υλικού.

Στην περίπτωση ένωσης οικονομικών φορέων, η καταλληλόλητα άσκησης επαγγελματικής δραστηριότητας θα πρέπει να καλύπτεται από όλα τα μέλη της ένωσης.



2.2.5 Οικονομική και χρηματοοικονομική επάρκεια

Όσον αφορά την οικονομική και χρηματοοικονομική επάρκεια για την παρούσα διαδικασία σύναψης σύμβασης ο υποψήφιος Ανάδοχος, φυσικά ή νομικά πρόσωπα, κοινοπραξίες ή ενώσεις της ημεδαπής ή της αλλοδαπής, θα πρέπει να έχει:

- **Μέσο ετήσιο κύκλο εργασιών και λοιπών εσόδων, των τριών (3) τελευταίων διαχειριστικών χρήσεων πριν το έτος διενέργειας του διαγωνισμού, τουλάχιστον ίσο ή μεγαλύτερο από το 150% του προϋπολογισμού του υπό ανάθεση έργου, μη συμπεριλαμβανομένου Φ.Π.Α.**

Σε περίπτωση που ο υποψήφιος δραστηριοποιείται για χρονικό διάστημα μικρότερο των τριών οικονομικών χρήσεων, τότε ο μέσος όρος του γενικού κύκλου εργασιών για όσες οικονομικές χρήσεις δραστηριοποιείται, θα πρέπει να είναι ίσος ή μεγαλύτερος του 150% του προϋπολογισμού του συγκεκριμένου έργου. Σε περίπτωση ένωσης/κοινοπραξίας η παραπάνω προϋπόθεση μπορεί να καλύπτεται αθροιστικά από όλα τα μέλη της ένωσης/κοινοπραξίας.

2.2.6 Τεχνική και επαγγελματική ικανότητα

Ο υποψήφιος Ανάδοχος, φυσικά ή νομικά πρόσωπα, κοινοπραξίες ή ενώσεις της ημεδαπής ή της αλλοδαπής, θα πρέπει να διαθέτει:

- **Την οργανωτική δυνατότητα και την επιχειρησιακή ικανότητα να αναλάβει το έργο**
 - Οι οποίες αποδεικνύονται από το γενικό προφίλ του προσφέροντος, που θα είναι σε συνάφεια με το προκηρυσσόμενο έργο και από την επαρκή στελέχωση της Ομάδας Έργου του προσφέροντος (βλ. παρακάτω), η οποία θα πρέπει να απαρτίζεται από ικανό αριθμό έμπειρων στελεχών κατάλληλων για την επιτυχή υλοποίηση του περιγραφόμενου έργου.
- **Αποδεδειγμένες τεχνικές ικανότητες, εξειδικευμένες γνώσεις και εμπειρία στα εξής πεδία:**
 - Σε μελέτες ή/και έρευνες πεδίου σχετικών με την εκτίμηση - καταγραφή της φυσικής/συμβατικής προσβασιμότητας στα άτομα με αναπηρία. Η ζητούμενη εμπειρία αποδεικνύεται από την υλοποίηση μίας



(1) τουλάχιστον σύμβασης την τελευταία τριετία, στο πλαίσιο της οποίας ο προσφέρων ανέλαβε την εκτίμηση - καταγραφή της φυσικής/συμβατικής προσβασιμότητας στα άτομα με αναπηρία σε κτίρια και υποδομές τουρισμού ή φυσικής / πολιτιστικής / αρχαιολογικής κληρονομιάς. **Η έννοια του όρου «υλοποίηση» σημαίνει έργο ολοκληρωμένο επιτυχώς ή σε εξέλιξη.**

- Στη σχεδίαση, ανάπτυξη και αξιολόγηση περιεχομένου Ιστού προσβάσιμου σε άτομα με αναπηρία σύμφωνα με διεθνή πρότυπα και καλές πρακτικές. Η ζητούμενη εμπειρία αποδεικνύεται από την υλοποίηση μίας **(1) τουλάχιστον σύμβασης την τελευταία τριετία**, στο πλαίσιο της οποίας ο προσφέρων ανέλαβε την ανάπτυξη προσβάσιμου ιστότοπου σε πλήρη συμμόρφωση με τις οδηγίες WAI/WCAG 2.0 (επίπεδο συμμόρφωσης AA ή άνω). **Η έννοια του όρου «υλοποίηση» σημαίνει έργο ολοκληρωμένο επιτυχώς ή σε εξέλιξη.**
- Στην παραγωγή προσβάσιμων ηλεκτρονικών εκδόσεων ή/και στη μεταγραφή εκδόσεων σε εναλλακτικές ηλεκτρονικές μορφές προσβάσιμες σε άτομα με αναπηρία σύμφωνα με διεθνείς οδηγίες και καλές πρακτικές. Η ζητούμενη εμπειρία αποδεικνύεται από την υλοποίηση μίας **(1) τουλάχιστον σύμβασης την τελευταία τριετία**, στο πλαίσιο της οποίας ο προσφέρων ανέλαβε την παραγωγή/ μεταγραφή ισοδύναμων προσβάσιμων ηλεκτρονικών εκδόσεων σε τουλάχιστον δύο (2) εκ των εξής ελέγξιμων μορφών: Microsoft Word Document, Open Document Format, Adobe Portable Document, Hyper Text Mark-up Language σε πλήρη συμμόρφωση με τις οδηγίες WAI/WCAG 2.0 (επίπεδο συμμόρφωσης AA ή άνω). **Η έννοια του όρου «υλοποίηση» σημαίνει έργο ολοκληρωμένο επιτυχώς ή σε εξέλιξη.**
- Στην παραγωγή βίντεο για την απόδοση συμβατικών εκδόσεων στην ελληνική νοηματική γλώσσα (μεταγραφή στη νοηματική), το κύριο μέσο επικοινωνίας για κωφούς και μερικώς ακούοντες. Η ζητούμενη εμπειρία, αποδεικνύεται από την υλοποίηση μίας **(1) τουλάχιστον σύμβασης την τελευταία τριετία**, στο πλαίσιο της οποίας ο οικονομικός φορέας ανέλαβε τη μεταγραφή συμβατικής έκδοσης, σε μορφή βίντεο στη νοηματική, με κλειστές λεζάντες (ελληνικά). Η έννοια του όρου «υλοποίηση» σημαίνει έργο ολοκληρωμένο επιτυχώς ή σε εξέλιξη.



- **Επαρκή ανθρώπινο δυναμικό, ικανό και αξιόπιστο για να φέρει σε πέρας επιτυχώς τις απαιτήσεις του Έργου, σε όρους απαιτούμενης εξειδίκευσης, επαγγελματικών προσόντων και εμπειρίας.** Η προτεινόμενη από τον υποψήφιο Ομάδα Έργου θα πρέπει να απαρτίζεται από επαρκή σε αριθμό άτομα, με τα κάτωθι προσόντα και εμπειρία συναφή με αυτή των αρμοδιοτήτων που θα τους ανατεθούν στο πλαίσιο του παρόντος έργου για το οποίο υποβάλλεται προσφορά. Ειδικότερα, η **Ομάδα Έργου** θα πρέπει να διαθέτει:
 - **Υπεύθυνο Έργου (ΥΕ)**, ο οποίος θα έχει τη συνολική εποπτεία και ευθύνη της διαχείρισης και διοίκησης των εργασιών του Αναδόχου του έργου. Ο Υπεύθυνος Έργου θα πρέπει κατ' ελάχιστον να πληροί τα ακόλουθα κριτήρια:
 1. Να διαθέτει πανεπιστημιακό τίτλο και μεταπτυχιακό τίτλο σε οικονομικές επιστήμες, διοικητικές επιστήμες, ή/και τεχνολογικές επιστήμες.
 2. Να διαθέτει γενική επαγγελματική εμπειρία τουλάχιστον επτά (7) ετών.
 3. Να διαθέτει ειδική εμπειρία στη διαχείριση/διοίκηση προγραμμάτων, πράξεων ή έργων, εθνικών ή/και χρηματοδοτούμενων/συγχρηματοδοτούμενων/ επιδοτούμενων από εθνικούς πόρους, την Ευρωπαϊκή Ένωση, διεθνείς οργανισμούς ή/και ερευνητικά προγράμματα, η οποία να τεκμηριώνεται από την αποδεδειγμένη συμμετοχή σε τουλάχιστον τρία (3) τέτοια προγράμματα, πράξεις ή έργα στα οποία συμμετείχε ως Υπεύθυνος ή Επιστημονικώς Υπεύθυνος.
 - **Επιστημονικώς Υπεύθυνο (ΕΥ)**, ο οποίος θα έχει τη συνολική επιστημονική ευθύνη των εργασιών και των εκροών του Αναδόχου. Ο Επιστημονικώς Υπεύθυνος θα ορίζει τις κατευθύνσεις και τις προδιαγραφές των επιμέρους παραδοτέων και θα συνεργάζεται με τα μέλη της Ομάδας Έργου για ζητήματα επιστημονικής αρτιότητας των παραδοτέων και του έργου συνολικά. Ο Επιστημονικώς Υπεύθυνος θα πρέπει κατ' ελάχιστον να πληροί τα ακόλουθα κριτήρια:
 1. Να διαθέτει πανεπιστημιακό τίτλο και μεταπτυχιακό τίτλο σε οικονομικές επιστήμες, διοικητικές επιστήμες, ή/και τεχνολογικές επιστήμες.
 2. Να διαθέτει γενική επαγγελματική εμπειρία τουλάχιστον πέντε (5) ετών.
 3. Να διαθέτει ειδική εμπειρία στην υλοποίηση πράξεων ή έργων σε συναφή γνωστικά αντικείμενα με αυτά του έργου, εθνικών ή/και



- χρηματοδοτούμενων/ συγχρηματοδοτούμενων/ επιδοτούμενων από εθνικούς πόρους, την Ευρωπαϊκή Ένωση, διεθνείς οργανισμούς ή/και ερευνητικά προγράμματα, η οποία να τεκμηριώνεται από την αποδεδειγμένη συμμετοχή σε τουλάχιστον τρεις (3) τέτοιες πράξεις ή έργα στο πλαίσιο των οποίων συντόνισε, ανέλαβε ή συμμετείχε σε δράσεις για άτομα με αναπηρία.
4. Να έχει συμμετάσχει σε τουλάχιστον δύο (2) μελέτες σχετική με την αναπηρία ή/και την προσβασιμότητα στις οποίες να είχε ρόλο Βασικού Μελετητή ή Επιστημονικώς Υπεύθυνου.
- **Εμπειρογνώμων στην ηλεκτρονική προσβασιμότητα**, ο οποίος θα έχει τη τεχνική ευθύνη των εργασιών και των εκροών του Αναδόχου για την τεχνολογική λύση του έργου. Θα ορίζει τις κατευθύνσεις και τις προδιαγραφές των επιμέρους παραδοτέων και θα συνεργάζεται με τα μέλη της Ομάδας Έργου για ζητήματα επιστημονικής αρτιότητας των παραδοτέων και του έργου συνολικά. Θα πρέπει κατ' ελάχιστον να πληροί τα ακόλουθα κριτήρια:
 1. Να διαθέτει πανεπιστημιακό τίτλο σπουδών στην Επιστήμη Πληροφορικής ή Μηχανικών Η/Υ ή Ηλεκτρολόγων Μηχ/κών.
 2. Να διαθέτει γενική επαγγελματική εμπειρία τουλάχιστον τριών (3) ετών.
 3. Να διαθέτει ειδική εμπειρία στην υλοποίηση πράξεων ή έργων σε συναφή γνωστικά αντικείμενα με αυτά του έργου, εθνικών ή/και χρηματο-δοτούμενων/συγχρηματοδοτούμενων/επιδοτούμενων από εθνικούς πόρους, την Ευρωπαϊκή Ένωση, διεθνείς οργανισμούς ή/και ερευνητικά προγράμματα, η οποία να τεκμηριώνεται από την αποδεδειγμένη συμμετοχή σε τουλάχιστον δύο (2) τέτοιες πράξεις ή έργα στο πλαίσιο των οποίων συντόνισε ή ανέλαβε δράσεις που αφορούν στην ανάπτυξη προσβάσιμου περιεχομένου Ιστού ή/και υποστηρικτικών τεχνολογιών για άτομα με αναπηρία ή/και προσβάσιμων πολυμέσων ή/και προσβάσιμων ψηφιακών εκδόσεων.
 4. Να διαθέτει αποδεδειγμένη εμπειρία ή/και εξειδικευμένες γνώσεις στην εφαρμογή των εξής οδηγιών και προτύπων WCAG 1.0 και 2.0, HTML και CSS που σχετίζονται με την προσβασιμότητα περιεχομένου του Ιστού.
 - **Εμπειρογνώμων στη φυσική/συμβατική προσβασιμότητα** ο οποίος θα ορίζει τις κατευθύνσεις και τις προδιαγραφές των επιμέρους παραδοτέων σε θέματα φυσικής/συμβατικής προσβασιμότητας και θα συνεργάζεται με τα μέλη της Ομάδας Έργου για ζητήματα επιστημονικής αρτιότητας των



παραδοτέων και του έργου συνολικά. Θα πρέπει κατ' ελάχιστον να πληροί τα ακόλουθα κριτήρια:

1. Να διαθέτει πτυχίο ΑΕΙ Πολιτικού Μηχανικού ή Αρχιτέκτονα ή Τοπογράφου Μηχανικού.
 2. Να διαθέτει επαγγελματική εμπειρία τουλάχιστον τριών (3) ετών στη φυσική/συμβατική προσβασιμότητα.
- **Διερμηνέα Νοηματικής στην Ελληνική Γλώσσα (ΕΝΓ)**, ο οποίος θα συμμετέχει στην απόδοση των κειμένων στην ελληνική νοηματική γλώσσα, και ο οποίος θα πρέπει κατ' ελάχιστον να πληροί τα ακόλουθα κριτήρια:
1. Βεβαίωση Διερμηνείας από Σωματείο Διερμηνείας Ελληνικής Νοηματικής Γλώσσας (ΕΝΓ) ή βεβαίωση ένταξης στο Μητρώο Διερμηνέων ΕΝΓ της Ομοσπονδίας Κωφών Ελλάδος (ΟΜΚΕ).
 2. Να διαθέτει επαγγελματική εμπειρία τουλάχιστον δύο (2) ετών στη παροχή υπηρεσιών διερμηνείας στην ΕΝΓ.

Οι παραπάνω ελάχιστες προϋποθέσεις πρέπει να καλύπτονται από τον υποψήφιο Ανάδοχο επί ποινή αποκλεισμού. Σε περίπτωση Ενώσεων εταιρειών, οι παραπάνω προϋποθέσεις μπορούν να καλύπτονται σωρευτικά.

2.2.7 Πρότυπα διασφάλισης ποιότητας και πρότυπα περιβαλλοντικής διαχείρισης

Πιστοποίηση με βάση το πρότυπο ISO 9000:2015 ή άλλο ισοδύναμο αλλοδαπού οργανισμού ή άλλα αποδεικτικά στοιχεία για ισοδύναμα μέτρα εξασφάλισης της ποιότητας. Η αναθέτουσα αρχή αναγνωρίζει ισοδύναμα πιστοποιητικά που έχουν εκδοθεί από φορείς διαπιστευμένους από ισοδύναμους Οργανισμούς διαπίστευσης, εδρεύοντες και σε άλλα κράτη - μέλη. Επίσης, κάνει δεκτά άλλα αποδεικτικά στοιχεία για ισοδύναμα μέτρα διασφάλισης ποιότητας, εφόσον ο ενδιαφερόμενος οικονομικός φορέας δεν είχε τη δυνατότητα να αποκτήσει τα εν λόγω πιστοποιητικά εντός των σχετικών προθεσμιών για λόγους για τους οποίους δεν ευθύνεται ο ίδιος, υπό την προϋπόθεση ότι ο οικονομικός φορέας αποδεικνύει ότι τα προτεινόμενα μέτρα διασφάλισης ποιότητας πληρούν τα απαιτούμενα πρότυπα διασφάλισης ποιότητας.

2.2.8 Στήριξη στην ικανότητα τρίτων / Υπεργολαβία

2.2.8.1 Οι οικονομικοί φορείς μπορούν, όσον αφορά τα κριτήρια της οικονομικής και χρηματοοικονομικής επάρκειας (της παραγράφου 2.2.5) και τα σχετικά με την τεχνική και επαγγελματική ικανότητα (της παραγράφου 2.2.6), να στηρίζονται στις ικανότητες



άλλων φορέων, ασχέτως της νομικής φύσης των δεσμών τους με αυτούς. Στην περίπτωση αυτή, αποδεικνύουν ότι θα έχουν στη διάθεσή τους αναγκαίους πόρους, με την προσκόμιση της σχετικής δέσμευσης των φορέων στην ικανότητα των οποίων στηρίζονται.

Ειδικά, όσον αφορά στα κριτήρια επαγγελματικής ικανότητας που σχετίζονται με τους τίτλους σπουδών και τα επαγγελματικά προσόντα που ορίζονται στην περίπτωση στ' του Μέρους II του Παραρτήματος XII του Προσαρτήματος Α' του ν. 4412/2016 ή με την σχετική επαγγελματική εμπειρία, οι οικονομικοί φορείς, μπορούν να στηρίζονται στις ικανότητες άλλων φορέων, μόνο, εάν οι τελευταίοι θα εκτελέσουν τις εργασίες ή τις υπηρεσίες για τις οποίες απαιτούνται οι συγκεκριμένες ικανότητες.

Όταν οι οικονομικοί φορείς στηρίζονται στις ικανότητες άλλων φορέων όσον αφορά τα κριτήρια που σχετίζονται με την απαιτούμενη με τη διακήρυξη οικονομική και χρηματοοικονομική επάρκεια, οι εν λόγω οικονομικοί φορείς και αυτοί στους οποίους στηρίζονται είναι από κοινού υπεύθυνοι για την εκτέλεση της σύμβασης.

Υπό τους ίδιους όρους οι ενώσεις οικονομικών φορέων μπορούν να στηρίζονται στις ικανότητες των συμμετεχόντων στην ένωση ή άλλων φορέων.

Η αναθέτουσα αρχή ελέγχει αν οι φορείς, στις ικανότητες των οποίων προτίθεται να στηριχθεί ο οικονομικός φορέας, πληρούν κατά περίπτωση τα σχετικά κριτήρια επιλογής και εάν συντρέχουν λόγοι αποκλεισμού της παραγράφου 2.2.3.. Ο οικονομικός φορέας υποχρεούται να αντικαταστήσει έναν φορέα στην ικανότητα του οποίου στηρίζεται, εφόσον ο τελευταίος δεν πληροί το σχετικό κριτήριο επιλογής ή για τον οποίο συντρέχουν λόγοι αποκλεισμού, εντός προθεσμίας τριάντα (30) ημερών από την σχετική ηλεκτρονική πρόσκληση από την σχετική πρόσκληση της αναθέτουσας αρχής, η οποία απευθύνεται στον οικονομικό φορέα μέσω της λειτουργικότητας «Επικοινωνία» του ΕΣΗΔΗΣ. Ο φορέας που αντικαθιστά φορέα του προηγούμενου εδαφίου δεν επιτρέπεται να αντικατασταθεί εκ νέου.

2.2.8.2. Υπεργολαβία

Ο οικονομικός φορέας αναφέρει στην προσφορά του το τμήμα της σύμβασης που προτίθεται να αναθέσει υπό μορφή υπεργολαβίας σε τρίτους, καθώς και τους υπεργολάβους που προτείνει. Στην περίπτωση που ο προσφέρων αναφέρει στην προσφορά του ότι προτίθεται να αναθέσει τμήμα(τα) της σύμβασης υπό μορφή υπεργολαβίας σε τρίτους σε ποσοστό που υπερβαίνει το τριάντα τοις εκατό (30%) της συνολικής αξίας της σύμβασης, η αναθέτουσα αρχή ελέγχει ότι δεν συντρέχουν οι λόγοι αποκλεισμού της παραγράφου 2.2.3 της παρούσας. Ο οικονομικός φορέας υποχρεούται να αντικαταστήσει έναν υπεργολάβο, εφόσον συντρέχουν στο πρόσωπό του λόγοι αποκλεισμού της ως άνω παραγράφου 2.2.3



2.2.9 Κανόνες απόδειξης ποιοτικής επιλογής

Το δικαίωμα συμμετοχής των οικονομικών φορέων και οι όροι και προϋποθέσεις συμμετοχής τους, όπως ορίζονται στις παραγράφους 2.2.1 έως 2.2.8, κρίνονται κατά την υποβολή της προσφοράς δια του ΕΕΕΣ κατά τα οριζόμενα στην παράγραφο 2.2.9.1, κατά την υποβολή των δικαιολογητικών της παραγράφου 2.2.9.2 και κατά τη σύναψη της σύμβασης δια της υπεύθυνης δήλωσης, της περ. δ' της παρ. 3 του άρθρου 105 του ν. 4412/2016.

Στην περίπτωση που ο οικονομικός φορέας στηρίζεται στις ικανότητες άλλων φορέων, σύμφωνα με την παράγραφο 2.2.8 της παρούσας, οι φορείς στην ικανότητα των οποίων στηρίζεται υποχρεούνται να αποδεικνύουν, κατά τα οριζόμενα στις παραγράφους 2.2.9.1 και 2.2.9.2, ότι δεν συντρέχουν οι λόγοι αποκλεισμού της παραγράφου 2.2.3 της παρούσας και ότι πληρούν τα σχετικά κριτήρια επιλογής κατά περίπτωση (παράγραφοι 2.2.5 και 2.2.6).

Στην περίπτωση που ο οικονομικός φορέας αναφέρει στην προσφορά του ότι προτίθεται να αναθέσει τμήμα(τα) της σύμβασης υπό μορφή υπεργολαβίας σε τρίτους σε ποσοστό που υπερβαίνει το τριάντα τοις εκατό (30%) της συνολικής αξίας της σύμβασης, οι υπεργολάβοι υποχρεούνται να αποδεικνύουν, κατά τα οριζόμενα στις παραγράφους 2.2.9.1 και 2.2.9.2, ότι δεν συντρέχουν οι λόγοι αποκλεισμού της παραγράφου 2.2.3 της παρούσας.

Αν επέλθουν μεταβολές στις προϋποθέσεις τις οποίες οι προσφέροντες δηλώσουν ότι πληρούν, σύμφωνα με το παρόν άρθρο, οι οποίες επέλθουν ή για τις οποίες λάβουν γνώση μετά την συμπλήρωση του ΕΕΕΣ και μέχρι την ημέρα της έγγραφης πρόσκλησης για την σύναψη του συμφωνητικού οι προσφέροντες οφείλουν να ενημερώσουν αμελλητί την αναθέτουσα αρχή.

2.2.9.1 Προκαταρκτική απόδειξη κατά την υποβολή προσφορών

Προς προκαταρκτική απόδειξη ότι οι προσφέροντες οικονομικοί φορείς: α) δεν βρίσκονται σε μία από τις καταστάσεις της παραγράφου 2.2.3 και β) πληρούν τα σχετικά κριτήρια επιλογής των παραγράφων 2.2.4, 2.2.5, 2.2.6 και 2.2.7 της παρούσης, προσκομίζουν κατά την υποβολή της προσφοράς τους ως δικαιολογητικό συμμετοχής, το προβλεπόμενο από το άρθρο 79 παρ. 1 και 3 του ν. 4412/2016 Ευρωπαϊκό Ενιαίο Έγγραφο Σύμβασης (ΕΕΕΣ), σύμφωνα με το επισυναπτόμενο στην παρούσα Παράρτημα ΙΙ, το οποίο ισοδυναμεί με ενημερωμένη υπεύθυνη δήλωση, με τις συνέπειες του ν. 1599/1986. Το ΕΕΕΣ καταρτίζεται βάσει του τυποποιημένου εντύπου του Παραρτήματος 2 του Κανονισμού (ΕΕ) 2016/7 και συμπληρώνεται από τους προσφέροντες οικονομικούς φορείς σύμφωνα με τις οδηγίες του Παραρτήματος 1.



Το ΕΕΕΣ φέρει υπογραφή με ημερομηνία εντός του χρονικού διαστήματος κατά το οποίο μπορούν να υποβάλλονται προσφορές. Αν στο διάστημα που μεσολαβεί μεταξύ της ημερομηνίας υπογραφής του ΕΕΕΣ και της καταληκτικής ημερομηνίας υποβολής προσφορών έχουν επέλθει μεταβολές στα δηλωθέντα στοιχεία, εκ μέρους του, στο ΕΕΕΣ, ο οικονομικός φορέας αποσύρει την προσφορά του, χωρίς να απαιτείται απόφαση της αναθέτουσας αρχής. Στη συνέχεια μπορεί να την υποβάλει εκ νέου με επίκαιρο ΕΕΕΣ. Ο οικονομικός φορέας δύναται να διευκρινίζει τις δηλώσεις και πληροφορίες που παρέχει στο ΕΕΕΣ με συνοδευτική υπεύθυνη δήλωση, την οποία υποβάλλει μαζί με το ΕΕΕΣ.

Κατά την υποβολή του ΕΕΕΣ, καθώς και της συνοδευτικής υπεύθυνης δήλωσης, είναι δυνατή, με μόνη την υπογραφή του κατά περίπτωση εκπροσώπου του οικονομικού φορέα, η προκαταρκτική απόδειξη των λόγων αποκλεισμού που αναφέρονται στην παράγραφο 2.2.3 της παρούσας, για το σύνολο των φυσικών προσώπων που είναι μέλη του διοικητικού, διευθυντικού ή εποπτικού οργάνου του ή έχουν εξουσία εκπροσώπησης, λήψης αποφάσεων ή ελέγχου σε αυτόν.

Ως εκπρόσωπος του οικονομικού φορέα νοείται ο νόμιμος εκπρόσωπος αυτού, όπως προκύπτει από το ισχύον καταστατικό ή το πρακτικό εκπροσώπησης του κατά το χρόνο υποβολής της προσφοράς ή το αρμοδίως εξουσιοδοτημένο φυσικό πρόσωπο να εκπροσωπεί τον οικονομικό φορέα για διαδικασίες σύναψης συμβάσεων ή για συγκεκριμένη διαδικασία σύναψης σύμβασης.

Στην περίπτωση υποβολής προσφοράς από ένωση οικονομικών φορέων, το Ευρωπαϊκό Ενιαίο Έγγραφο Σύμβασης (ΕΕΕΣ), υποβάλλεται χωριστά από κάθε μέλος της ένωσης. Στο ΕΕΕΣ απαραίτητως πρέπει να προσδιορίζεται η έκταση και το είδος της συμμετοχής του (συμπεριλαμβανομένης της κατανομής αμοιβής μεταξύ τους) κάθε μέλους της ένωσης, καθώς και ο εκπρόσωπος/συντονιστής αυτής.

Ο οικονομικός φορέας φέρει την ειδική υποχρέωση, να δηλώσει, μέσω του ΕΕΕΣ, την κατάστασή του σε σχέση με τους λόγους που προβλέπονται στο άρθρο 73 του ν. 4412/2016 και παραγράφου 2.2.3 της παρούσης και ταυτόχρονα να επικαλεσθεί και τυχόν ληφθέντα μέτρα προς αποκατάσταση της αξιοπιστίας του.

Ιδίως επισημαίνεται ότι, κατά την απάντηση οικονομικού φορέα στο σχετικό πεδίο του ΕΕΕΣ για τυχόν σύναψη συμφωνιών με άλλους οικονομικούς φορείς με στόχο τη στρέβλωση του ανταγωνισμού, η συνδρομή περιστάσεων, όπως η πάροδος της τριετούς περιόδου της ισχύος του λόγου αποκλεισμού (παραγράφου 10 του άρθρου 73) ή η εφαρμογή της διάταξης της παραγράφου 3β του άρθρου 44 του ν. 3959/2011, σύμφωνα με την περ. γ της παραγράφου 2.2.3.5 της παρούσης, αναλύεται στο σχετικό πεδίο που προβάλλει κατόπιν θετικής απάντησης.



Όσον αφορά στις υποχρεώσεις του όσον αφορά στην καταβολή φόρων ή εισφορών κοινωνικής ασφάλισης (περ. α' και β' της παρ. 2 του άρθρου 73 του ν. 4412/2016) αυτές θεωρείται ότι δεν έχουν αθετηθεί εφόσον δεν έχουν καταστεί ληξιπρόθεσμες ή εφόσον έχουν υπαχθεί σε δεσμευτικό διακανονισμό που τηρείται. Στην περίπτωση αυτή, ο οικονομικός φορέας δεν υποχρεούται να απαντήσει καταφατικά στο σχετικό πεδίο του ΕΕΕΣ με το οποίο ερωτάται εάν ο οικονομικός φορέας έχει ανεκπλήρωτες υποχρεώσεις όσον αφορά στην καταβολή φόρων ή εισφορών κοινωνικής ασφάλισης ή, κατά περίπτωση, εάν έχει αθετήσει τις παραπάνω υποχρεώσεις του.

2.2.9.2 Αποδεικτικά μέσα

A. Για την απόδειξη της μη συνδρομής λόγων αποκλεισμού κατ' άρθρο 2.2.3 και της πλήρωσης των κριτηρίων ποιοτικής επιλογής κατά τις παραγράφους 2.2.4, 2.2.5, 2.2.6 και 2.2.7, οι οικονομικοί φορείς προσκομίζουν τα δικαιολογητικά του παρόντος. Η προσκόμιση των εν λόγω δικαιολογητικών γίνεται κατά τα οριζόμενα στην παράγραφο 3.2 από τον προσωρινό ανάδοχο. Η αναθέτουσα αρχή μπορεί να ζητεί από προσφέροντες, σε οποιοδήποτε χρονικό σημείο κατά τη διάρκεια της διαδικασίας, να υποβάλλουν όλα ή ορισμένα δικαιολογητικά, όταν αυτό απαιτείται για την ορθή διεξαγωγή της διαδικασίας.

Οι οικονομικοί φορείς δεν υποχρεούνται να υποβάλλουν δικαιολογητικά ή άλλα αποδεικτικά στοιχεία, αν και στο μέτρο που η αναθέτουσα αρχή έχει τη δυνατότητα να λαμβάνει τα πιστοποιητικά ή τις συναφείς πληροφορίες απευθείας μέσω πρόσβασης σε εθνική βάση δεδομένων σε οποιοδήποτε κράτος - μέλος της Ένωσης, η οποία διατίθεται δωρεάν, όπως εθνικό μητρώο συμβάσεων, εικονικό φάκελο επιχείρησης, ηλεκτρονικό σύστημα αποθήκευσης εγγράφων ή σύστημα προεπιλογής. Η δήλωση για την πρόσβαση σε εθνική βάση δεδομένων εμπεριέχεται στο Ευρωπαϊκό Ενιαίο Έγγραφο Σύμβασης (ΕΕΕΣ) του άρθρου 79 παρ. 4 ν. 4412/2016 στο οποίο περιέχονται επίσης οι πληροφορίες που απαιτούνται για τον συγκεκριμένο σκοπό, όπως η ηλεκτρονική διεύθυνση της βάσης δεδομένων, τυχόν δεδομένα αναγνώρισης και, κατά περίπτωση, η απαραίτητη δήλωση συναίνεσης.

Οι οικονομικοί φορείς δεν υποχρεούνται να υποβάλουν δικαιολογητικά, όταν η αναθέτουσα αρχή που έχει αναθέσει τη σύμβαση διαθέτει ήδη τα ως άνω δικαιολογητικά και αυτά εξακολουθούν να ισχύουν.

Τα δικαιολογητικά του παρόντος υποβάλλονται και γίνονται αποδεκτά σύμφωνα με την παράγραφο 2.4.2.5 και 3.2 της παρούσας.

Τα αποδεικτικά έγγραφα συντάσσονται στην ελληνική γλώσσα ή συνοδεύονται από επίσημη μετάφρασή τους στην ελληνική γλώσσα σύμφωνα με την παράγραφο 2.1.4.



Β.1. Για την απόδειξη της μη συνδρομής των λόγων αποκλεισμού της παραγράφου 2.2.3 οι προσφέροντες οικονομικοί φορείς προσκομίζουν αντίστοιχα τα παρακάτω δικαιολογητικά:

Αν το αρμόδιο για την έκδοση των ανωτέρω κράτος-μέλος ή χώρα δεν εκδίδει τέτοιου είδους έγγραφα ή πιστοποιητικά ή όπου το έγγραφο ή τα πιστοποιητικά αυτά δεν καλύπτουν όλες τις περιπτώσεις που αναφέρονται στις παραγράφους 2.2.3.1 και 2.2.3.2 περ. α' και β', καθώς και στην περ. β' της παραγράφου 2.2.3.5, τα έγγραφα ή τα πιστοποιητικά μπορεί να αντικαθίστανται από ένορκη βεβαίωση ή, στα κράτη - μέλη ή στις χώρες όπου δεν προβλέπεται ένορκη βεβαίωση, από υπεύθυνη δήλωση του ενδιαφερομένου ενώπιον αρμόδιας δικαστικής ή διοικητικής αρχής, συμβολαιογράφου ή αρμόδιου επαγγελματικού ή εμπορικού οργανισμού του κράτους - μέλους ή της χώρας καταγωγής ή της χώρας όπου είναι εγκατεστημένος ο οικονομικός φορέας. Οι αρμόδιες δημόσιες αρχές παρέχουν, όπου κρίνεται αναγκαίο, επίσημη δήλωση στην οποία αναφέρεται ότι δεν εκδίδονται τα έγγραφα ή τα πιστοποιητικά της παρούσας παραγράφου ή ότι τα έγγραφα αυτά δεν καλύπτουν όλες τις περιπτώσεις που αναφέρονται στις παραγράφους 2.2.3.1 και 2.2.3.2 περ. α' και β', καθώς και στην περ. β' της παραγράφου 2.2.3.5. Οι επίσημες δηλώσεις καθίστανται διαθέσιμες μέσω του επιγραμμικού αποθετηρίου πιστοποιητικών (e-Certis) του άρθρου 81 του ν. 4412/2016.

Ειδικότερα οι οικονομικοί φορείς προσκομίζουν:

α) για την παράγραφο 2.2.3.1 απόσπασμα του σχετικού μητρώου, όπως του ποινικού μητρώου ή, ελλείψει αυτού, ισοδύναμο έγγραφο που εκδίδεται από αρμόδια δικαστική ή διοικητική αρχή του κράτους-μέλους ή της χώρας καταγωγής ή της χώρας όπου είναι εγκατεστημένος ο οικονομικός φορέας, από το οποίο προκύπτει ότι πληρούνται αυτές οι προϋποθέσεις, που να έχει εκδοθεί έως τρεις (3) μήνες πριν από την υποβολή του. Η υποχρέωση προσκόμισης του ως άνω αποσπάσματος αφορά και στα μέλη του διοικητικού, διευθυντικού ή εποπτικού οργάνου του εν λόγω οικονομικού φορέα ή στα πρόσωπα που έχουν εξουσία εκπροσώπησης, λήψης αποφάσεων ή ελέγχου σε αυτό κατά τα ειδικότερα αναφερόμενα στην ως άνω παράγραφο 2.2.3.1,

β) Για την παράγραφο 2.2.3.2 πιστοποιητικό που εκδίδεται από την αρμόδια αρχή του οικείου κράτους - μέλους ή χώρας, που να είναι εν ισχύ κατά το χρόνο υποβολής του, άλλως, στην περίπτωση που δεν αναφέρεται σε αυτό χρόνος ισχύος, που να έχει εκδοθεί έως τρεις (3) μήνες πριν από την υποβολή του.

Ιδίως οι οικονομικοί φορείς που είναι εγκατεστημένοι στην Ελλάδα προσκομίζουν:

ι) Για την απόδειξη της εκπλήρωσης των φορολογικών υποχρεώσεων της παραγράφου 2.2.3.2 περίπτωση α' αποδεικτικό ενημερότητας εκδιδόμενο από την Α.Α.Δ.Ε.. Σε περίπτωση ενεργοποίησης της διαλειτουργικότητας των πληροφοριακών τους συστημάτων με το Κέντρο Διαλειτουργικότητας της Γενικής Γραμματείας



Πληροφοριακών Συστημάτων Δημόσιας Διοίκησης, σύμφωνα με τα οριζόμενα στο δεύτερο εδάφιο της παρ. 5 του [άρθρου 47](#) του ν. [4623/2019](#) (Α' 134 η Αναθέτουσα Αρχή θα αναζητά αυτεπάγγελα το σχετικό αποδεικτικό ενημερότητας.

Για τις παραγράφους 2.2.3.2 περ. β και 2.2.3.3. πιστοποιητικό εκδιδόμενο από τον e-ΕΦΚΑ.

Για την παράγραφο 2.2.3.2 περίπτωση α', πλέον των ως άνω πιστοποιητικών, υπεύθυνη δήλωση ότι δεν έχει εκδοθεί δικαστική ή διοικητική απόφαση με τελεσίδικη και δεσμευτική ισχύ για την αθέτηση των υποχρεώσεών τους όσον αφορά στην καταβολή φόρων ή εισφορών κοινωνικής ασφάλισης.

Για την παράγραφο 2.2.3.5 περίπτωση β' πιστοποιητικό που εκδίδεται από την αρμόδια αρχή του οικείου κράτους - μέλους ή χώρας, που να έχει εκδοθεί έως τρεις (3) μήνες πριν από την υποβολή του.

Ιδίως οι οικονομικοί φορείς που είναι εγκατεστημένοι στην Ελλάδα προσκομίζουν:

i) Ενιαίο Πιστοποιητικό Δικαστικής Φερεγγυότητας από το αρμόδιο Πρωτοδικείο, από το οποίο προκύπτει ότι δεν τελούν υπό πτώχευση, πτωχευτικό συμβιβασμό ή υπό αναγκαστική διαχείριση ή δικαστική εκκαθάριση ή ότι δεν έχουν υπαχθεί σε διαδικασία εξυγίανσης. Για τις ΙΚΕ προσκομίζεται επιπλέον και πιστοποιητικό του Γ.Ε.Μ.Η. περί μη έκδοσης απόφασης λύσης ή κατάθεσης αίτησης λύσης του νομικού προσώπου, ενώ για τις ΕΠΕ προσκομίζεται επιπλέον πιστοποιητικό μεταβολών.

ii) Πιστοποιητικό του Γ.Ε.Μ.Η. από το οποίο προκύπτει ότι το νομικό πρόσωπο δεν έχει λυθεί και τεθεί υπό εκκαθάριση με απόφαση των εταίρων.

iii) Εκτύπωση της καρτέλας "Στοιχεία Μητρώου/ Επιχείρησης" από την ηλεκτρονική πλατφόρμα της Ανεξάρτητης Αρχής Δημοσίων Εσόδων, όπως αυτά εμφανίζονται στο taxinet, από την οποία να προκύπτει η μη αναστολή της επιχειρηματικής δραστηριότητάς τους.

Προκειμένου για τα σωματεία και τους συνεταιρισμούς, το Ενιαίο Πιστοποιητικό Δικαστικής Φερεγγυότητας εκδίδεται για τα σωματεία από το αρμόδιο Πρωτοδικείο, και για τους συνεταιρισμούς για το χρονικό διάστημα έως τις 31.12.2019 από το Ειρηνοδικείο και μετά την παραπάνω ημερομηνία από το Γ.Ε.Μ.Η.

γ) Για τις λοιπές περιπτώσεις της παραγράφου 2.2.3.5 υπεύθυνη δήλωση του προσφέροντος οικονομικού φορέα ότι δεν συντρέχουν στο πρόσωπό του οι οριζόμενοι στην παράγραφο λόγοι αποκλεισμού.

δ) Για την παράγραφο 2.2.3.9. υπεύθυνη δήλωση του προσφέροντος οικονομικού φορέα ότι δεν έχει περί μη επιβολής σε βάρος του της κύρωσης του οριζόντιου αποκλεισμού, σύμφωνα τις διατάξεις της κείμενης νομοθεσίας.



B.2. Για την απόδειξη της απαίτησης της παραγράφου 2.2.4 (απόδειξη καταλληλότητας για την άσκηση επαγγελματικής δραστηριότητας) προσκομίζουν πιστοποιητικό/βεβαίωση του οικείου επαγγελματικού ή εμπορικού μητρώου του κράτους εγκατάστασης. Οι οικονομικοί φορείς που είναι εγκατεστημένοι σε κράτος μέλος της Ευρωπαϊκής Ένωσης προσκομίζουν πιστοποιητικό/βεβαίωση του αντίστοιχου επαγγελματικού ή εμπορικού μητρώου του Παραρτήματος XI του Προσαρτήματος Α' του ν. 4412/2016, με το οποίο πιστοποιείται αφενός η εγγραφή τους σε αυτό και αφετέρου το ειδικό επάγγελμά τους. Στην περίπτωση που χώρα δεν τηρεί τέτοιο μητρώο, το έγγραφο ή το πιστοποιητικό μπορεί να αντικαθίσταται από ένορκη βεβαίωση ή, στα κράτη - μέλη ή στις χώρες όπου δεν προβλέπεται ένορκη βεβαίωση, από υπεύθυνη δήλωση του ενδιαφερομένου ενώπιον αρμόδιας δικαστικής ή διοικητικής αρχής, συμβολαιογράφου ή αρμόδιου επαγγελματικού ή εμπορικού οργανισμού της χώρας καταγωγής ή της χώρας όπου είναι εγκατεστημένος ο οικονομικός φορέας ότι δεν τηρείται τέτοιο μητρώο και ότι ασκεί τη δραστηριότητα που απαιτείται για την εκτέλεση του αντικειμένου της υπό ανάθεση σύμβασης.

Οι εγκατεστημένοι στην Ελλάδα οικονομικοί φορείς προσκομίζουν βεβαίωση εγγραφής στο οικείο επαγγελματικό μητρώο ή πιστοποιητικό που εκδίδεται από την οικεία υπηρεσία του Γ.Ε.ΜΗ.

Επισημαίνεται ότι, τα δικαιολογητικά που αφορούν στην απόδειξη της απαίτησης του άρθρου 2.2.4 (απόδειξη καταλληλότητας για την άσκηση επαγγελματικής δραστηριότητας) γίνονται αποδεκτά, εφόσον έχουν εκδοθεί έως τριάντα (30) εργάσιμες ημέρες πριν από την υποβολή τους, εκτός αν, σύμφωνα με τις ειδικότερες διατάξεις αυτών, φέρουν συγκεκριμένο χρόνο ισχύος.

B.3. Για την απόδειξη της οικονομικής και χρηματοοικονομικής επάρκειας της παραγράφου 2.2.5 οι οικονομικοί φορείς προσκομίζουν τους Ισολογισμούς των τελευταίων τριών (3) διαχειριστικών χρήσεων πριν το έτος διενέργειας του διαγωνισμού, σε περίπτωση που ο προσωρινός Ανάδοχος υποχρεούται στην έκδοση Ισολογισμών ή Υπεύθυνης Δήλωσης του νομίμου εκπροσώπου του (δεν απαιτείται θεώρηση του γνησίου της υπογραφής) περί του συνολικού ύψους του ετήσιου κύκλου εργασιών, σε περίπτωση που δεν υποχρεούται στην έκδοση Ισολογισμών. Εάν ο οικονομικός φορέας, για βάσιμο λόγο, δεν είναι σε θέση να προσκομίσει τα ανωτέρω δικαιολογητικά, μπορεί να αποδεικνύει την οικονομική και χρηματοοικονομική του επάρκεια με οποιοδήποτε άλλο κατάλληλο έγγραφο.

B.4. Για την απόδειξη της τεχνικής ικανότητας της παραγράφου 2.2.6 οι οικονομικοί φορείς προσκομίζουν:

B.4.1. Κατάλογο και συνοπτική περιγραφή των κυριότερων παρόμοιων με το προκηρυσσόμενο έργων, τα οποία υλοποίησαν κατά την προηγούμενη τριετία πριν το έτος διενέργειας του διαγωνισμού, με ένδειξη της οικονομικής τους αξίας, του χρόνου υλοποίησης, του παραλήπτη και του ποσοστού συμμετοχής του διαγωνιζομένου σε αυτό.



Η παρουσίαση των σχετικών έργων θα γίνει σύμφωνα με το υπόδειγμα:

Α/Α	ΠΕΛΑΤΗΣ	ΤΙΤΛΟΣ / ΣΥΝΤΟΜΗ ΠΕΡΙΓΡΑΦΗ ΤΟΥ ΕΡΓΟΥ	ΔΙΑΡΚΕΙΑ ΕΚΤΕΛΕΣΗΣ (από ...έως)	ΠΡΟΫΠΟΛΟΓΙΣΜΟΣ (σε Ευρώ)	ΠΟΣΟΣΤΟ ΣΥΜΜΕΤΟΧΗΣ (%)	ΠΑΡΟΥΣΑ ΦΑΣΗ	ΣΥΝΟΠΤΙΚΗ ΠΕΡΙΓΡΑΦΗ ΣΥΝΕΙΣΦΟΡΑΣ ΣΤΟ ΕΡΓΟ	ΕΙΔΟΣ ΣΥΝΑΦΕΙΑΣ	ΣΤΟΙΧΕΙΟ ΤΕΚΜΗΡΙΩΣΗΣ

B.4.2.Πιστοποιητικά από πελάτες και σχετικές βεβαιώσεις για την υλοποίηση των έργων που αναφέρονται στον παραπάνω κατάλογο

- Εάν ο Πελάτης είναι δημόσιος φορέας, ως στοιχείο τεκμηρίωσης υποβάλλεται πιστοποιητικό που συντάσσεται από την αρμόδια δημόσια αρχή ή πρωτόκολλο παραλαβής από την αρμόδια αρχή.
- Εάν ο Πελάτης είναι ιδιώτης, ως στοιχείο τεκμηρίωσης υποβάλλεται σχετική επιστολή του ιδιώτη
- Εάν το έργο ο υποψήφιος οικονομικός φορέας το έχει υλοποιήσει ως μέλος Ένωσης ή Κοινοπραξίας προσκομίζει επιπρόσθετα και αντίγραφο του Συμφωνητικού που να αποδεικνύεται το ποσοστό συμμετοχής του.

B.4.3.Δικαιολογητικά για τεκμηρίωση της τεχνικής ικανότητας της προτεινόμενης στελέχωσης της Ομάδας Έργου

Οι υποψήφιοι οικονομικοί φορείς προσκομίζουν τα ακόλουθα:

B.4.3.1. Οι υποψήφιοι οικονομικοί φορείς για την τεκμηρίωση των απαιτούμενων προσόντων της προτεινόμενης στελέχωσης της Ομάδας του Αναδόχου σύμφωνα με την παράγραφο 2.2.6 της παρούσας προσκομίζουν τα παρακάτω αποδεικτικά στοιχεία κατά περίπτωση:

B.4.3.1.1 Υπεύθυνος Έργου

1. Τίτλος σπουδών
2. Μεταπτυχιακός τίτλος σπουδών
3. Αναλυτικό βιογραφικό σημείωμα



4. Βεβαιώσεις για τα αναφερόμενα στο ανωτέρω βιογραφικό σημείωμα έργα από τις κατά περίπτωση Αναθέτουσες Αρχές ή Αναδόχους των έργων, με αναφορά σε έτη απασχόλησης, που να αποδεικνύουν την απαιτούμενη εμπειρία.

B.4.3.1.2 Επιστημονικός Υπεύθυνος Έργου

1. Τίτλος σπουδών
2. Μεταπτυχιακός τίτλος σπουδών
3. Αναλυτικό βιογραφικό σημείωμα
4. Βεβαιώσεις για τα αναφερόμενα στο ανωτέρω βιογραφικό σημείωμα έργα από τις κατά περίπτωση Αναθέτουσες Αρχές ή Αναδόχους των έργων, με αναφορά σε έτη απασχόλησης, που να αποδεικνύουν την απαιτούμενη εμπειρία.

B.4.3.1.3 Εμπειρογνώμων στην ηλεκτρονική προσβασιμότητα

1. Τίτλος σπουδών,
2. Αναλυτικό βιογραφικό σημείωμα
3. Βεβαιώσεις για τα αναφερόμενα στο ανωτέρω βιογραφικό σημείωμα έργα από τις κατά περίπτωση Αναθέτουσες Αρχές ή Αναδόχους των έργων, με αναφορά σε έτη απασχόλησης, που να αποδεικνύουν την απαιτούμενη εμπειρία.

B.4.3.1.4 Εμπειρογνώμων στη φυσική/συμβατική προσβασιμότητα

1. Τίτλος σπουδών,
2. Αναλυτικό βιογραφικό σημείωμα
3. Βεβαιώσεις για τα αναφερόμενα στο ανωτέρω βιογραφικό σημείωμα έργα από τις κατά περίπτωση Αναθέτουσες Αρχές ή Αναδόχους των έργων, με αναφορά σε έτη απασχόλησης, που να αποδεικνύουν την απαιτούμενη εμπειρία.

B.4.3.1.5. Διερμηνέα Νοηματικής στην Ελληνική Γλώσσα (ΕΝΓ)

1. Βεβαίωση Διερμηνείας από Σωματείο Διερμηνείας Ελληνικής Νοηματικής Γλώσσας (ΕΝΓ) ή βεβαίωση ένταξης στο Μητρώο Διερμηνέων ΕΝΓ της Ομοσπονδίας Κωφών Ελλάδος (ΟΜΚΕ),



2. Αναλυτικό βιογραφικό σημείωμα

3. Βεβαιώσεις για τα αναφερόμενα στο ανωτέρω βιογραφικό σημείωμα έργα από τις κατά περίπτωση Αναθέτουσες Αρχές ή Αναδόχους των έργων, με αναφορά σε έτη απασχόλησης, που να αποδεικνύουν την απαιτούμενη εμπειρία.

B.4.3.2. Υπεύθυνες Δηλώσεις

Ο υποψήφιος Ανάδοχος, συμπληρωματικά με τους ανωτέρω Πίνακες, θα πρέπει να καταθέσει **υπεύθυνες δηλώσεις του Ν. 1599/1986 όπως ισχύει**, με τις οποίες θα δηλώνεται ότι αποδέχονται να συμμετάσχουν στην Ομάδα Έργου του υποψηφίου και να εργαστούν στις εγκαταστάσεις της Αναθέτουσας Αρχής και όπου αλλού τους ζητηθεί για όλο το διάστημα απασχόλησης τους στο έργο, εφόσον αυτός ανακηρυχθεί ανάδοχος, έως το πέρας της διάρκειας του Έργου και ότι γνωρίζουν και αποδέχονται τους όρους της παρούσας προκήρυξης.

Διευκρινίζεται ότι δεν απαιτείται η ψηφιακή υπογραφή των ανωτέρω υπεύθυνων δηλώσεων από τους υπογράφοντες ούτε η νόμιμη θεώρηση του γνησίου της υπογραφής τους. Οι ανωτέρω υπεύθυνες δηλώσεις επισυνάπτονται ηλεκτρονικά σε μορφή αρχείου pdf στον φάκελο της προσφοράς σύμφωνα με την παράγραφο 2.4.3 της παρούσας και υπογράφονται και με ψηφιακή υπογραφή από τον προσφέροντα οικονομικό φορέα.

Σε περίπτωση που ο προσφέρων οικονομικός φορέας προτίθεται να αναθέσει υπερβολικά σε τρίτους την υλοποίηση τμήματος του υπό ανάθεση Έργου, τότε θα πρέπει να καταθέσει συμπληρωμένο τον παρακάτω πίνακα.

Περιγραφή τμήματος Έργου που προτίθεται ο υποψήφιος Ανάδοχος να αναθέσει σε Υπεργολάβο	Επωνυμία, Στοιχεία Επικοινωνίας, Νόμιμοι Εκπρόσωποι Υπεργολάβου	Ημερομηνία Δήλωσης Συνεργασίας

Συμπληρωματικά με τον ανωτέρω Πίνακα, ο προσφέρων οικονομικός φορέας θα πρέπει να καταθέσει :



α) Υπεύθυνη δήλωσή του ότι δεσμεύεται να χρησιμοποιήσει τον Υπεργολάβο για το τμήμα του έργου που έχει δηλώσει στην προσφορά του.

β) Υπεύθυνες δηλώσεις των νομίμων εκπροσώπων των υπεργολάβων, με τις οποίες θα δηλώνεται ότι αποδέχονται τη συνεργασία αυτή και ότι δεσμεύονται να υλοποιήσουν το τμήμα της σύμβασης που περιγράφεται στην προσφορά του οικονομικού φορέα, εφόσον αυτός ανακηρυχθεί ανάδοχος, έως την πλήρη εκτέλεση του. Εφόσον ο υπεργολάβος είναι νομικό πρόσωπο θα πρέπει να αναφερθούν τα εμπλεκόμενα φυσικά πρόσωπα και να προσκομιστούν οι σχετικές υπεύθυνες δηλώσεις από τα πρόσωπα αυτά ότι αποδέχονται τη συνεργασία του υπεργολάβου με τον προσφέροντα οικονομικό φορέα και ότι δεσμεύονται να υλοποιήσουν το τμήμα της σύμβασης που περιγράφεται στην προσφορά του οικονομικού φορέα, εφόσον αυτός ανακηρυχθεί ανάδοχος, έως την πλήρη εκτέλεση του.

Διευκρινίζεται ότι δεν απαιτείται η ψηφιακή υπογραφή των ανωτέρω υπεύθυνων δηλώσεων των νομίμων εκπροσώπων των υπεργολάβων ούτε η θεώρηση του γνησίου της υπογραφής τους. Οι ανωτέρω υπεύθυνες δηλώσεις επισυνάπτονται ηλεκτρονικά σε μορφή αρχείου pdf στον φάκελο της προσφοράς σύμφωνα με την παράγραφο 2.4.3 της παρούσας και υπογράφονται και με ψηφιακή υπογραφή από τον προσφέροντα οικονομικό φορέα.

Ειδικά, όσον αφορά στα κριτήρια επαγγελματικής ικανότητας που σχετίζονται με τους τίτλους σπουδών και τα επαγγελματικά προσόντα που ορίζονται στην περίπτωση στ' του Μέρους II του Παραρτήματος XII του Προσαρτήματος Α' του ν. 4412/2016 ή με την σχετική επαγγελματική εμπειρία, οι οικονομικοί φορείς, μπορούν να χρησιμοποιούν υπεργολάβους, μόνο, εάν οι τελευταίοι θα εκτελέσουν τις εργασίες ή τις υπηρεσίες για τις οποίες απαιτούνται οι συγκεκριμένες ικανότητες.

B.5. Για την απόδειξη της συμμόρφωσής τους με πρότυπα διασφάλισης ποιότητας και πρότυπα περιβαλλοντικής διαχείρισης της παραγράφου **2.2.7** οι οικονομικοί φορείς προσκομίζουν σχετικά πιστοποιητικά.

B.6. Για την απόδειξη της νόμιμης εκπροσώπησης, στις περιπτώσεις που ο οικονομικός φορέας είναι νομικό πρόσωπο και εγγράφεται υποχρεωτικά ή προαιρετικά, κατά την κείμενη νομοθεσία, και δηλώνει την εκπροσώπηση και τις μεταβολές της σε αρμόδια αρχή (πχ ΓΕΜΗ), προσκομίζει σχετικό πιστοποιητικό ισχύουσας εκπροσώπησης, το οποίο πρέπει να έχει εκδοθεί έως τριάντα (30) εργάσιμες ημέρες πριν από την υποβολή του⁵, εκτός αν αυτό φέρει συγκεκριμένο χρόνο ισχύος.

5 Πρβλ. παράγραφο 12 άρθρου 80 του ν.4412/2016



Ειδικότερα για τους ημεδαπούς οικονομικούς φορείς προσκομίζονται:

i) για την απόδειξη της νόμιμης εκπροσώπησης, στις περιπτώσεις που ο οικονομικός φορέας είναι νομικό πρόσωπο και υποχρεούται, κατά την κείμενη νομοθεσία, να δηλώνει την εκπροσώπηση και τις μεταβολές της στο ΓΕΜΗ, προσκομίζει σχετικό πιστοποιητικό ισχύουσας εκπροσώπησης, το οποίο πρέπει να έχει εκδοθεί έως τριάντα (30) εργάσιμες ημέρες πριν από την υποβολή του.

ii) Για την απόδειξη της νόμιμης σύστασης και των μεταβολών του νομικού προσώπου γενικό πιστοποιητικό μεταβολών του ΓΕΜΗ, εφόσον έχει εκδοθεί έως τρεις (3) μήνες πριν από την υποβολή του.

Στις λοιπές περιπτώσεις τα κατά περίπτωση νομιμοποιητικά έγγραφα σύστασης και νόμιμης εκπροσώπησης (όπως καταστατικά, πιστοποιητικά μεταβολών, αντίστοιχα ΦΕΚ, αποφάσεις συγκρότησης οργάνων διοίκησης σε σώμα, κλπ., ανάλογα με τη νομική μορφή του οικονομικού φορέα), συνοδευόμενα από υπεύθυνη δήλωση του νόμιμου εκπροσώπου ότι εξακολουθούν να ισχύουν κατά την υποβολή τους.

Σε περίπτωση που για τη διενέργεια της παρούσας διαδικασίας ανάθεσης έχουν χορηγηθεί εξουσίες σε πρόσωπο πλέον αυτών που αναφέρονται στα παραπάνω έγγραφα, προσκομίζεται επιπλέον απόφαση-πρακτικό του αρμοδίου καταστατικού οργάνου διοίκησης του νομικού προσώπου με την οποία χορηγήθηκαν οι σχετικές εξουσίες. Όσον αφορά τα φυσικά πρόσωπα, εφόσον έχουν χορηγηθεί εξουσίες σε τρίτα πρόσωπα, προσκομίζεται εξουσιοδότηση του οικονομικού φορέα.

Οι αλλοδαποί οικονομικοί φορείς προσκομίζουν τα προβλεπόμενα, κατά τη νομοθεσία της χώρας εγκατάστασης, αποδεικτικά έγγραφα, και εφόσον δεν προβλέπονται, υπεύθυνη δήλωση του νόμιμου εκπροσώπου, από την οποία αποδεικνύονται τα ανωτέρω ως προς τη νόμιμη σύσταση, μεταβολές και εκπροσώπηση του οικονομικού φορέα.

Οι ως άνω υπεύθυνες δηλώσεις γίνονται αποδεκτές, εφόσον έχουν συνταχθεί μετά την κοινοποίηση της πρόσκλησης για την υποβολή των δικαιολογητικών.

Από τα ανωτέρω έγγραφα πρέπει να προκύπτουν η νόμιμη σύσταση του οικονομικού φορέα, όλες οι σχετικές τροποποιήσεις των καταστατικών, το/τα πρόσωπο/α που δεσμεύει/ουν νόμιμα την εταιρία κατά την ημερομηνία διενέργειας του διαγωνισμού (νόμιμος εκπρόσωπος, δικαίωμα υπογραφής κλπ.), τυχόν τρίτοι, στους οποίους έχει χορηγηθεί εξουσία εκπροσώπησης, καθώς και η θητεία του/των ή/και των μελών του οργάνου διοίκησης/ νόμιμου εκπροσώπου.

B.7. Οι οικονομικοί φορείς που είναι εγγεγραμμένοι σε επίσημους καταλόγους που προβλέπονται από τις εκάστοτε ισχύουσες εθνικές διατάξεις της χώρας εγκατάστασής τους ή διαθέτουν πιστοποίηση από οργανισμούς πιστοποίησης που συμμορφώνονται με



τα ευρωπαϊκά πρότυπα πιστοποίησης, κατά την έννοια του Παραρτήματος VII του Προσαρτήματος Α' του ν. 4412/2016, μπορούν να προσκομίζουν στις αναθέτουσες αρχές πιστοποιητικό εγγραφής εκδιδόμενο από την αρμόδια αρχή ή το πιστοποιητικό που εκδίδεται από τον αρμόδιο οργανισμό πιστοποίησης.

Στα πιστοποιητικά αυτά αναφέρονται τα δικαιολογητικά βάσει των οποίων έγινε η εγγραφή των εν λόγω οικονομικών φορέων στον επίσημο κατάλογο ή η πιστοποίηση και η κατάταξη στον εν λόγω κατάλογο.

Η πιστοποιούμενη εγγραφή στους επίσημους καταλόγους από τους αρμόδιους οργανισμούς ή το πιστοποιητικό, που εκδίδεται από τον οργανισμό πιστοποίησης, συνιστά τεκμήριο καταλληλότητας όσον αφορά τις απαιτήσεις ποιοτικής επιλογής, τις οποίες καλύπτει ο επίσημος κατάλογος ή το πιστοποιητικό.

Οι οικονομικοί φορείς που είναι εγγεγραμμένοι σε επίσημους καταλόγους απαλλάσσονται από την υποχρέωση υποβολής των δικαιολογητικών που αναφέρονται στο πιστοποιητικό εγγραφής τους. Ειδικώς όσον αφορά την καταβολή των εισφορών κοινωνικής ασφάλισης και των φόρων και τελών, προσκομίζονται επιπροσθέτως της βεβαίωσης εγγραφής στον επίσημο κατάλογο και πιστοποιητικά, κατά τα οριζόμενα ανωτέρω στην περίπτωση Β.1, υποπερ. i, ii και iii της περ. β.

B.8. Οι ενώσεις οικονομικών φορέων που υποβάλλουν κοινή προσφορά, υποβάλλουν τα παραπάνω, κατά περίπτωση δικαιολογητικά, για κάθε οικονομικό φορέα που συμμετέχει στην ένωση, σύμφωνα με τα ειδικότερα προβλεπόμενα στο άρθρο 19 παρ. 2 του ν. 4412/2016.

B.9. Στην περίπτωση που οικονομικός φορέας επιθυμεί να στηριχθεί στις ικανότητες άλλων φορέων, σύμφωνα με την παράγραφο 2.2.8 για την απόδειξη ότι θα έχει στη διάθεσή του τους αναγκαίους πόρους, προσκομίζει, ιδίως, σχετική έγγραφη δέσμευση των φορέων αυτών για τον σκοπό αυτό.

B.10. Επισημαίνεται ότι γίνονται αποδεκτές:

- οι ένορκες βεβαιώσεις που αναφέρονται στην παρούσα Διακήρυξη, εφόσον έχουν συνταχθεί έως τρεις (3) μήνες πριν από την υποβολή τους,
- οι υπεύθυνες δηλώσεις, εφόσον έχουν συνταχθεί μετά την κοινοποίηση της πρόσκλησης για την υποβολή των δικαιολογητικών. Σημειώνεται ότι δεν απαιτείται θεώρηση του γνησίου της υπογραφής τους.

2.3 Κριτήρια Ανάθεσης

2.3.1 Κριτήριο ανάθεσης

Κριτήριο ανάθεσης της Σύμβασης είναι η πλέον συμφέρουσα από οικονομική άποψη προσφορά βάσει βέλτιστης σχέσης ποιότητας – τιμής, με βάση συντελεστή βαρύτητας



80% για την τεχνική και 20 % για την οικονομική προσφορά, η οποία εκτιμάται βάσει των κάτωθι κριτηρίων:

Πίνακας 1: «Ομάδες και συντελεστές κριτηρίων τεχνικής αξιολόγησης»

A/A	Ομάδες και Επιμέρους Κριτήρια Αξιολόγησης	Συντελεστής Βαρύτητας (%)
A.	Μεθοδολογία Υλοποίησης Έργου και Χρονοδιάγραμμα	20
A1	Συνολική κατανόηση και αντίληψη αντικειμένου, απαιτήσεων, στόχων και εκροών του Έργου - Αποδοτικότητα της προτεινόμενης μεθόδου εκπόνησης του έργου σε σχέση με τους στόχους και το περιβάλλον του Έργου	5
A2	Αποτελεσματικότητα μεθοδολογίας και μέσω υλοποίησης, σε σχέση με τους στόχους και το περιβάλλον του Έργου	10
A3	Ποιότητα του Χρονοπρογραμματισμού παρεχόμενων υπηρεσιών (φάσεις, παραδοτέα, ορόσημα, χρονοδιάγραμμα υλοποίησης) - Αποτελεσματικότητα του Χρονοδιαγράμματος - Συμβατότητα με τους όρους της Διακήρυξης	5
B.	Κάλυψη τιθέμενων απαιτήσεων υπηρεσιών και τεχνικών προδιαγραφών συστημάτων	40
B1	Προσέγγιση υλοποίησης των ζητούμενων Υπηρεσιών #1, #2, #6 και #7	12
B2	Προσέγγιση υλοποίησης των ζητούμενων Υπηρεσιών #3 και #4	6
B3	Προσέγγιση υλοποίησης της ζητούμενης Υπηρεσίας #5	15
B4	Αποτελεσματικότητα της προσέγγισης παραγωγής / μεταγραφής προσβάσιμων ηλεκτρονικών εκδόσεων και μεταγραφής στην ΕΝΓ (βίντεο με παράλληλους υπότιτλους) στο πλαίσιο των ζητούμενων Υπηρεσιών 1#, #3 και #7	4
B5	Αποτελεσματικότητα της προσέγγισης για τη διασφάλιση της προσβασιμότητας και της μη διάκρισης για άτομα με αναπηρία στο έργο γενικώς	3
Γ.	Ποιότητα προσφερόμενων δειγμάτων	20
Γ1	Ποιότητα του Δείγματος Α' - Συμβατότητα τους όρους της Διακήρυξης	10
Γ2	Ποιότητα του Δείγματος Β' - Συμβατότητα τους όρους της Διακήρυξης	5



Γ3	Ποιότητα του Δείγματος Γ' - Συμβατότητα τους όρους της Διακήρυξης	5
Δ.	Οργάνωση / Διοίκηση Έργου	20
Δ1	Αποτελεσματικότητα του σχήματος διοίκησης και οργάνωσης του Έργου, συμπεριλαμβανομένης της μεθοδολογίας διασφάλισης ποιότητας και του συστήματος επικοινωνίας του Αναδόχου με την Αναθέτουσα Αρχή	15
Δ2	Απασχόληση και συμπληρωματικότητα των μελών της Ομάδας Έργου – Καθήκοντα και βαθμός εμπλοκής των μελών	5
ΣΥΝΟΛΟ		100

2.3.2 Βαθμολόγηση και κατάταξη προσφορών

2.3.2.1 Βαθμολόγηση τεχνικών προσφορών

Η βαθμολόγηση κάθε κριτηρίου αξιολόγησης κυμαίνεται από 100 βαθμούς στην περίπτωση που ικανοποιούνται ακριβώς όλοι οι όροι των τεχνικών προδιαγραφών, αυξάνεται δε μέχρι τους 120 βαθμούς όταν υπερκαλύπτονται οι απαιτήσεις του συγκεκριμένου κριτηρίου.

Κάθε κριτήριο αξιολόγησης βαθμολογείται αυτόνομα με βάση τα στοιχεία της προσφοράς.

Η βαθμολόγηση πρέπει να είναι πλήρως και ειδικά αιτιολογημένη και να περιλαμβάνει υποχρεωτικά, εκτός από τη βαθμολογία, και τη λεκτική διατύπωση της κρίσης ανά κριτήριο.

Η σταθμισμένη βαθμολογία του κάθε κριτηρίου θα προκύπτει από το γινόμενο του επιμέρους συντελεστή βαρύτητας επί τη βαθμολογία του, η δε συνολική βαθμολογία της προσφοράς θα προκύπτει από το άθροισμα των σταθμισμένων βαθμολογιών όλων των κριτηρίων.

Η **συνολική βαθμολογία της τεχνικής προσφοράς** υπολογίζεται με βάση τον παρακάτω τύπο :

$$\Sigma \text{BT}_j = (U_{\alpha 1} \times \beta_{\alpha 1}) + (U_{\alpha 2} \times \beta_{\alpha 2}) + (U_{\alpha 3} \times \beta_{\alpha 3}) + (U_{\beta 1} \times \beta_{\beta 1}) + (U_{\beta 2} \times \beta_{\beta 2}) + (U_{\beta 3} \times \beta_{\beta 3}) + (U_{\beta 4} \times \beta_{\beta 4}) + (U_{\beta 5} \times \beta_{\beta 5}) + (U_{\gamma 1} \times \beta_{\gamma 1}) + (U_{\gamma 2} \times \beta_{\gamma 2}) + (U_{\gamma 3} \times \beta_{\gamma 3}) + (U_{\delta 1} \times \beta_{\delta 1}) + (U_{\delta 2} \times \beta_{\delta 2})$$

όπου :



ΣBT_j = ο συνολικός βαθμός της τεχνικής προσφοράς της πρότασης j ,

U_i ($i = \alpha 1, \alpha 2, \alpha 3, \beta 1, \beta 2, \beta 3, \beta 4, \beta 5, \gamma 1, \gamma 3, \delta 1, \delta 2$) = ο βαθμός του κριτηρίου i για την πρόταση j

β_i ($i = \alpha 1, \alpha 2, \alpha 3, \beta 1, \beta 2, \beta 3, \beta 4, \beta 5, \gamma 1, \gamma 2, \gamma 3, \delta 1, \delta 2$) = ο συντελεστής βαρύτητας του κριτηρίου i

Κριτήρια με βαθμολογία μικρότερη από 100 βαθμούς (ήτοι που δεν καλύπτουν/παρουσιάζουν αποκλίσεις από τις τεχνικές προδιαγραφές της παρούσας) επιφέρουν την απόρριψη της προσφοράς.

2.3.2.2 Βαθμολόγηση οικονομικών προσφορών:

Η βαθμολόγηση των οικονομικών Προσφορών γίνεται για όσες Προσφορές δεν έχουν απορριφθεί σε προηγούμενο στάδιο της αξιολόγησης.

2.3.2.3 Κατάταξη Προσφορών:

Μετά την ολοκλήρωση της τεχνικής και οικονομικής βαθμολόγησης κατά τα προηγούμενα, η Επιτροπή Διενέργειας του Διαγωνισμού κατατάσσει τις προσφορές σε Συγκριτικό Πίνακα, κατά φθίνουσα σειρά του τελικού βαθμού βάσει του ακόλουθου μαθηματικού τύπου:

$$TBSP = 100 * [0,80 * (\Sigma BT_j / \Sigma BT_{max}) + 0,20 * (B_{min} / BK_j)]$$

Όπου:

TBSP = ο Τελικός Βαθμός Συνολικής Προσφοράς

ΣBT_j = ο συνολικός βαθμός τεχνικής αξιολόγησης της προσφοράς του υποψηφίου αναδόχου

ΣBT_{max} = ο συνολικός βαθμός τεχνικής αξιολόγησης της καλύτερης τεχνικής προσφοράς

B_{min} = το συνολικό κόστος της χαμηλότερης οικονομικής προσφοράς

BK_j = το συνολικό κόστος της οικονομικής προσφοράς του υποψήφιου αναδόχου

Η πρώτη στον Συγκριτικό Πίνακα κατάταξης, δηλαδή η προσφορά εκείνη με τον μεγαλύτερο βαθμό $TBSP$, θεωρείται η πλέον συμφέρουσα από οικονομική άποψη προσφορά.



2.4 Κατάρτιση - Περιεχόμενο Προσφορών

2.4.1 Γενικοί όροι υποβολής προσφορών

Οι προσφορές υποβάλλονται με βάση τις απαιτήσεις που ορίζονται στο Παράρτημα Ι της Διακήρυξης, για όλες τις περιγραφόμενες υπηρεσίες.

Δεν επιτρέπονται εναλλακτικές προσφορές.

Η ένωση οικονομικών φορέων υποβάλλει κοινή προσφορά, η οποία υπογράφεται υποχρεωτικά ψηφιακά είτε από όλους τους οικονομικούς φορείς που αποτελούν την ένωση, είτε από εκπρόσωπό τους νομίμως εξουσιοδοτημένο. Στην προσφορά απαραίτητως πρέπει να προσδιορίζεται η έκταση και το είδος της συμμετοχής του (συμπεριλαμβανομένης της κατανομής αμοιβής μεταξύ τους) κάθε μέλους της ένωσης, καθώς και ο εκπρόσωπος/συντονιστής αυτής.

Οι οικονομικοί φορείς μπορούν να αποσύρουν την προσφορά τους, πριν την καταληκτική ημερομηνία υποβολής προσφοράς, χωρίς να απαιτείται έγκριση εκ μέρους του αποφαινομένου οργάνου της αναθέτουσας αρχής, υποβάλλοντας έγγραφη ειδοποίηση προς την αναθέτουσα αρχή μέσω της λειτουργικότητας «Επικοινωνία» του ΕΣΗΔΗΣ.

2.4.2 Χρόνος και τρόπος υποβολής προσφορών

2.4.2.1 Οι προσφορές υποβάλλονται από τους ενδιαφερόμενους ηλεκτρονικά, μέσω της διαδικτυακής πύλης www.promitheus.gov.gr του ΕΣΗΔΗΣ, μέχρι την καταληκτική ημερομηνία και ώρα που ορίζει η παρούσα διακήρυξη, στην Ελληνική Γλώσσα, σε ηλεκτρονικό φάκελο, σύμφωνα με τα αναφερόμενα στον ν.4412/2016, ιδίως άρθρα 36 και 37 και την Υπουργική Απόφαση υπ' αριθμ. 64233/08.06.2021 (Β'2453/ 09.06.2021) «Τεχνικές λεπτομέρειες και διαδικασίες λειτουργίας του Εθνικού Συστήματος Ηλεκτρονικών Δημοσίων Συμβάσεων (Ε.Σ.Η.ΔΗ.Σ.)».

Για τη συμμετοχή στο διαγωνισμό οι ενδιαφερόμενοι οικονομικοί φορείς απαιτείται να διαθέτουν προηγμένη ηλεκτρονική υπογραφή, όπως ορίζεται στον Κανονισμό (ΕΕ) 910/2014 χορηγούμενη από πιστοποιημένη αρχή παροχής ψηφιακής υπογραφής και να εγγραφούν στο ηλεκτρονικό σύστημα (ΕΣΗΔΗΣ- Διαδικτυακή πύλη www.promitheus.gov.gr) ακολουθώντας την κατωτέρω διαδικασία εγγραφής του άρθρου 3 παρ. 3.2 έως 3.4 της Υπουργικής Απόφασης αριθμ. υπ' αριθμ. 64233/08.06.2021 (Β'2453/ 09.06.2021) «Τεχνικές λεπτομέρειες και διαδικασίες



λειτουργίας του Εθνικού Συστήματος Ηλεκτρονικών Δημοσίων Συμβάσεων (Ε.Σ.Η.ΔΗ.Σ)».

Επισημαίνεται ότι, οι αλλοδαποί οικονομικοί φορείς δεν έχουν την υποχρέωση να υπογράφουν τα δικαιολογητικά που υποβάλλουν με την προσφορά τους, με χρήση προηγμένης ηλεκτρονικής υπογραφής, αλλά μπορεί να τα αυθεντικοποιούν με οποιονδήποτε άλλο πρόσφορο τρόπο, εφόσον στη χώρα προέλευσής τους δεν είναι υποχρεωτική η χρήση προηγμένης ψηφιακής υπογραφής σε διαδικασίες σύναψης δημοσίων συμβάσεων. Στις περιπτώσεις αυτές η αίτηση συμμετοχής συνοδεύεται με υπεύθυνη δήλωση στην οποία δηλώνεται ότι στην χώρα προέλευσης δεν προβλέπεται η χρήση προηγμένης ψηφιακής υπογραφής ή ότι στην χώρα προέλευσης δεν είναι υποχρεωτική η χρήση προηγμένης ψηφιακής υπογραφής για την συμμετοχή σε διαδικασίες σύναψης δημοσίων συμβάσεων. Η υπεύθυνη δήλωση του προηγούμενου εδαφίου φέρει υπογραφή έως και δέκα (10) ημέρες πριν την καταληκτική ημερομηνία υποβολής των προσφορών

2.4.2.2 Ο χρόνος υποβολής της προσφοράς και οποιαδήποτε ηλεκτρονική επικοινωνία μέσω του συστήματος βεβαιώνεται αυτόματα από το σύστημα με υπηρεσίες χρονοσήμανσης, σύμφωνα με τα οριζόμενα στο άρθρο 37 του ν. 4412/2016 και το άρθρο 9 της ως άνω Υπουργικής Απόφασης.

Μετά την παρέλευση της καταληκτικής ημερομηνίας και ώρας, δεν υπάρχει η δυνατότητα υποβολής προσφοράς στο Σύστημα. Σε περιπτώσεις τεχνικής αδυναμίας λειτουργίας του ΕΣΗΔΗΣ, η αναθέτουσα αρχή θα ρυθμίσει τα της συνέχειας του διαγωνισμού με αιτιολογημένη απόφασή της.

2.4.2.3 Οι οικονομικοί φορείς υποβάλλουν με την προσφορά τους τα ακόλουθα σύμφωνα με τις διατάξεις του άρθρου 13 της Κ.Υ.Α. ΕΣΗΔΗΣ Προμήθειες και Υπηρεσίες :

- 1) Έναν ηλεκτρονικό (υπο)φάκελο με την ένδειξη «**Δικαιολογητικά Συμμετοχής -Τεχνική Προσφορά**» στον οποίο περιλαμβάνονται τα κατά περίπτωση απαιτούμενα δικαιολογητικά και η τεχνική προσφορά σύμφωνα με τις διατάξεις της κείμενης νομοθεσίας και την παρούσα.
- 2) Έναν ηλεκτρονικό (υπο)φάκελο με την ένδειξη «**Οικονομική Προσφορά**» στον οποίο περιλαμβάνεται η οικονομική προσφορά του οικονομικού φορέα και τα κατά περίπτωση απαιτούμενα δικαιολογητικά.

Από τον προσφέροντα σημαίνονται με χρήση του σχετικού πεδίου του συστήματος τα στοιχεία εκείνα της προσφοράς του που έχουν εμπιστευτικό χαρακτήρα, σύμφωνα με τα οριζόμενα στο άρθρο 21 του ν. 4412/16. Εφόσον ένας οικονομικός φορέας χαρακτηρίζεται



πληροφορίες ως εμπιστευτικές, λόγω ύπαρξης τεχνικού ή εμπορικού απορρήτου, στη σχετική δήλωσή του, αναφέρει ρητά όλες τις σχετικές διατάξεις νόμου ή διοικητικές πράξεις που επιβάλλουν την εμπιστευτικότητα της συγκεκριμένης πληροφορίας.

Δεν χαρακτηρίζονται ως εμπιστευτικές πληροφορίες σχετικά με τις τιμές μονάδας, τις προσφερόμενες ποσότητες, την οικονομική προσφορά και τα στοιχεία της τεχνικής προσφοράς που χρησιμοποιούνται για την αξιολόγησή της.

2.4.2.4 . Εφόσον οι Οικονομικοί Φορείς καταχωρίσουν τα στοιχεία, μεταδεδομένα και συνημμένα ηλεκτρονικά αρχεία, που αφορούν δικαιολογητικά συμμετοχής-τεχνικής προσφοράς και οικονομικής προσφοράς τους στις αντίστοιχες ειδικές ηλεκτρονικές φόρμες του ΕΣΗΔΗΣ, στην συνέχεια, μέσω σχετικής λειτουργικότητας, εξάγουν αναφορές (εκτυπώσεις) σε μορφή ηλεκτρονικών αρχείων με μορφότυπο PDF, τα οποία αποτελούν συνοπτική αποτύπωση των καταχωρισμένων στοιχείων. Τα ηλεκτρονικά αρχεία των εν λόγω αναφορών (εκτυπώσεων) υπογράφονται ψηφιακά, σύμφωνα με τις προβλεπόμενες διατάξεις (περ. β της παρ. 2 του άρθρου 37) και επισυνάπτονται από τον Οικονομικό Φορέα στους αντίστοιχους υποφακέλους. Επισημαίνεται ότι η εξαγωγή και η επισύναψη των προαναφερθέντων αναφορών (εκτυπώσεων) δύναται να πραγματοποιείται για κάθε υποφάκελο ξεχωριστά, από τη στιγμή που έχει ολοκληρωθεί η καταχώριση των στοιχείων σε αυτόν

2.4.2.5. Ο χρήστης - οικονομικός φορέας υποβάλλει τους ανωτέρω (υπο)φακέλους μέσω του Συστήματος, όπως περιγράφεται παρακάτω:

Τα έγγραφα που καταχωρίζονται στην ηλεκτρονική προσφορά, και δεν απαιτείται να προσκομισθούν και σε έντυπη μορφή, γίνονται αποδεκτά κατά περίπτωση, σύμφωνα με τα προβλεπόμενα στις διατάξεις:

α) είτε των άρθρων 13, 14 και 28 του ν. 4727/2020 (Α' 184) περί ηλεκτρονικών δημοσίων εγγράφων που φέρουν ηλεκτρονική υπογραφή ή σφραγίδα και, εφόσον πρόκειται για αλλοδαπά δημόσια ηλεκτρονικά έγγραφα, εάν φέρουν επισημείωση e-Apostille

β) είτε των άρθρων 15 και 27 του ν. 4727/2020 (Α' 184) περί ηλεκτρονικών ιδιωτικών εγγράφων που φέρουν ηλεκτρονική υπογραφή ή σφραγίδα

γ) είτε του άρθρου 11 του ν. 2690/1999 (Α' 45),

δ) είτε της παρ. 2 του άρθρου 37 του ν. 4412/2016, περί χρήσης ηλεκτρονικών υπογραφών σε ηλεκτρονικές διαδικασίες δημοσίων συμβάσεων,

ε) είτε της παρ. 8 του άρθρου 92 του ν. 4412/2016, περί συνυποβολής υπεύθυνης δήλωσης στην περίπτωση απλής φωτοτυπίας ιδιωτικών εγγράφων.



Επιπλέον, δεν προσκομίζονται σε έντυπη μορφή τα ΦΕΚ και ενημερωτικά και τεχνικά φυλλάδια και άλλα έντυπα, εταιρικά ή μη, με ειδικό τεχνικό περιεχόμενο, δηλαδή έντυπα με αμιγώς τεχνικά χαρακτηριστικά, όπως αριθμούς, αποδόσεις σε διεθνείς μονάδες, μαθηματικούς τύπους και σχέδια

Ειδικότερα, τα στοιχεία και δικαιολογητικά για τη συμμετοχή του Οικονομικού Φορέα στη διαδικασία καταχωρίζονται από αυτόν σε μορφή ηλεκτρονικών αρχείων με μορφότυπο PDF.

Έως την ημέρα και ώρα αποσφράγισης των προσφορών προσκομίζονται με ευθύνη του οικονομικού φορέα στην αναθέτουσα αρχή, σε έντυπη μορφή και σε κλειστούς φάκελους, στον οποίο αναγράφεται ο αποστολέας και ως παραλήπτης η Επιτροπή Διαγωνισμού του παρόντος διαγωνισμού, τα στοιχεία της ηλεκτρονικής προσφοράς του, τα οποία απαιτείται να προσκομισθούν σε πρωτότυπη μορφή.

Τέτοια στοιχεία και δικαιολογητικά είναι, ενδεικτικά:

η πρωτότυπη εγγυητική επιστολή πλην των περιπτώσεων που αυτή εκδίδεται ηλεκτρονικά, άλλως η προσφορά απορρίπτεται ως απαράδεκτη,

-αυτά που δεν υπάγονται στις διατάξεις του άρθρου 11 παρ. 2 του ν. 2690/1999

γ) ιδιωτικά έγγραφα τα οποία δεν έχουν επικυρωθεί από δικηγόρο ή δεν φέρουν θεώρηση από υπηρεσίες και φορείς της περίπτωσης α της παρ. 2 του άρθρου 11 του ν. 2690/1999 ή δεν συνοδεύονται από υπεύθυνη δήλωση για την ακρίβειά τους, καθώς και

δ) τα αλλοδαπά δημόσια έντυπα έγγραφα που φέρουν την επισημείωση της Χάγης (Apostille), ή προξενική θεώρηση και δεν έχουν επικυρωθεί από δικηγόρο.

Σε περίπτωση μη υποβολής ενός ή περισσότερων από τα ως άνω στοιχεία και δικαιολογητικά που υποβάλλονται σε έντυπη μορφή, πλην της πρωτότυπης εγγύησης συμμετοχής, η αναθέτουσα αρχή δύναται να ζητήσει τη συμπλήρωση και υποβολή τους, σύμφωνα με το άρθρο 102 του ν. 4412/2016.

Στα αλλοδαπά δημόσια έγγραφα και δικαιολογητικά εφαρμόζεται η Συνθήκη της Χάγης της 5ης.10.1961, που κυρώθηκε με το ν. 1497/1984 (Α'188), εφόσον συντάσσονται σε κράτη που έχουν προσχωρήσει στην ως άνω Συνθήκη, άλλως φέρουν προξενική θεώρηση. Απαλλάσσονται από την απαίτηση επικύρωσης (με Apostille ή Προξενική Θεώρηση) αλλοδαπά δημόσια έγγραφα όταν καλύπτονται από διμερείς ή πολυμερείς συμφωνίες που έχει συνάψει η Ελλάδα (ενδεικτικά «Σύμβαση νομικής συνεργασίας μεταξύ Ελλάδας και Κύπρου - 05.03.1984» (κυρωτικός ν.1548/1985, «Σύμβαση περί απαλλαγής από την επικύρωση ορισμένων πράξεων και εγγράφων - 15.09.1977»



(κυρωτικός ν.4231/2014)). Επίσης, απαλλάσσονται από την απαίτηση επικύρωσης ή παρόμοιας διατύπωσης δημόσια έγγραφα που εκδίδονται από τις αρχές κράτους μέλους που υπάγονται στον Καν ΕΕ 2016/1191 για την απλούστευση των απαιτήσεων για την υποβολή ορισμένων δημοσίων εγγράφων στην ΕΕ, όπως, ενδεικτικά, το λευκό ποινικό μητρώο, υπό τον όρο ότι τα σχετικά με το γεγονός αυτό δημόσια έγγραφα εκδίδονται για πολίτη της Ένωσης από τις αρχές του κράτους μέλους της ιθαγένειάς του.

Σημειώνεται ότι, γίνονται υποχρεωτικά αποδεκτά ευκρινή φωτοαντίγραφα εγγράφων που έχουν εκδοθεί από αλλοδαπές αρχές και έχουν επικυρωθεί από δικηγόρο, σύμφωνα με τα προβλεπόμενα στην παρ. 2 περ. β του άρθρου 11 του ν. 2690/1999 “Κώδικας Διοικητικής Διαδικασίας”, όπως αντικαταστάθηκε ως άνω με το άρθρο 1 παρ.2 του ν.4250/2014.

Οι πρωτότυπες εγγυήσεις συμμετοχής, πλην των εγγυήσεων που εκδίδονται ηλεκτρονικά, προσκομίζονται με ευθύνη του οικονομικού φορέα, σε κλειστό φάκελο, στον οποίο αναγράφεται ο αποστολέας, τα στοιχεία του παρόντος διαγωνισμού και ως παραλήπτης η Επιτροπή Διαγωνισμού, το αργότερο πριν την ημερομηνία και ώρα αποσφράγισης των προσφορών που ορίζεται στην παρ. 3.1 της παρούσας, άλλως η προσφορά απορρίπτεται ως απαράδεκτη μετά από γνώμη της Επιτροπής Διαγωνισμού.

Η προσκόμιση των εγγυήσεων συμμετοχής πραγματοποιείται είτε με κατάθεση του ως άνω φακέλου στην υπηρεσία πρωτοκόλλου της αναθέτουσας αρχής, είτε με την αποστολή του ταχυδρομικώς, επί αποδείξει. Το βάρος απόδειξης της έγκαιρης προσκόμισης φέρει ο οικονομικός φορέας. Το εμπρόθεσμο αποδεικνύεται με την επίκληση του αριθμού πρωτοκόλλου ή την προσκόμιση του σχετικού αποδεικτικού αποστολής κατά περίπτωση.

2.4.2.5 Στην περίπτωση που επιλεγεί η αποστολή του φακέλου της εγγύησης συμμετοχής ταχυδρομικώς, ο οικονομικός φορέας αναρτά, εφόσον δεν διαθέτει αριθμό έγκαιρης εισαγωγής του φακέλου του στο πρωτόκολλο της αναθέτουσας αρχής, το αργότερο έως την ημερομηνία και ώρα αποσφράγισης των προσφορών, μέσω της λειτουργικότητας «Επικοινωνία», τα σχετικά αποδεικτικά στοιχεία προσκόμισης (αποδεικτικό κατάθεσης σε υπηρεσίες ταχυδρομείου- ταχυμεταφορών), προκειμένου να ενημερώσει την αναθέτουσα αρχή περί της τήρησης της υποχρέωσής του σχετικά με την (εμπρόθεσμη) προσκόμιση της εγγύησης συμμετοχής του στον παρόντα διαγωνισμό.

2.4.3 Περιεχόμενα Φακέλου «Δικαιολογητικά Συμμετοχής - Τεχνική Προσφορά»

2.4.3.1 Δικαιολογητικά Συμμετοχής



Τα στοιχεία και δικαιολογητικά για τη συμμετοχή των προσφερόντων στη διαγωνιστική διαδικασία περιλαμβάνουν: α) το Ευρωπαϊκό Ενιαίο Έγγραφο Σύμβασης (ΕΕΕΣ), όπως προβλέπεται στην παρ. 1 και 3 του άρθρου 79 του ν. 4412/2016 και β) την εγγύηση συμμετοχής, όπως προβλέπεται στο άρθρο 72 του Ν.4412/2016 και τα άρθρα 2.1.5 και 2.2.2 αντίστοιχα της παρούσας διακήρυξης.

Οι προσφέροντες συμπληρώνουν το σχετικό υπόδειγμα ΕΕΕΣ, το οποίο αποτελεί αναπόσπαστο μέρος της παρούσας διακήρυξης ως Παράρτημα αυτής.

Η συμπλήρωσή του δύναται να πραγματοποιηθεί με χρήση του υποσυστήματος Promitheus ESPDint, προσβάσιμου μέσω της Διαδικτυακής Πύλης (www.promitheus.gov.gr) του ΟΠΣ ΕΣΗΔΗΣ, ή άλλης σχετικής συμβατής πλατφόρμας υπηρεσιών διαχείρισης ηλεκτρονικών ΕΕΕΣ. Οι Οικονομικοί Φορείς δύνανται για αυτό το σκοπό να αξιοποιήσουν το αντίστοιχο ηλεκτρονικό αρχείο με μορφότυπο XML που αποτελεί επικουρικό στοιχείο των εγγράφων της σύμβασης.

Το συμπληρωμένο από τον Οικονομικό Φορέα ΕΕΕΣ, καθώς και η τυχόν συνοδευτική αυτού υπεύθυνη δήλωση, υποβάλλονται σύμφωνα με την περίπτωση δ' της παραγράφου 2.4.2.5 της παρούσας, σε ψηφιακά υπογεγραμμένο ηλεκτρονικό αρχείο με μορφότυπο PDF.

[Αναλυτικές οδηγίες και πληροφορίες για το θεσμικό πλαίσιο, τον τρόπο χρήσης και συμπλήρωσης ηλεκτρονικών ΕΕΕΣ και της χρήση του υποσυστήματος Promitheus ESPDint είναι αναρτημένες σε σχετική θεματική ενότητα στη Διαδικτυακή Πύλη (www.promitheus.gov.gr) του ΟΠΣ ΕΣΗΔΗΣ.]

2.4.3.2 Τεχνική Προσφορά

Η τεχνική προσφορά θα πρέπει να καλύπτει όλες τις απαιτήσεις και τις προδιαγραφές που έχουν τεθεί από την αναθέτουσα αρχή στο Παράρτημα Ι της διακήρυξης, περιγράφοντας ακριβώς πώς οι συγκεκριμένες απαιτήσεις και προδιαγραφές πληρούνται.

Στην ενότητα αυτή, ο διαγωνιζόμενος πρέπει να αναφέρει αναλυτικά την τεχνική του πρόταση για την υλοποίηση του Έργου, τη μεθοδολογία υλοποίησής του σύμφωνα με τα οριζόμενα στην παρούσα.

Ακόμη, ο διαγωνιζόμενος θα πρέπει να συμπεριλάβει οποιοδήποτε επιπλέον στοιχείο που τεκμηριώνει πληρέστερα την πρότασή του και απαντά στις επιμέρους απαιτήσεις που τίθενται στην παρούσα προκήρυξη, αλλά και στα αντίστοιχα κριτήρια αξιολόγησης της Τεχνικής Προσφοράς.



Οι οικονομικοί φορείς αναφέρουν το τμήμα της σύμβασης που προτίθενται να αναθέσουν υπό μορφή υπεργολαβίας σε τρίτους, καθώς και τους υπεργολάβους που προτείνουν.

Η **Τεχνική Προσφορά** που θα υποβάλει ο υποψήφιος οικονομικός φορέας πρέπει να περιλαμβάνει:

A.	ΠΡΟΣΕΓΓΙΣΗ ΚΑΙ ΜΕΘΟΔΟΛΟΓΙΑ ΓΙΑ ΤΗΝ ΥΛΟΠΟΙΗΣΗ ΤΟΥ ΈΡΓΟΥ
A.1	<p>Περιβάλλον του Έργου - Κατανόηση των απαιτήσεων</p> <p>Αναλυτική περιγραφή του τρόπου με τον οποίο ο Προσφέρων σκοπεύει να προσεγγίσει την υλοποίηση του Αντικειμένου της Σύμβασης, από την οποία πρέπει να αποδεικνύεται ότι ο Προσφέρων κατανοεί:</p> <ul style="list-style-type: none"> • τις απαιτήσεις της Σύμβασης, • τα κρίσιμα θέματα που σχετίζονται με την επίτευξη των στόχων της Αναθέτουσας Αρχής, • τους κινδύνους και τις προϋποθέσεις που είναι δυνατό να επηρεάσουν την ομαλή υλοποίηση του Αντικειμένου της Σύμβασης. Νοείται ότι η αναφορά σε τέτοιους κινδύνους ή προϋποθέσεις δεν καθιστά τους κινδύνους και τις προϋποθέσεις αυτές μέρος της σύμβασης και δεν μεταβάλλει τα δικαιώματα και υποχρεώσεις των μερών που απορρέουν από τη σύμβαση.
A.2	<p>Μεθοδολογία, Εργαλεία και Μέσα υλοποίησης Έργου</p> <p>Αναλυτική περιγραφή της μεθοδολογίας που ο Προσφέρων προτίθεται να ακολουθήσει για την υλοποίηση του Αντικειμένου της Σύμβασης, με έμφαση στις διαδικασίες διασφάλισης ποιότητας και ελέγχου λογισμικού, στην υπάρχουσα τεχνογνωσία, τα εργαλεία και τα μέσα που θα χρησιμοποιηθούν για την παροχή των αιτούμενων υπηρεσιών. Δήλωση σχετικά με τυχόν υπεργολάβους που προτίθεται να χρησιμοποιήσει καθώς και το ακριβές μέρος του Αντικειμένου της Σύμβασης που αυτοί θα υλοποιήσουν.</p>
A.3	<p>Ανάλυση του Έργου σε Πακέτα Εργασίας - Παραδοτέα</p> <p>Κατάλληλη περιγραφή και ανάλυση του Αντικειμένου της Σύμβασης σε δραστηριότητες και πακέτα εργασίας που υποστηρίζουν την εκτέλεση των</p>



	δραστηριοτήτων, με ανάλυση των πακέτων εργασίας σε συγκεκριμένες ενέργειες. Προσδιορισμό και αναλυτική περιγραφή των παραδοτέων της Σύμβασης.
A.4	<p>Χρονοπρογραμματισμός παρεχόμενων υπηρεσιών</p> <p>Παρουσίαση του προτεινόμενου χρονοδιαγράμματος υλοποίησης των δραστηριοτήτων, των πακέτων εργασίας καθώς και των παραδοτέων της Σύμβασης (διάγραμμα Gantt). Αφορά στον επιμερισμό των εργασιών και στην οργάνωση των παραδοτέων του Έργου, σε σχέση με την προτεινόμενη μεθοδολογία. Θα ληφθούν υπόψη:</p> <ul style="list-style-type: none"> - Η ρεαλιστική εκτίμηση των χρονικών και διαδικαστικών αλληλουχιών μεταξύ των επιμέρους εργασιών. - Η δυνατότητα άμεσης προσαρμογής του χρονοπρογραμματισμού των εργασιών του Αναδόχου με βάση την πορεία υλοποίησης του Έργου.
B.	ΣΧΕΔΙΑΣΜΟΣ - ΠΡΟΔΙΑΓΡΑΦΕΣ ΤΕΧΝΙΚΗΣ ΛΥΣΗΣ & ΥΠΗΡΕΣΙΩΝ
B.1	Προσέγγιση υλοποίησης των ζητούμενων Υπηρεσιών #1, #2, #6 και #7
B.2	Προσέγγιση υλοποίησης των ζητούμενων Υπηρεσιών #3 και #4
B.3	Προσέγγιση υλοποίησης της ζητούμενης Υπηρεσίας #5
B.4	Προσέγγισης παραγωγής / μεταγραφής προσβάσιμων ηλεκτρονικών εκδόσεων και μεταγραφής στην ΕΝΓ (βίντεο με παράλληλους υπότιτλους) στο πλαίσιο των Υπηρεσιών #1, #3 και #7
B.5	Προσέγγιση για τη διασφάλιση της προσβασιμότητας και της μη διάκρισης για άτομα με αναπηρία στο έργο γενικώς
Γ.	ΔΕΙΓΜΑ ΣΧΕΔΙΑΣΜΟΥ-ΥΛΟΠΟΙΗΣΗΣ ΤΟΥ ΈΡΓΟΥ
	Ο Ανάδοχος στην Τεχνική Προσφορά οφείλει επί ποινή αποκλεισμού να παραθέσει τα παρακάτω δείγματα, με τις παρακάτω προδιαγραφές, τα οποία θα αξιολογηθούν ως προς τη συμμόρφωσή τους με τις απαιτήσεις και προδιαγραφές του Έργου.
Γ.1	<p>Δείγμα προσβάσιμης διαδικτυακής πλατφόρμας</p> <p>Επειδή τα συστήματα του έργου απευθύνονται αμιγώς σε άτομα με αναπηρίες, η τυπική συμμόρφωση με τις οδηγίες WCAG 2.0 σε επίπεδο AA</p>



δεν επαρκεί και απαιτείται συμμόρφωση σε επίπεδο AAA (ανώτατο επίπεδο), το οποίο και απαιτεί ειδική τεχνογνωσία και ικανότητα. Ο Υποψήφιος για να αποδείξει περαιτέρω την κατανόηση των απαιτήσεων της σύμβασης σε σχέση με την ανάπτυξη πλήρως προσβάσιμων Ιστοσελίδων, θα πρέπει να συμπεριλάβει στην Τεχνική του Προσφορά δείγμα Ιστοσελίδας το οποίο θα αξιολογηθεί ως προς τα επιδείξιμα ποιοτικά χαρακτηριστικά του (ταχύτητα, επίπεδο συμμόρφωσης με τις οδηγίες WCAG 2.0, χρήση καλών πρακτικών, ευχρηστία, συνολική απόδοση και αισθητική). Το δείγμα σε καμία περίπτωση δεν θα αξιολογηθεί ως προς τη λειτουργικότητα ή το περιεχόμενό του. Το απαιτούμενο δείγμα αφορά στη δημιουργία αντιπροσωπευτικών διαδραστικών ιστοσελίδων διαδικτυακής πλατφόρμας (αρχική σελίδα και ενδεικτικές σελίδες δεύτερου επιπέδου, ανοικτής και περιορισμένης), με συναφές ή μη περιεχόμενο (π.χ., κείμενα Lorem ipsum). Το δείγμα θα πρέπει να:

- Είναι στην Ελληνική, τουλάχιστον.
- Είναι δυναμικό και να μην αποτελείται από απλά στατικές σελίδες και να βασίζεται στις ίδιες τεχνικές με αυτές που θα εφαρμοστούν για το τελικό σύστημα.
- Ενσωματώνει όλες τις καλές πρακτικές προσβασιμότητας που θα εφαρμοστούν και στο τελικό σύστημα καθώς και να συμπεριλαμβάνει και τον μηχανισμό εισαγωγής δεδομένων ώστε να κριθεί η ευχρηστία του συστήματος.
- Υποβληθεί σε ηλεκτρονική εγκαταστάσιμη μορφή, στον φάκελο «Δικαιολογητικά Συμμετοχής - Τεχνική Προσφορά», ως ξεχωριστός συνημμένος συμπιεσμένος φάκελος (μορφής .rar ή .zip) με συγκεκριμένη ονομασία «Δείγμα Γ1», στον οποίο θα περιέχονται αρχεία όπως το ψηφιακό δείγμα και σε μορφή προσβάσιμου .docx και .pdf μια συνοδευτική έκθεση τεκμηρίωσης της συμμόρφωσης με τις προβλεπόμενες τεχνικές προδιαγραφές καθώς και με τυχόν απαραίτητες οδηγίες για την εγκατάσταση και κατανόησή του. Συγκεκριμένα, για τον ορθότερο έλεγχο του δείγματος σε ότι αφορά τα χαρακτηριστικά ευχρηστίας και προσβασιμότητας, καθώς και τη δυνατότητα διαχείρισης της εφαρμογής, απαιτείται η υποβολή του δείγματος υπό τη μορφή ολοκληρωμένου περιβάλλοντος που θα φιλοξενεί την διαδικτυακή εφαρμογή (το δείγμα) έτσι ώστε αυτή να μπορέσει να λειτουργήσει άμεσα και χωρίς περαιτέρω ρυθμίσεις, σε εικονικό περιβάλλον. Μπορεί να γίνει χρήση Vagrant, Docker, κ.λπ., με όλες τις απαραίτητες εξαρτήσεις (λειτουργικό, web server, database, κ.λπ.), ώστε με τη φόρτωση της εικόνας (box) να είναι εφικτή η πλήρης λειτουργικότητα της εφαρμογής. Η εικόνα θα πρέπει να συνοδεύεται από οδηγίες εγκατάστασης και τους κωδικούς πρόσβασης, εφόσον απαιτούνται.

	<ul style="list-style-type: none"> Είναι διαθέσιμο και λειτουργικό online, σε προσωρινή διαδικτυακή διεύθυνση (URL) επιλογής του υποψηφίου Αναδόχου. Στην περίπτωση χρήσης κωδικών πρόσβασης, αυτά πρέπει να γνωστοποιούνται εντός του κειμένου της τεχνικής προσφοράς του υποψηφίου. Η online έκδοση του δείγματος θα πρέπει να είναι ταυτόσημη με την υποβληθείσα στον φάκελο «Τεχνική Προσφορά». Σε περίπτωση διαφορών μεταξύ των δυο εκδόσεων, θα υπερισχύει η υποβληθείσα έκδοση στον φάκελο «Τεχνική Προσφορά».
Γ.2	<p>Δείγμα μεταγραφής εγγράφου σε βίντεο με απόδοση του περιεχομένου στην νοηματική γλώσσα και υπότιτλους.</p> <p>Ο Υποψήφιος θα πρέπει να συμπεριλάβει στην Τεχνική του Προσφορά τουλάχιστον ένα (1) βίντεο σε μορφή mp4, διάρκειας τουλάχιστον 30 δευτερολέπτων, στο οποίο μια συμβατική έκδοση (βιβλίο, περιοδικό, κ.λπ.) θα αποδίδεται στην ελληνική νοηματική, ενώ παράλληλα θα αποδίδεται και σε μορφή υπότιτλων. Το δείγμα θα πρέπει να αποδεικνύει την τεχνική κατάρτιση και επάρκεια του ενδιαφερόμενου στη διερμηνεία, σε τεχνικές εικονοληψίας, υποτιτλισμού, επεξεργασία βίντεο, κ.λπ. που απαιτούνται για μια σύγχρονη παραγωγή υψηλών προδιαγραφών. Η επιλογή του αντικειμένου της ενδεικτικής ψηφιοποίησης είναι ελεύθερη και την ευθύνη για αυτή φέρει αποκλειστικά ο υποψήφιος.</p> <p>Εντούτοις, θα πρέπει:</p> <ul style="list-style-type: none"> το αντικείμενο της ενδεικτικής ψηφιοποίησης (δηλ. το πηγαίο βιβλίο, περιοδικό, κ.λπ.) να είναι στην Ελληνική, το δείγμα να περιλαμβάνει τουλάχιστον εικόνα του διερμηνέα και υπότιτλους, το δείγμα να υποβληθεί στον Φάκελο «Δικαιολογητικά Συμμετοχής - Τεχνική Προσφορά», ως ξεχωριστός συνημμένος συμπιεσμένος φάκελος (μορφής .rar ή .zip) με συγκεκριμένη ονομασία «Δείγμα Γ2», στον οποίο θα περιέχεται να περιέχονται αρχεία τα του δείγματος (π.χ., mp4), και το πηγαίο κείμενο σε ηλεκτρονική μορφή (π.χ., σκαναρισμένο).
Γ.3	<p>Δείγμα μετατροπής ψηφιακού εγγράφου σε προσβάσιμες εναλλακτικές, ισοδύναμες ψηφιακές μορφές.</p> <p>Ο Υποψήφιος θα πρέπει να συμπεριλάβει στην Τεχνική του Προσφορά ενδεικτικό περιεχόμενο διαθέσιμο σε πολλαπλές εναλλακτικές ηλεκτρονικές μορφές, οι οποίες θα συνοδεύονται από σχετικά τεκμήρια της προσβασιμότητάς τους. Το δείγμα θα πρέπει να αποδεικνύει την</p>



	<p>τεχνική κατάρτιση και επάρκεια του ενδιαφερόμενου στην αποκατάσταση της προσβασιμότητας αρχείων διαφόρων τύπων και στην δημιουργία προσβάσιμων ψηφιακών εκδόσεων. Η επιλογή του αντικείμενου της ενδεικτικής ψηφιοποίησης είναι ελεύθερη, και την ευθύνη για αυτή φέρει αποκλειστικά ο υποψήφιος. Εντούτοις, θα πρέπει:</p> <ul style="list-style-type: none"> • το αντικείμενο της ενδεικτικής ψηφιοποίησης να είναι στην Ελληνική και την Αγγλική τουλάχιστον, και • το δείγμα να περιλαμβάνει τουλάχιστον τις εξής εναλλακτικές μορφές: αρχείο MS Word, αρχείο MS Excel, αρχείο PDF, αρχείο TXT και αρχείο HTML. • το δείγμα να υποβληθεί στον Φάκελο «Δικαιολογητικά Συμμετοχής - Τεχνική Προσφορά», ως ξεχωριστός συνημμένος συμπιεσμένος φάκελος (μορφής .rar ή zip) με συγκεκριμένη ονομασία «Δείγμα Γ3», στον οποίο θα περιέχονται αρχεία του δείγματος. • ο Υποψήφιος να προσκομίσει, επιπλέον των διαφόρων εναλλακτικών ψηφιακών μορφών, το πηγαίο κείμενο στην αρχική μη-προσβάσιμη μορφή του σε ηλεκτρονική μορφή.
Δ.	ΟΡΓΑΝΩΣΗ / ΔΙΟΙΚΗΣΗ ΕΡΓΟΥ
Δ.1	Προτεινόμενο οργανωτικό σχήμα διοίκησης του Έργου
Δ.2	Εξειδίκευση ρόλων & αρμοδιοτήτων των οργάνων διοίκησης του Έργου
Δ.3	Σύστημα επικοινωνίας του Αναδόχου με την Αναθέτουσα Αρχή
Δ.4	<p>Σύστημα διασφάλισης ποιότητας του Έργου</p> <p>Ο υποψήφιος Ανάδοχος θα πρέπει να εφαρμόζει σύστημα διαχείρισης ποιότητας. Θα πρέπει να συμπεριλάβει στην τεχνική προσφορά του την εν λόγω διαδικασία (που αφορά στη διαχείριση / υλοποίηση έργων), και σε περίπτωση χρήσης ειδικού λογισμικού διαχείρισης έργων, να γίνει σχετική αναφορά και να δοθεί περιγραφή.</p>
Δ.5	Παρουσίαση της Ομάδας Έργου - Συνοπτικά βιογραφικά σημειώματα
Δ.6	<p>Στοιχεία απασχόλησης Ομάδας Έργου - Βαθμός εμπλοκής στο Έργο</p> <p>Ιδιαίτερη σημασία θα δοθεί στο ποσοστό απασχόλησης και τη διαθεσιμότητα των βασικών στελεχών της ομάδας έργου.</p>

Δ.7 Συμπληρωμένο τον κατωτέρω Πίνακα, στον οποίο θα δίνονται αναλυτικά στοιχεία απασχόλησης καθενός από τα Μέλη της Ομάδας Έργου.

Πίνακας: Στοιχεία Απασχόλησης Ομάδας έργου

Όνοματεπώνυμο	Επωνυμία Εταιρείας	Θέση στην Ομάδα Έργου	Αρμοδιότητες / καθήκοντα	Απασχόληση στο Έργο σε ανθρωπομήνες
			ΣΥΝΟΛΟ Α/Μ	

Όπου συμπληρώνεται:

- Στην 1^η στήλη «Όνοματεπώνυμο»: το ονοματεπώνυμο κάθε προτεινόμενου στελέχους της Ομάδας Έργου.
- Στη 2^η στήλη «Επωνυμία Εταιρείας»: η εταιρία στην οποία απασχολείται το στέλεχος (αν πρόκειται για ένωση εταιριών αναφέρεται το όνομα της εταιρείας που συμμετέχει στη ένωση και με το οποίο έχει δηλωθεί συνεργασία).
- Στην 3^η στήλη «Θέση στην Ομάδα Έργου»: ο ρόλος του στελέχους, σύμφωνα με την προτεινόμενη οργάνωση της Ομάδας Έργου.
- Στην 4^η στήλη «Αρμοδιότητες / Καθήκοντα»: οι βασικές αρμοδιότητες / καθήκοντα που θα έχει το εν λόγω στέλεχος στην Ομάδα Έργου.
- Στην 5^η στήλη «Απασχόληση στο Έργο σε ανθρωπομήνες» αναφέρονται οι ανθρωπομήνες (Α/Μ) που θα απασχοληθεί κάθε στέλεχος σύμφωνα με την πρόταση του υποψηφίου Αναδόχου.



Τα ανωτέρω στοιχεία και δικαιολογητικά της τεχνικής προσφοράς του προσφέροντος υποβάλλονται από αυτόν ηλεκτρονικά σε μορφή αρχείου τύπου .pdf και προσκομίζονται κατά περίπτωση από αυτόν εντός τριών (3) εργάσιμων ημερών από την ηλεκτρονική υποβολή. Όταν υπογράφονται από τον ίδιο φέρουν ψηφιακή υπογραφή.

Επισημαίνεται ότι τα ανωτέρω δικαιολογητικά ή τα άλλα στοιχεία του (υπο)φακέλου «Δικαιολογητικά Συμμετοχής - Τεχνική Προσφορά» που έχουν υποβληθεί με την ηλεκτρονική προσφορά και απαιτούνται να προσκομισθούν στην αναθέτουσα αρχή εντός της ανωτέρω αναφερόμενης προθεσμίας είναι τα δικαιολογητικά και στοιχεία που δεν έχουν εκδοθεί/συνταχθεί από τον ίδιο τον οικονομικό φορέα και κατά συνέπεια δεν φέρουν την ψηφιακή του υπογραφή. Ως τέτοια στοιχεία ενδεικτικά είναι: πιστοποιητικά που έχουν εκδοθεί από δημόσιες αρχές ή άλλους φορείς.

Σε περίπτωση που τα ζητούμενα τεχνικά στοιχεία της προσφοράς δεν είναι δυνατόν, λόγω μεγάλου όγκου, να τοποθετηθούν στον κυρίως φάκελο, τότε αυτά συσκευάζονται ιδιαίτερα και ακολουθούν τον κυρίως φάκελο με την ένδειξη «ΠΑΡΑΡΤΗΜΑ ΠΡΟΣΦΟΡΑΣ» και τις λοιπές ενδείξεις του κυρίως φακέλου.

Τα κατά περίπτωση προσκομιζόμενα στοιχεία και δικαιολογητικά, όπως περιγράφονται ανωτέρω θα πρέπει να υποβληθούν σε ενιαίο σφραγισμένο φάκελο ο οποίος να φέρει την ένδειξη:

«ΣΤΟΙΧΕΙΑ ΤΟΥ ΥΠΟΨΗΦΙΟΥ»

ΦΑΚΕΛΟΣ ΠΡΟΣΦΟΡΑΣ ΓΙΑ ΤΟ ΔΙΑΓΩΝΙΣΜΟ ΤΟΥ ΥΠΟΕΡΓΟΥ 3 «ΕΚΤΥΠΩΣΗ, ΑΝΑΠΑΡΑΓΩΓΗ ΚΑΙ ΠΡΟΣΒΑΣΙΜΟΠΟΙΗΣΗ ΤΩΝ ΥΠΟΣΤΗΡΙΚΤΙΚΩΝ ΕΡΓΑΛΕΙΩΝ»

ΑΝΑΘΕΤΟΥΣΑ ΑΡΧΗ: Ε.Σ.Α.μεΑ.

ΗΜΕΡΟΜΗΝΙΑ ΔΙΕΝΕΡΓΕΙΑΣ ΔΙΑΓΩΝΙΣΜΟΥ : 14/06/2022

Ο φάκελος θα πρέπει να αναγράφει την επωνυμία και διεύθυνση, αριθμό τηλεφώνου, φαξ και τυχόν διεύθυνση ηλεκτρονικού ταχυδρομείου του υποψήφιου Ανάδοχου, τον τίτλο του Διαγωνισμού και τον τίτλο του φακέλου.

Σε περίπτωση Ένωσης / Κοινοπραξίας πρέπει να αναγράφονται η πλήρης επωνυμία και διεύθυνση, καθώς και αριθμός τηλεφώνου, φαξ και τυχόν διεύθυνση ηλεκτρονικού ταχυδρομείου όλων των μελών της.

Απαγορεύεται η χρήση αυτοκόλλητων φακέλων που είναι δυνατόν να αποσφραγιστούν και να επανασφραγιστούν χωρίς να αφήσουν ίχνη.

22PROC010570773 2022-05-18



Οι διευκρινίσεις των υποψηφίων Αναδόχων πρέπει να δίνονται μέσω της ηλεκτρονικής πλατφόρμας του Ε.Σ.Η.ΔΗ.Σ., εφόσον ζητηθούν, σε χρόνο που θα ορίζει η αρμόδια Επιτροπή.

Οι οικονομικοί φορείς αναφέρουν το τμήμα της σύμβασης που προτίθενται να αναθέσουν υπό μορφή υπεργολαβίας σε τρίτους, καθώς και τους υπεργολάβους που προτείνουν.

Σε περίπτωση ταχυδρομικής αποστολής, ως ημερομηνία υποβολής της προσφοράς θεωρείται η ημερομηνία παράδοσης στην ταχυδρομική υπηρεσία.

2.4.4 Περιεχόμενα Φακέλου «Οικονομική Προσφορά» / Τρόπος σύνταξης και υποβολής οικονομικών προσφορών

Στον (υπο)φάκελο με την ένδειξη «Οικονομική Προσφορά» περιλαμβάνεται η οικονομική προσφορά του προσφέροντα.

Ο παρακάτω πίνακας συμπληρώνεται (χωρίς να τροποποιηθεί η μορφή του) από τους οικονομικούς φορείς επί ποινή απαραδέκτου της προσφοράς.

Αναλυτική Οικονομική Προσφορά			
Παραδοτέο - Αντικείμενο της παρούσας Σύμβασης	Ποσό προσφοράς σε € (χωρίς ΦΠΑ)	Ποσό προσφοράς σε € (με ΦΠΑ)	Μέγιστη τιμή βάσει π/υ της Πράξης (με ΦΠΑ)
Π5.3.1-1 Κοινό Στρατηγικό Σχέδιο για την ανάπτυξη του “Προσβάσιμου Τουρισμού” στους δήμους Ρεθύμνου, Αγίας Νάπας και Σωτήρας μέσω της αξιοποίησης και προβολής των φυσικών και πολιτιστικών χώρων των δήμων			21.874,00 €
Π5.3.1-2 Κοινό Σύστημα Αξιολόγησης της προσβασιμότητας χώρων φυσικής ή/και πολιτιστικής κληρονομιάς			6.200,00 €
Π5.3.1-3 Διαδικασία χορήγησης Σήματος Πιστοποίησης “Χώρος φυσικής ή/και πολιτιστικής κληρονομιάς προσβάσιμος σε όλους”			10.726,00 €

22PROC010570773 2022-05-18



Π5.3.1-4 Αποδελτίωση και απολογισμός της εκπαίδευσης επιθεωρητών και της πιλοτικής εφαρμογής πιστοποίησης σε χώρους φυσικής και πολιτιστικής κληρονομιάς των δήμων Ρεθύμνου, Αγίας Νάπας και Σωτήρας			6.200,00 €
Π5.3.2-1 Ευρήματα των αυτοψιών σε Κρήτη (Λασιθί, Ηράκλειο, Χανιά) και Κύπρο (Λευκωσία, Πάφο, Λεμεσό, Λάρνακα)			29.760,00 €
Π5.3.2-4 Κατάλογος-Οδηγός προσβάσιμων εμβληματικών σημείων φυσικής και πολιτιστικής κληρονομιάς Κύπρου και Κρήτης			7.440,00 €
Π5.3.2-2 Προσβάσιμες τουριστικές διαδρομές στους δήμους Ρεθύμνου, Αγίας Νάπας και Σωτήρας			23.560,00 €
Π5.3.2-3 Προσβάσιμες μακέτες και χάρτες επιλεγμένων σημείων φυσικής και πολιτιστικής κληρονομιάς των δήμων Ρεθύμνου, Αγίας Νάπας και Σωτήρας			42.239,99 €
Π5.3.3-1 Έκθεση βελτίωσης και επέκτασης της Τουριστικής Πύλης			22.080,00 €
Π5.3.4-1 Έκθεση αποδελτίωσης/απολογισμού δύο σεμιναρίων για στελέχη φορέων και επιχειρήσεων/επαγγελματίες			9.999,99 €
Π6.3.1-1 Έκθεση αποδελτίωσης/απολογισμού δύο διεθνών επισκέψεων μελέτης			17.999,99 €
ΣΥΝΟΛΙΚΑ ΠΟΣΑ			198.079,97 €

Η Οικονομική Προσφορά συντάσσεται με βάση το αναγραφόμενο στην παρούσα κριτήριο ανάθεσης όπως ορίζεται κατωτέρω.

Η Οικονομική Προσφορά υποβάλλεται ηλεκτρονικά επί ποινή απορρίψεως στον (υπό) φάκελο «Οικονομική Προσφορά». Η τιμή της παρεχόμενης υπηρεσίας πρέπει να δίδεται σε ευρώ και να αφορά στο σύνολο του έργου.

Αν στο ηλεκτρονικό σύστημα δεν μπορεί να αποτυπωθεί αναλυτικά η οικονομική προσφορά, ο προσφέρων θα επισυνάψει στον (υπο)φάκελο “οικονομική προσφορά” την



ηλεκτρονική οικονομική προσφορά του ψηφιακά υπογεγραμμένη και τα σχετικά ηλεκτρονικά αρχεία σε μορφή pdf.

Η ένωση οικονομικών φορέων υποβάλλει κοινή οικονομική προσφορά, η οποία υπογράφεται υποχρεωτικά, είτε από όλους τους οικονομικούς φορείς που αποτελούν την ένωση, είτε από εκπρόσωπό τους που έχει νομίμως εξουσιοδοτηθεί σχετικά για το σκοπό αυτό.

Στην τιμή περιλαμβάνονται οι υπέρ τρίτων κρατήσεις, ως και κάθε άλλη επιβάρυνση, σύμφωνα με την κείμενη νομοθεσία, μη συμπεριλαμβανομένου Φ.Π.Α., για την παροχή των υπηρεσιών στον τόπο και με τον τρόπο που προβλέπεται στα έγγραφα της σύμβασης.

Οι υπέρ τρίτων κρατήσεις υπόκεινται στο εκάστοτε ισχύον αναλογικό τέλος χαρτοσήμου και στην επ' αυτού εισφορά υπέρ ΟΓΑ.

Επισημαίνεται ότι το εκάστοτε ποσοστό Φ.Π.Α. επί τοις εκατό, της ανωτέρω τιμής θα υπολογίζεται αυτόματα από το σύστημα.

Οι προσφερόμενες τιμές είναι σταθερές καθ' όλη τη διάρκεια της σύμβασης και δεν αναπροσαρμόζονται.

Ως απαράδεκτες θα απορρίπτονται προσφορές στις οποίες: α) δεν δίνεται τιμή σε ΕΥΡΩ ή που καθορίζεται σχέση ΕΥΡΩ προς ξένο νόμισμα, β) δεν προκύπτει με σαφήνεια η προσφερόμενη τιμή, με την επιφύλαξη της παρ. 4 του άρθρου 102 του ν. 4412/2016 και γ) η τιμή υπερβαίνει τον προϋπολογισμό της σύμβασης που καθορίζεται.

2.4.5 Χρόνος ισχύος των προσφορών

Οι προσφορές ισχύουν και δεσμεύουν τους οικονομικούς φορείς για έντεκα (11) μήνες από την επόμενη της διενέργειας του διαγωνισμού. Προσφορές που αναφέρουν χρόνο ισχύος μικρότερο των έντεκα (11) μηνών απορρίπτονται ως απαράδεκτες.

Η ισχύς της προσφοράς μπορεί να παρατείνεται εγγράφως, εφόσον τούτο ζητηθεί από την αναθέτουσα αρχή, πριν από τη λήξη της, με αντίστοιχη παράταση της εγγυητικής επιστολής συμμετοχής σύμφωνα με τα οριζόμενα στο άρθρο 72 παρ. 1 α του ν. 4412/2016 και την παράγραφο 2.2.2. της παρούσας, κατ' ανώτατο όριο για χρονικό διάστημα ίσο με την προβλεπόμενη ως άνω αρχική διάρκεια. Σε περίπτωση αιτήματος της αναθέτουσας αρχής για παράταση της ισχύος της προσφοράς, για τους οικονομικούς φορείς, που αποδέχτηκαν την παράταση, πριν τη λήξη ισχύος των προσφορών τους, οι προσφορές ισχύουν και τους δεσμεύουν για το επιπλέον αυτό χρονικό διάστημα.

Μετά τη λήξη και του παραπάνω ανωτάτου ορίου χρόνου παράτασης ισχύος της προσφοράς τα αποτελέσματα του διαγωνισμού υποχρεωτικά ματαιώνονται, εκτός αν η



αναθέτουσα αρχή κρίνει, κατά περίπτωση, αιτιολογημένα ότι η συνέχιση του διαγωνισμού εξυπηρετεί το δημόσιο συμφέρον, οπότε οι συμμετέχοντες μπορούν να επιλέξουν, είτε να παρατείνουν την προσφορά τους, εφόσον τους ζητηθεί πριν την πάροδο του ανωτάτου ορίου παράταση της προσφοράς του, είτε όχι. Στην τελευταία περίπτωση η διαδικασία του διαγωνισμού συνεχίζεται με όσους παρέτειναν τις προσφορές τους.

Σε περίπτωση που λήξει ο χρόνος ισχύος των προσφορών και δεν ζητηθεί παράταση της προσφοράς, η αναθέτουσα αρχή δύναται με αιτιολογημένη απόφασή της, εφόσον η εκτέλεση της σύμβασης εξυπηρετεί το δημόσιο συμφέρον, να ζητήσει εκ των υστέρων από τους οικονομικούς φορείς που συμμετέχουν στη διαδικασία είτε να παρατείνουν την προσφορά τους είτε όχι.

2.4.6 Λόγοι απόρριψης προσφορών

Η αναθέτουσα αρχή με βάση τα αποτελέσματα του ελέγχου και της αξιολόγησης των προσφορών, απορρίπτει, σε κάθε περίπτωση, προσφορά:

- 1) η οποία αποκλίνει από απaráβατους όρους περί σύνταξης και υποβολής της προσφοράς ή δεν υποβάλλεται εμπρόθεσμα, με τον τρόπο και με το περιεχόμενο που ορίζεται πιο πάνω και συγκεκριμένα στις παραγράφους 2.4.1 (Γενικοί όροι υποβολής προσφορών), 2.4.2 (Χρόνος και τρόπος υποβολής προσφορών), 2.4.3 (Περιεχόμενα Φακέλου «Δικαιολογητικά Συμμετοχής - Τεχνική Προσφορά»), 2.4.4 (Περιεχόμενα Φακέλου «Οικονομική Προσφορά» / Τρόπος σύνταξης και υποβολής οικονομικών προσφορών), 2.4.5 (Χρόνος ισχύος των προσφορών), 3.1 (Αποσφράγιση και αξιολόγηση προσφορών), 3.2 (Πρόσκληση υποβολής δικαιολογητικών προσωρινού αναδόχου - Δικαιολογητικά προσωρινού αναδόχου) της παρούσας,
- 2) η οποία περιέχει ατέλειες, ελλείψεις, ασάφειες ή σφάλματα, εφόσον αυτά δεν επιδέχονται συμπλήρωση ή διόρθωση ή εφόσον επιδέχονται συμπλήρωση ή διόρθωση, δεν έχουν αποκατασταθεί κατά την αποσαφήνιση και την συμπλήρωσή της σύμφωνα με την παράγραφο 3.1.2. της παρούσας διακήρυξης,
- 3) για την οποία ο προσφέρων δεν έχει παράσχει τις απαιτούμενες εξηγήσεις, εντός της προκαθορισμένης προθεσμίας ή η εξήγηση δεν είναι αποδεκτή από την αναθέτουσα αρχή σύμφωνα με την παράγραφο 3.1.2.1 της παρούσας και το άρθρο 102 του ν. 4412/2016,
- 4) η οποία είναι εναλλακτική προσφορά
- 5) η οποία είναι υπό αίρεση,
- 6) η οποία θέτει όρο αναπροσαρμογής,



- 7) η οποία παρουσιάζει ελλείψεις ως προς τα δικαιολογητικά που ζητούνται από τα έγγραφα της παρούσης διακήρυξης εφόσον αυτές δεν θεραπευτούν από τον προσφέροντα με την υποβολή ή τη συμπλήρωσή τους, εντός της προκαθορισμένης προθεσμίας, σύμφωνα με τα άρθρα 102 και 103 του ν.4412/2016,.
- 8) Η οποία υποβάλλεται από έναν προσφέροντα που έχει υποβάλει δύο ή περισσότερες προσφορές. Ο περιορισμός αυτός ισχύει, υπό τους όρους της περίπτωσης γ' της παραγράφου 4 του άρθρου 73 του ν.4412/2016 και στην περίπτωση ενώσεων οικονομικών φορέων με κοινά μέλη, καθώς και στην περίπτωση οικονομικών φορέων που συμμετέχουν είτε αυτοτελώς είτε ως μέλη ενώσεων.
- 9) για την οποία ο προσφέρων δεν παράσχει, εντός αποκλειστικής προθεσμίας είκοσι (20) ημερών από την κοινοποίηση σε αυτόν σχετικής πρόσκλησης της αναθέτουσας αρχής, εξηγήσεις αναφορικά με την τιμή ή το κόστος που προτείνει σε αυτήν, στην περίπτωση που η προσφορά του φαίνεται ασυνήθιστα χαμηλή σε σχέση με τις υπηρεσίες, σύμφωνα με την παρ. 1 του άρθρου 88 του ν.4412/2016
- 10) εφόσον διαπιστωθεί ότι είναι ασυνήθιστα χαμηλή διότι δε συμμορφώνεται με τις ισχύουσες υποχρεώσεις της παρ. 2 του άρθρου 18 του ν.4412/2016
- 11) η οποία παρουσιάζει αποκλίσεις ως προς τους όρους και τις τεχνικές προδιαγραφές της σύμβασης
- 12) εάν από τα δικαιολογητικά του άρθρου 103 του ν. 4412/2016, που προσκομίζονται από τον προσωρινό ανάδοχο, δεν αποδεικνύεται η μη συνδρομή των λόγων αποκλεισμού της παραγράφου 2.2.3 της παρούσας ή η πλήρωση μιας ή περισσότερων από τις απαιτήσεις των κριτηρίων ποιοτικής επιλογής, σύμφωνα με τις παραγράφους 2.2.4. περί κριτηρίων επιλογής,
- 13) εάν κατά τον έλεγχο των ως άνω δικαιολογητικών του άρθρου 103 του ν.4412/2016, διαπιστωθεί ότι τα στοιχεία που δηλώθηκαν, σύμφωνα με το άρθρο 79 του ν. 4412/2016, είναι εκ προθέσεως απατηλά, ή ότι έχουν υποβληθεί πλαστά αποδεικτικά στοιχεία.

3. ΔΙΕΝΕΡΓΕΙΑ ΔΙΑΔΙΚΑΣΙΑΣ - ΑΞΙΟΛΟΓΗΣΗ ΠΡΟΣΦΟΡΩΝ

3.1 Αποσφράγιση και αξιολόγηση προσφορών

3.1.1 Ηλεκτρονική αποσφράγιση προσφορών

Το πιστοποιημένο στο Ε.Σ.Η.ΔΗ.Σ., για την αποσφράγιση των προσφορών αρμόδιο όργανο της Αναθέτουσας Αρχής (Επιτροπή Διαγωνισμού), προβαίνει στην έναρξη της

22PROC010570773 2022-05-18



διαδικασίας ηλεκτρονικής αποσφράγισης των φακέλων των προσφορών, κατά το άρθρο 100 του ν. 4412/2016, ακολουθώντας τα εξής στάδια:

- Ηλεκτρονική Αποσφράγιση του (υπό)φακέλου «Δικαιολογητικά Συμμετοχής-Τεχνική Προσφορά» μία (1) ημέρα μετά την καταληκτική ημερομηνία προσφορών, ήτοι **την 14/06/2022 και ώρα 10:00 π.μ.**
- Ηλεκτρονική Αποσφράγιση του (υπό)φακέλου «Οικονομική Προσφορά», κατά την ημερομηνία και ώρα που θα ορίσει η αναθέτουσα αρχή.

Η αναθέτουσα αρχή, τηρώντας τις αρχές της ίσης μεταχείρισης και της διαφάνειας, ζητά από τους προσφέροντες οικονομικούς φορείς, όταν οι πληροφορίες ή η τεκμηρίωση που πρέπει να υποβάλλονται είναι ή εμφανίζονται ελλιπείς ή λανθασμένες, συμπεριλαμβανομένων εκείνων στο ΕΕΕΣ, ή όταν λείπουν συγκεκριμένα έγγραφα, να υποβάλλουν, να συμπληρώνουν, να αποσαφηνίζουν ή να ολοκληρώνουν τις σχετικές πληροφορίες ή τεκμηρίωση, εντός προθεσμίας όχι μικρότερης των δέκα (10) ημερών και όχι μεγαλύτερης των είκοσι (20) ημερών από την ημερομηνία κοινοποίησης σε αυτούς της σχετικής πρόσκλησης. Η συμπλήρωση ή η αποσαφήνιση ζητείται και γίνεται αποδεκτή υπό την προϋπόθεση ότι δεν τροποποιείται η προσφορά του οικονομικού φορέα και ότι αφορά σε στοιχεία ή δεδομένα, των οποίων είναι αντικειμενικά εξακριβώσιμος ο προγενέστερος χαρακτήρας σε σχέση με το πέρας της καταληκτικής προθεσμίας παραλαβής προσφορών. Τα ανωτέρω ισχύουν κατ' αναλογίαν και για τυχόν ελλείπουσες δηλώσεις, υπό την προϋπόθεση ότι βεβαιώνουν γεγονότα αντικειμενικώς εξακριβώσιμα⁶.

Σε κάθε στάδιο τα στοιχεία των προσφορών που αποσφραγίζονται είναι καταρχήν προσβάσιμα μόνο στα μέλη της Επιτροπής Διαγωνισμού και την Αναθέτουσα Αρχή⁷.

3.1.2 Αξιολόγηση προσφορών

α) Η Επιτροπή Διαγωνισμού εξετάζει αρχικά την προσκόμιση της εγγύησης συμμετοχής, σύμφωνα με την παρ. 1 του άρθρου 72. Σε περίπτωση παράλειψης προσκόμισης, είτε της εγγύησης συμμετοχής ηλεκτρονικής έκδοσης, μέχρι την καταληκτική ημερομηνία υποβολής προσφορών, είτε του πρωτοτύπου της έντυπης εγγύησης συμμετοχής, μέχρι

⁶ Άρθρο 102 του ν. 4412/2016. Πρβλ και έκθεση συνεπειών ρυθμίσεων επί του ως άνω άρθρου 42 ν. 4781/2021

⁷ Άρθρο 16 παρ. 1 και 2 Κ.Υ.Α. ΕΣΗΔΗΣ Προμήθειες και Υπηρεσίες



την ημερομηνία και ώρα αποσφράγισης, η Επιτροπή Διαγωνισμού συντάσσει πρακτικό στο οποίο εισηγείται την απόρριψη της προσφοράς ως απαράδεκτης.

Στη συνέχεια εκδίδεται από την αναθέτουσα αρχή απόφαση, με την οποία επικυρώνεται το ανωτέρω πρακτικό. Η απόφαση απόρριψης της προσφοράς του παρόντος εδαφίου εκδίδεται πριν από την έκδοση οποιασδήποτε άλλης απόφασης σχετικά με την αξιολόγηση των προσφορών της οικείας διαδικασίας ανάθεσης σύμβασης και κοινοποιείται σε όλους τους προσφέροντες με επιμέλεια αυτής μέσω της λειτουργικότητας της «Επικοινωνίας» του ηλεκτρονικού διαγωνισμού στο ΕΣΗΔΗΣ.

Κατά της εν λόγω απόφασης χωρεί προδικαστική προσφυγή, σύμφωνα με τα οριζόμενα στην παράγραφο 3.4 της παρούσας.

Η αναθέτουσα αρχή επικοινωνεί παράλληλα με τους φορείς που φέρονται να έχουν εκδώσει τις εγγυητικές επιστολές, προκειμένου να διαπιστώσει την εγκυρότητά τους.

β) Στη συνέχεια η Επιτροπή Διαγωνισμού προβαίνει αρχικά στον έλεγχο των δικαιολογητικών συμμετοχής και εν συνεχεία στην αξιολόγηση και βαθμολόγηση των τεχνικών προσφορών των προσφερόντων, των οποίων τα δικαιολογητικά συμμετοχής έκρινε πλήρη. Η αξιολόγηση και βαθμολόγηση γίνονται σύμφωνα με τα σχετικώς προβλεπόμενα στον ν.4412/2016 και τους όρους της παρούσας. Η διαδικασία αξιολόγησης ολοκληρώνεται με την καταχώριση σε πρακτικό των προσφερόντων, των αποτελεσμάτων του ελέγχου και της αξιολόγησης των δικαιολογητικών συμμετοχής, των αποτελεσμάτων της αξιολόγησης των τεχνικών προσφορών, της βαθμολόγησης των αποδεκτών τεχνικών προσφορών με βάση τα κριτήρια αξιολόγησης των παραγράφων 2.3.1 και 2.3.2 της παρούσας.

Τα αποτελέσματα των εν λόγω σταδίων («Δικαιολογητικά Συμμετοχής» & «Τεχνική Προσφορά») επικυρώνονται με απόφαση του αποφαινόμενου οργάνου της αναθέτουσας αρχής, η οποία κοινοποιείται στους προσφέροντες, εκτός από όσους αποκλείστηκαν οριστικά δυνάμει της παρ. 1 του άρθρου 72 του ν. 4412/2016, μέσω της λειτουργικότητας της «Επικοινωνίας» του ΕΣΗΔΗΣ. Μετά από την έκδοση και κοινοποίηση της ανωτέρω απόφασης, οι προσφέροντες λαμβάνουν γνώση των λοιπών συμμετεχόντων στη διαδικασία και των στοιχείων που υποβλήθηκαν από αυτούς.

Κατά της εν λόγω απόφασης χωρεί προδικαστική προσφυγή, σύμφωνα με τα οριζόμενα στην παράγραφο 3.4 της παρούσας.

γ) Μετά την ολοκλήρωση της αξιολόγησης, σύμφωνα με τα ανωτέρω, αποσφραγίζονται, κατά την ορισθείσα ημερομηνία και ώρα οι φάκελοι των οικονομικών προσφορών εκείνων των προσφερόντων που δεν έχουν απορριφθεί σύμφωνα με τα ανωτέρω.



δ) Η Επιτροπή Διαγωνισμού προβαίνει στην αξιολόγηση των οικονομικών προσφορών που αποσφραγίστηκαν και συντάσσει πρακτικό στο οποίο καταχωρούνται οι προσφορές κατά σειρά κατάταξης, με βάση τη συνολική βαθμολογία τους, καθώς και η αιτιολογημένη εισήγησή της για την αποδοχή ή απόρριψή τους και την ανάδειξη του προσωρινού αναδόχου.

Εάν οι προσφορές φαίνονται ασυνήθιστα χαμηλές σε σχέση με το αντικείμενο της σύμβασης, η αναθέτουσα αρχή απαιτεί από τους οικονομικούς φορείς, μέσω της λειτουργικότητας της «Επικοινωνίας» του ηλεκτρονικού διαγωνισμού στο ΕΣΗΔΗΣ, να εξηγήσουν την τιμή ή το κόστος που προτείνουν στην προσφορά τους, εντός αποκλειστικής προθεσμίας, κατά ανώτατο όριο είκοσι (20) ημερών από την κοινοποίηση της σχετικής πρόσκλησης. Στην περίπτωση αυτή εφαρμόζονται τα άρθρα 88 και 89 ν. 4412/2016. Εάν τα παρεχόμενα στοιχεία δεν εξηγούν κατά τρόπο ικανοποιητικό το χαμηλό επίπεδο της τιμής ή του κόστους που προτείνεται, η προσφορά απορρίπτεται ως μη κανονική.

Στην περίπτωση ισοδύναμων προφορών, δηλαδή προσφορών με την ίδια συνολική τελική βαθμολογία μεταξύ δύο ή περισσότερων προσφερόντων, η ανάθεση γίνεται στην προσφορά με τη μεγαλύτερη βαθμολογία τεχνικής προσφοράς.

Αν οι ισοδύναμες προσφορές έχουν την ίδια βαθμολογία τεχνικής προσφοράς η αναθέτουσα αρχή επιλέγει τον ανάδοχο με κλήρωση μεταξύ των οικονομικών φορέων που υπέβαλαν τις ισοδύναμες προσφορές. Η κλήρωση γίνεται ενώπιον της Επιτροπής του Διαγωνισμού και παρουσία αυτών των οικονομικών φορέων. Τα αποτελέσματα της κλήρωσης ενσωματώνονται στην κατωτέρω απόφαση.

Στη συνέχεια, εφόσον το αποφαινόμενο όργανο της αναθέτουσας αρχής εγκρίνει το ανωτέρω πρακτικό κατάταξης των προσφορών, εκδίδεται απόφαση για τα αποτελέσματα του εν λόγω σταδίου και η αναθέτουσα αρχή προσκαλεί εγγράφως, μέσω της λειτουργικότητας της «Επικοινωνίας» του ηλεκτρονικού διαγωνισμού στο ΕΣΗΔΗΣ, τον πρώτο σε κατάταξη προσφέροντα, στον οποίον πρόκειται να γίνει η κατακύρωση («προσωρινός ανάδοχος»), να υποβάλει τα δικαιολογητικά κατακύρωσης, σύμφωνα με όσα ορίζονται στο άρθρο 103 και την παρ. 3.2 της παρούσας, περί πρόσκλησης για υποβολή δικαιολογητικών. Η απόφαση έγκρισης του πρακτικού κατάταξης προσφορών δεν κοινοποιείται στους προσφέροντες και ενσωματώνεται στην απόφαση κατακύρωσης.

Σε κάθε περίπτωση, όταν εξ αρχής έχει υποβληθεί μία προσφορά, τα αποτελέσματα όλων των σταδίων της διαδικασίας ανάθεσης, ήτοι Δικαιολογητικών Συμμετοχής, Τεχνικής Προσφοράς και Οικονομικής Προσφοράς, επικυρώνονται με την απόφαση κατακύρωσης του άρθρου 105 του ν. 4412/2016, σύμφωνα με την παράγραφο 3.3 της παρούσας, που



εκδίδεται μετά το πέρας και του τελευταίου σταδίου της διαδικασίας. Κατά της ανωτέρω απόφασης χωρεί προδικαστική προσφυγή ενώπιον της ΑΕΠΠ σύμφωνα με όσα προβλέπονται στην παράγραφο 3.4 της παρούσας

3.2 Πρόσκληση υποβολής δικαιολογητικών προσωρινού αναδόχου - Δικαιολογητικά προσωρινού αναδόχου

Μετά την αξιολόγηση των προσφορών, η αναθέτουσα αρχή αποστέλλει σχετική ηλεκτρονική πρόσκληση μέσω του συστήματος στον προσφέροντα, στον οποίο πρόκειται να γίνει η κατακύρωση («προσωρινό ανάδοχο»), και τον καλεί να υποβάλει εντός προθεσμίας δέκα (10) ημερών από την κοινοποίηση της σχετικής έγγραφης ειδοποίησης σε αυτόν, τα αποδεικτικά έγγραφα νομιμοποίησης και τα πρωτότυπα ή αντίγραφα που εκδίδονται, σύμφωνα με τις διατάξεις του άρθρου 1 του ν. 4250/2014 (Α' 74) όλων των δικαιολογητικών που περιγράφονται στην παράγραφο 2.2.9.2. της παρούσας διακήρυξης, ως αποδεικτικά στοιχεία για τη μη συνδρομή των λόγων αποκλεισμού της παραγράφου 2.2.3 της διακήρυξης, καθώς και για την πλήρωση των κριτηρίων ποιοτικής επιλογής των παραγράφων 2.2.4 - 2.2.8 αυτής.

Τα εν λόγω δικαιολογητικά, υποβάλλονται από τον προσφέροντα («προσωρινό ανάδοχο»), ηλεκτρονικά μέσω του συστήματος, σε μορφή αρχείων pdf. σύμφωνα με τα ειδικώς οριζόμενα στην παράγραφο 2.4.2.5 της παρούσας.

Εντός της προθεσμίας υποβολής των δικαιολογητικών κατακύρωσης και το αργότερο έως την τρίτη εργάσιμη ημέρα από την καταληκτική ημερομηνία ηλεκτρονικής υποβολής των δικαιολογητικών κατακύρωσης, προσκομίζονται με ευθύνη του οικονομικού φορέα, στην αναθέτουσα αρχή, σε έντυπη μορφή και σε κλειστό φάκελο, στον οποίο αναγράφεται ο αποστολέας, τα στοιχεία του Διαγωνισμού και ως παραλήπτης η Επιτροπή Διαγωνισμού, τα στοιχεία και δικαιολογητικά, τα οποία απαιτείται να προσκομισθούν σε έντυπη μορφή (ως πρωτότυπα ή ακριβή αντίγραφα), σύμφωνα με τα προβλεπόμενα στις διατάξεις της ως άνω παραγράφου 2.4.2.5

Αν δεν προσκομισθούν τα παραπάνω δικαιολογητικά ή υπάρχουν ελλείψεις σε αυτά που υποβλήθηκαν, η αναθέτουσα αρχή καλεί τον προσωρινό ανάδοχο να προσκομίσει τα ελλείποντα δικαιολογητικά ή να συμπληρώσει τα ήδη υποβληθέντα, ή να παράσχει διευκρινήσεις με την έννοια του άρθρου 102, εντός δέκα (10) ημερών από την κοινοποίηση της σχετικής πρόσκλησης σε αυτόν. Αν ο προσωρινός ανάδοχος υποβάλλει αίτημα προς την αναθέτουσα αρχή για παράταση της ως άνω προθεσμίας, συνοδευόμενο από αποδεικτικά έγγραφα με τα οποία αποδεικνύεται ότι έχει αιτηθεί τη χορήγηση των δικαιολογητικών, η αναθέτουσα αρχή παρατείνει την προθεσμία υποβολής των δικαιολογητικών για όσο χρόνο απαιτηθεί για τη χορήγηση των δικαιολογητικών από τις



αρμόδιες δημόσιες αρχές. Ο προσωρινός ανάδοχος μπορεί να αξιοποιεί τη δυνατότητα αυτή τόσο εντός της αρχικής προθεσμίας για την υποβολή δικαιολογητικών όσο και εντός της προθεσμίας για την προσκόμιση ελλειπόντων ή τη συμπλήρωση ήδη υποβληθέντων δικαιολογητικών, κατά την έννοια του άρθρου 102 του ν. 4412/2016, ως ανωτέρω προβλέπεται.

Το παρόν εφαρμόζεται και στις περιπτώσεις που η αναθέτουσα αρχή ζητήσει την προσκόμιση των δικαιολογητικών κατά τη διαδικασία αξιολόγησης των προσφορών ή αιτήσεων συμμετοχής και πριν το στάδιο κατακύρωσης, κατ' εφαρμογή της διάταξης του άρθρου 79 παρ. 5 εδαφ. α' του ν. 4412/2016, τηρουμένων των αρχών της ίσης μεταχείρισης και της διαφάνειας.

Απορρίπτεται η προσφορά του προσωρινού αναδόχου, καταπίπτει υπέρ της αναθέτουσας αρχής η εγγύηση συμμετοχής του και η κατακύρωση γίνεται στον προσφέροντα που υπέβαλε την αμέσως επόμενη πλέον συμφέρουσα από οικονομική άποψη προσφορά, χωρίς να λαμβάνεται υπόψη η προσφορά του προσφέροντος που απορρίφθηκε βάσει τη βέλτιστη σχέση ποιότητας-τιμής, τηρουμένης της ανωτέρω διαδικασίας, εάν:

- α) κατά τον έλεγχο των παραπάνω δικαιολογητικών διαπιστωθεί ότι τα στοιχεία που δηλώθηκαν με το Ευρωπαϊκό Ενιαίο Έγγραφο Σύμβασης είναι εκ προθέσεως απατηλά ή ότι έχουν υποβληθεί πλαστά στοιχεία ή
- β) δεν υποβληθούν στο προκαθορισμένο χρονικό διάστημα τα απαιτούμενα πρωτότυπα ή αντίγραφα των παραπάνω δικαιολογητικών ή
- γ) από τα δικαιολογητικά που προσκομίσθηκαν νομίμως και εμπροθέσμως, δεν αποδεικνύονται οι όροι και οι προϋποθέσεις συμμετοχής σύμφωνα με τα άρθρα 2.2.3 (λόγοι αποκλεισμού) και 2.2.4 έως 2.2.8 (κριτήρια ποιοτικής επιλογής) της παρούσας.

Σε περίπτωση έγκαιρης και προσηκούσας ενημέρωσης της αναθέτουσας αρχής για μεταβολές στις προϋποθέσεις τις οποίες ο προσωρινός ανάδοχος είχε δηλώσει με το Ευρωπαϊκό Ενιαίο Έγγραφο Σύμβασης ότι πληροί, οι οποίες επήλθαν ή για τις οποίες έλαβε γνώση μετά την δήλωση και μέχρι την ημέρα της έγγραφης ειδοποίησης για την προσκόμιση των δικαιολογητικών προσωρινού αναδόχου (οψιγενείς μεταβολές), δεν καταπίπτει υπέρ της αναθέτουσας αρχής η εγγύηση συμμετοχής του.

Αν κανένας από τους προσφέροντες δεν υποβάλλει αληθή ή ακριβή δήλωση ή δεν προσκομίσει ένα ή περισσότερα από τα απαιτούμενα δικαιολογητικά ή δεν αποδείξει ότι πληροί τα κριτήρια ποιοτικής επιλογής σύμφωνα με τις παραγράφους 2.2.4 - 2.2.8 της παρούσας διακήρυξης, η διαδικασία ματαιώνεται.

Η διαδικασία ελέγχου των παραπάνω δικαιολογητικών ολοκληρώνεται με τη σύνταξη πρακτικού από την Επιτροπή του Διαγωνισμού, στο οποίο αναγράφεται η τυχόν



συμπλήρωση δικαιολογητικών κατά τα οριζόμενα ανωτέρω και τη διαβίβαση του φακέλου στο αποφαινόμενο όργανο της αναθέτουσας αρχής για τη λήψη απόφασης είτε για την κατακύρωση της σύμβασης είτε για τη ματαίωση της διαδικασίας.

Τα αποτελέσματα του ελέγχου των παραπάνω δικαιολογητικών και της εισήγησης της Επιτροπής επικυρώνονται με την απόφαση κατακύρωσης.

Όσοι δεν έχουν αποκλειστεί οριστικά λαμβάνουν γνώση των παραπάνω δικαιολογητικών που κατατέθηκαν.

3.3 Κατακύρωση - σύναψη σύμβασης

Τα αποτελέσματα του ελέγχου των παραπάνω δικαιολογητικών κατακύρωσης και της εισήγησης της Επιτροπής Διαγωνισμού επικυρώνονται με την απόφαση κατακύρωσης, στην οποία ενσωματώνεται η απόφαση έγκρισης του πρακτικού κατάταξης των προσφερόντων και ανάδειξης προσωρινού αναδόχου, σε συνέχεια της αξιολόγησης των οικονομικών προσφορών τους.

Η αναθέτουσα αρχή κοινοποιεί μέσω της λειτουργικότητας της «Επικοινωνίας», σε όλους τους οικονομικούς φορείς που έλαβαν μέρος στη διαδικασία ανάθεσης, εκτός από όσους αποκλείστηκαν οριστικά, ιδίως δυνάμει της παρ. 1 του άρθρου 72 του ν. 4412/2016, την απόφαση κατακύρωσης, στην οποία αναφέρονται υποχρεωτικά οι προθεσμίες για την αναστολή της σύναψης σύμβασης, σύμφωνα με τα άρθρα 360 έως 372 του ν. 4412/2016, μαζί με αντίγραφο των πρακτικών κατάταξης των προσφερόντων και ανάδειξης προσωρινού αναδόχου, και, επιπλέον, αναρτά τα δικαιολογητικά του προσωρινού αναδόχου στα «Συνημμένα Ηλεκτρονικού Διαγωνισμού».

Μετά την έκδοση και κοινοποίηση της απόφασης κατακύρωσης οι προσφέροντες λαμβάνουν γνώση των οικονομικών προσφορών που αποσφραγίστηκαν, της κατάταξης των προσφορών και των υποβληθέντων δικαιολογητικών κατακύρωσης, με ενέργειες της αναθέτουσας αρχής. Κατά της απόφασης κατακύρωσης χωρεί προδικαστική προσφυγή ενώπιον της ΕΑΔΥΣΗ, σύμφωνα με την παράγραφο 3.4 της παρούσας. Δεν επιτρέπεται η άσκηση άλλης διοικητικής προσφυγής κατά της ανωτέρω απόφασης.

Η απόφαση κατακύρωση καθίσταται οριστική εφόσον συντρέξουν σωρευτικά τα εξής:

α) η απόφαση κατακύρωσης έχει κοινοποιηθεί σε όλους τους οικονομικούς φορείς που δεν έχουν αποκλειστεί οριστικά.

β) παρέλθει άπρακτη η προθεσμία άσκησης προδικαστικής προσφυγής ή σε περίπτωση άσκησης, παρέλθει άπρακτη η προθεσμία άσκησης αίτησης αναστολής κατά της απόφασης της ΕΑΔΥΣΗ και σε περίπτωση άσκησης αίτησης αναστολής κατά της απόφασης της ΕΑΔΥΣΗ, εκδοθεί απόφαση επί της αίτησης, με την επιφύλαξη της



χορήγησης προσωρινής διαταγής, σύμφωνα με τα οριζόμενα στο τελευταίο εδάφιο της παραγράφου 4 του άρθρου 372 του ν. 4412/2016,

γ) έχει ολοκληρωθεί επιτυχώς ο προσυμβατικός έλεγχος από το Ελεγκτικό Συνέδριο, σύμφωνα με τα άρθρα 324 έως 327 του ν. 4700/2020 (Α' 127), εφόσον απαιτείται.

δ) έχει ολοκληρωθεί επιτυχώς ο προσυμβατικός έλεγχος από την οικεία διαχειριστική αρχή και

ε) ο προσωρινός ανάδοχος έχει υποβάλλει έπειτα από σχετική πρόσκληση, υπεύθυνη δήλωση, που υπογράφεται κατά τα οριζόμενα στο άρθρο 79^Α του ν. 4412/2016, στην οποία δηλώνεται ότι, δεν έχουν επέλθει στο πρόσωπό του οψιγενείς μεταβολές κατά την έννοια του άρθρου 104 του ν.4412/16 και μόνον στην περίπτωση του προσυμβατικού ελέγχου ή της άσκησης προδικαστικής προσφυγής κατά της απόφασης κατακύρωσης. Η υπεύθυνη δήλωση ελέγχεται από την αναθέτουσα αρχή και μνημονεύεται στο συμφωνητικό. Εφόσον δηλωθούν οψιγενείς μεταβολές, η δήλωση ελέγχεται από την Επιτροπή Διαγωνισμού, η οποία εισηγείται προς το αρμόδιο αποφαινόμενο όργανο.

Μετά την οριστικοποίηση της απόφασης κατακύρωσης, η αναθέτουσα αρχή προσκαλεί τον ανάδοχο να προσέλθει για υπογραφή του συμφωνητικού, θέτοντάς του προθεσμία δεκαπέντε (15) ημερών από την κοινοποίηση της σχετικής έγγραφης ειδικής πρόσκλησης. Η σύμβαση θεωρείται συναφθείσα με την κοινοποίηση της ως άνω πρόσκλησης στον ανάδοχο. Το συμφωνητικό έχει αποδεικτικό χαρακτήρα.

Στην περίπτωση που ο ανάδοχος δεν προσέλθει να υπογράψει το ως άνω συμφωνητικό μέσα στην τεθείσα προθεσμία, με την επιφύλαξη αντικειμενικών λόγων ανωτέρας βίας, κηρύσσεται έκπτωτος, καταπίπτει υπέρ της αναθέτουσας αρχής η εγγυητική επιστολή συμμετοχής του και ακολουθείται η διαδικασία της παραγράφου 3.2 της παρούσας για τον προσφέροντα που υπέβαλε την αμέσως επόμενη πλέον συμφέρουσα από οικονομική άποψη προσφορά βάσει της βέλτιστης σχέση ποιότητας - τιμής. Αν κανένας από τους προσφέροντες δεν προσέλθει για την υπογραφή του συμφωνητικού, η διαδικασία ανάθεσης ματαιώνεται, σύμφωνα με την περ. β' της παρ. 1 του άρθρου 106 του ν. 4412/2016 και την παράγραφο 3.5 της παρούσας. Η αναθέτουσα αρχή μπορεί, στην περίπτωση αυτήν, να αναζητήσει αποζημίωση, πέρα από την καταπίπτουσα εγγυητική επιστολή, ιδίως δυνάμει των άρθρων 197 και 198 ΑΚ.

Εάν η αναθέτουσα αρχή δεν απευθύνει την πρόσκληση στον ανάδοχο εντός χρονικού διαστήματος εξήντα (60) ημερών από την οριστικοποίηση της απόφασης κατακύρωσης, με την επιφύλαξη της ύπαρξης επιτακτικού λόγου δημόσιου συμφέροντος ή αντικειμενικών λόγων ανωτέρας βίας, ο ανάδοχος δικαιούται να απέχει από την



υπογραφή του συμφωνητικού, χωρίς να εκπέσει η εγγύηση συμμετοχής του, καθώς και να αναζητήσει αποζημίωση ιδίως δυνάμει των άρθρων 197 και 198 ΑΚ..

3.4 Προδικαστικές Προσφυγές - Προσωρινή και Οριστική Δικαστική Προστασία

Α. Κάθε ενδιαφερόμενος, ο οποίος έχει ή είχε συμφέρον να του ανατεθεί η συγκεκριμένη δημόσια σύμβαση και έχει υποστεί ή ενδέχεται να υποστεί ζημία από εκτελεστή πράξη ή παράλειψη της αναθέτουσας αρχής κατά παράβαση της ευρωπαϊκής ενωσιακής ή εσωτερικής νομοθεσίας στον τομέα των δημοσίων συμβάσεων, έχει δικαίωμα να προσφύγει στην ανεξάρτητη Αρχή Εξέτασης Προδικαστικών Προσφυγών (ΑΕΠΠ), σύμφωνα με τα ειδικότερα οριζόμενα στα άρθρα 345 επ. ν. 4412/2016 και 1 επ. π.δ. 39/2017, στρεφόμενος με προδικαστική προσφυγή, κατά πράξης ή παράλειψης της αναθέτουσας αρχής, προσδιορίζοντας ειδικώς τις νομικές και πραγματικές αιτιάσεις που δικαιολογούν το αίτημά του⁸.

Σε περίπτωση προσφυγής κατά πράξης της αναθέτουσας αρχής, η προθεσμία για την άσκηση της προδικαστικής προσφυγής είναι:

(α) δέκα (10) ημέρες από την κοινοποίηση της προσβαλλόμενης πράξης στον ενδιαφερόμενο οικονομικό φορέα αν η πράξη κοινοποιήθηκε με ηλεκτρονικά μέσα ή τηλεομοιοτυπία ή

(β) δεκαπέντε (15) ημέρες από την κοινοποίηση της προσβαλλόμενης πράξης σε αυτόν αν χρησιμοποιήθηκαν άλλα μέσα επικοινωνίας, άλλως

(γ) δέκα (10) ημέρες από την πλήρη, πραγματική ή τεκμαιρόμενη, γνώση της πράξης που βλάπτει τα συμφέροντα του ενδιαφερόμενου οικονομικού φορέα. Ειδικά για την άσκηση προσφυγής κατά προκήρυξης, η πλήρης γνώση αυτής τεκμαίρεται μετά την πάροδο δεκαπέντε (15) ημερών από τη δημοσίευση στο ΚΗΜΔΗΣ.

Σε περίπτωση παράλειψης που αποδίδεται στην αναθέτουσα αρχή, η προθεσμία για την άσκηση της προδικαστικής προσφυγής είναι δεκαπέντε (15) ημέρες από την επομένη της συντέλεσης της προσβαλλόμενης παράλειψης⁹.

Οι προθεσμίες ως προς την υποβολή των προδικαστικών προσφυγών και των παρεμβάσεων αρχίζουν την επομένη της ημέρας της προαναφερθείσας κατά περίπτωση

⁸ Άρθρο 360 παρ. 1 ν. 4412/2016 και 3 παρ. 1 π.δ. 39/2017.

⁹ Άρθρο 361 του ν. 4412/2016 και 4 π.δ. 39/2017



κοινοποίησης ή γνώσης και λήγουν όταν περάσει ολόκληρη η τελευταία ημέρα και ώρα 23:59:59 και, αν αυτή είναι εξαιρετικά ή Σάββατο, όταν περάσει ολόκληρη η επομένη εργάσιμη ημέρα και ώρα 23:59:59¹⁰.

Η προδικαστική προσφυγή συντάσσεται υποχρεωτικά με τη χρήση του τυποποιημένου εντύπου του Παραρτήματος Ι του π.δ/τος 39/2017 και κατατίθεται ηλεκτρονικά μέσω της λειτουργικότητας «Επικοινωνία» στην ηλεκτρονική περιοχή του συγκεκριμένου διαγωνισμού, επιλέγοντας την ένδειξη «Προδικαστική Προσφυγή» σύμφωνα με το άρθρο 18 της Κ.Υ.Α. Προμήθειες και Υπηρεσίες.

Για το παραδεκτό της άσκησης της προδικαστικής προσφυγής κατατίθεται παράβολο από τον προσφεύγοντα υπέρ του Ελληνικού Δημοσίου, σύμφωνα με όσα ορίζονται στο άρθρο 363 Ν. 4412/2016. Η επιστροφή του παραβόλου στον προσφεύγοντα γίνεται: α) σε περίπτωση ολικής ή μερικής αποδοχής της προσφυγής του, β) όταν η αναθέτουσα αρχή ανακαλεί την προσβαλλόμενη πράξη ή προβαίνει στην οφειλόμενη ενέργεια πριν από την έκδοση της απόφασης της ΕΑΔΥΣΗ επί της προσφυγής, γ) σε περίπτωση παραίτησης του προσφεύγοντα από την προσφυγή του έως και δέκα (10) ημέρες από την κατάθεση της προσφυγής.

Η προθεσμία για την άσκηση της προδικαστικής προσφυγής και η άσκησή της κωλύουν τη σύναψη της σύμβασης επί ποινή ακυρότητας, η οποία διαπιστώνεται με απόφαση της ΕΑΔΥΣΗ μετά από άσκηση προδικαστικής προσφυγής, σύμφωνα με το άρθρο 368 του ν. 4412/2016 και 20 π.δ. 39/2017. Όμως, μόνη η άσκηση της προδικαστικής προσφυγής δεν κωλύει την πρόοδο της διαγωνιστικής διαδικασίας, υπό την επιφύλαξη χορήγησης από το Κλιμάκιο προσωρινής προστασίας σύμφωνα με το άρθρο 366 παρ. 1-2 ν. 4412/2016 και 15 παρ. 1-4 π.δ. 39/2017.

Η προηγούμενη παράγραφος δεν εφαρμόζεται στην περίπτωση που, κατά τη διαδικασία σύναψης της παρούσας σύμβασης, υποβληθεί μόνο μία (1) προσφορά.

Μετά την, κατά τα ως άνω, ηλεκτρονική κατάθεση της προδικαστικής προσφυγής η αναθέτουσα αρχή, μέσω της λειτουργίας «Επικοινωνία» :

α) Κοινοποιεί την προσφυγή το αργότερο έως την επομένη εργάσιμη ημέρα από την κατάθεσή της σε κάθε ενδιαφερόμενο τρίτο, ο οποίος μπορεί να θίγεται από την αποδοχή της προσφυγής, προκειμένου να ασκήσει το, προβλεπόμενο από τα άρθρα 362 παρ. 3 και 7 π.δ. 39/2017, δικαίωμα παρέμβασής του στη διαδικασία εξέτασης της προσφυγής, για

¹⁰ Παρ. 2 του άρθρου 9 και άρθρο 18 της Κ.Υ.Α. ΕΣΗΔΗΣ Προμήθειες και Υπηρεσίες



τη διατήρηση της ισχύος της προσβαλλόμενης πράξης, προσκομίζοντας όλα τα κρίσιμα έγγραφα που έχει στη διάθεσή του.

β) Διαβιβάζει στην ΕΑΔΥΣΗ, το αργότερο εντός δεκαπέντε (15) ημερών από την ημέρα κατάθεσης, τον πλήρη φάκελο της υπόθεσης, τα αποδεικτικά κοινοποίησης στους ενδιαφερόμενους τρίτους αλλά και την Έκθεση Απόψεων της επί της προσφυγής. Στην Έκθεση Απόψεων η αναθέτουσα αρχή μπορεί να παραθέσει αρχική ή συμπληρωματική αιτιολογία για την υποστήριξη της προσβαλλόμενης με την προδικαστική προσφυγή πράξης.

γ) Κοινοποιεί σε όλα τα μέρη την Έκθεση Απόψεων, τις Παρεμβάσεις και τα σχετικά έγγραφα που τυχόν τη συνοδεύουν, μέσω του ηλεκτρονικού τόπου του διαγωνισμού το αργότερο έως την επομένη εργάσιμη ημέρα από την κατάθεσή τους.

δ) Συμπληρωματικά υπομνήματα κατατίθενται από οποιοδήποτε από τα μέρη μέσω της πλατφόρμας του ΕΣΗΔΗΣ το αργότερο εντός πέντε (5) ημερών από την κοινοποίηση των απόψεων της αναθέτουσας αρχής.

Η άσκηση της προδικαστικής προσφυγής αποτελεί προϋπόθεση για την άσκηση των ένδικων βοηθημάτων της αίτησης αναστολής και της αίτησης ακύρωσης του άρθρου 372 ν. 4412/2016 κατά των εκτελεστών πράξεων ή παραλείψεων της αναθέτουσας αρχής.

Β. Όποιος έχει έννομο συμφέρον μπορεί να ζητήσει, με το ίδιο δικόγραφο εφαρμοζόμενων αναλογικά των διατάξεων του π.δ. 18/1989, την αναστολή εκτέλεσης της απόφασης της ΕΑΔΥΣΗ και την ακύρωσή της ενώπιον του αρμοδίου Διοικητικού Δικαστηρίου. Το αυτό ισχύει και σε περίπτωση σιωπηρής απόρριψης της προδικαστικής προσφυγής από την ΕΑΔΥΣΗ Δικαίωμα άσκησης του ως άνω ένδικου βοηθήματος έχει και η αναθέτουσα αρχή, αν η ΕΑΔΥΣΗ κάνει δεκτή την προδικαστική προσφυγή, αλλά και αυτός του οποίου έχει γίνει εν μέρει δεκτή η προδικαστική προσφυγή.

Με την απόφαση της ΕΑΔΥΣΗ λογίζονται ως συμπροσβαλλόμενες και όλες οι συναφείς προς την ανωτέρω απόφαση πράξεις ή παραλείψεις της αναθέτουσας αρχής, εφόσον έχουν εκδοθεί ή συντελεστεί αντιστοίχως έως τη συζήτηση της ως άνω αίτησης στο Δικαστήριο.

Η αίτηση αναστολής και ακύρωσης περιλαμβάνει μόνο αιτιάσεις που είχαν προταθεί με την προδικαστική προσφυγή ή αφορούν στη διαδικασία ενώπιον της ΕΑΔΥΣΗ. ή το περιεχόμενο των αποφάσεών της. Η αναθέτουσα αρχή, εφόσον ασκήσει την αίτηση της παρ. 1 του άρθρου 372 του ν. 4412/2016, μπορεί να προβάλει και οψιγενείς ισχυρισμούς αναφορικά με τους επιτακτικούς λόγους δημοσίου συμφέροντος, οι οποίοι καθιστούν αναγκαία την άμεση ανάθεση της σύμβασης.¹¹

¹¹ Πρβλ. άρθρο 372 παρ. 1 και 2 Ν. 4412/2016.



Η ως άνω αίτηση κατατίθεται στο ως αρμόδιο δικαστήριο μέσα σε προθεσμία δέκα (10) ημερών από κοινοποίηση ή την πλήρη γνώση της απόφασης ή από την παρέλευση της προθεσμίας για την έκδοση της απόφασης επί της προδικαστικής προσφυγής, ενώ η δικάσιμος για την εκδίκαση της αίτησης ακύρωσης δεν πρέπει να απέχει πέραν των εξήντα (60) ημερών από την κατάθεση του δικογράφου.¹²

Αντίγραφο της αίτησης με κλήση κοινοποιείται με τη φροντίδα του αιτούντος προς την ΕΑΔΥΣΗ, την αναθέτουσα αρχή, αν δεν έχει ασκήσει αυτή την αίτηση, και προς κάθε τρίτο ενδιαφερόμενο, την κλήτευση του οποίου διατάσσει με πράξη του ο Πρόεδρος ή ο προεδρεύων του αρμόδιου Δικαστηρίου ή Τμήματος έως την επόμενη ημέρα από την κατάθεση της αίτησης. Ο αιτών υποχρεούται επί ποινή απαραδέκτου του ενδίκου βοηθήματος να προβεί στις παραπάνω κοινοποιήσεις εντός αποκλειστικής προθεσμίας δύο (2) ημερών από την έκδοση και την παραλαβή της ως άνω πράξης του Δικαστηρίου. Εντός αποκλειστικής προθεσμίας δέκα (10) ημερών από την ως άνω κοινοποίηση της αίτησης κατατίθεται η παρέμβαση και διαβιβάζονται ο φάκελος και οι απόψεις των παθητικώς νομιμοποιούμενων. Εντός της ίδιας προθεσμίας κατατίθενται στο Δικαστήριο και τα στοιχεία που υποστηρίζουν τους ισχυρισμούς των διαδίκων.

Επιπρόσθετα, η παρέμβαση κοινοποιείται με επιμέλεια του παρεμβαίνοντος στα λοιπά μέρη της δίκης εντός δύο (2) ημερών από την κατάθεσή της, αλλιώς λογίζεται ως अपαράδεκτη. Το διατακτικό της δικαστικής απόφασης εκδίδεται εντός δεκαπέντε (15) ημερών από τη συζήτηση της αίτησης ή από την προθεσμία για την υποβολή υπομνημάτων.

Η προθεσμία για την άσκηση και η άσκηση της αίτησης ενώπιον του αρμοδίου δικαστηρίου κωλύουν τη σύναψη της σύμβασης μέχρι την έκδοση της οριστικής δικαστικής απόφασης, εκτός εάν με προσωρινή διαταγή ο αρμόδιος δικαστής αποφανθεί διαφορετικά. Επίσης, η προθεσμία για την άσκηση και η άσκησή της αίτησης κωλύουν την πρόοδο της διαδικασίας ανάθεσης για χρονικό διάστημα δεκαπέντε (15) ημερών από την άσκηση της αίτησης, εκτός εάν με την προσωρινή διαταγή ο αρμόδιος δικαστής αποφανθεί διαφορετικά.¹³ Για την άσκηση της αιτήσεως κατατίθεται παράβολο, σύμφωνα με τα ειδικότερα οριζόμενα στο άρθρο 372 παρ. 5 του Ν. 4412/2016.

Αν ο ενδιαφερόμενος δεν αιτήθηκε ή αιτήθηκε ανεπιτυχώς την αναστολή και η σύμβαση υπογράφηκε και η εκτέλεσή της ολοκληρώθηκε πριν από τη συζήτηση της αίτησης, εφαρμόζεται αναλόγως η παρ. 2 του άρθρου 32 του π.δ. 18/1989.

Αν το δικαστήριο ακυρώσει πράξη ή παράλειψη της αναθέτουσας αρχής μετά τη σύναψη της σύμβασης, το κύρος της τελευταίας δεν θίγεται, εκτός αν πριν από τη σύναψη αυτής είχε ανασταλεί η διαδικασία σύναψης της σύμβασης. Στην περίπτωση που η σύμβαση δεν είναι άκυρη, ο ενδιαφερόμενος δικαιούται να αξιώσει αποζημίωση, σύμφωνα με τα

¹² Πρβλ. άρθρο 372 παρ. 4 του ν. 4412/2016.

¹³ Πρβλ. άρθρο 372 παρ. 6 του ν. 4412/2016.



αναφερόμενα στο άρθρο 373 του ν. 4412/2016.

Με την επιφύλαξη των διατάξεων του ν. 4412/2016, για την εκδίκαση των διαφορών του άρθρου 372 εφαρμόζονται οι διατάξεις του π.δ. 18/1989.

3.5 Ματαίωση Διαδικασίας

Η αναθέτουσα αρχή ματαιώνει ή δύναται να ματαιώσει εν όλω ή εν μέρει αιτιολογημένα τη διαδικασία ανάθεσης, για τους λόγους και υπό τους όρους του άρθρου 106 του ν. 4412/2016, μετά από γνώμη της αρμόδιας Επιτροπής του Διαγωνισμού. Επίσης, αν διαπιστωθούν σφάλματα ή παραλείψεις σε οποιοδήποτε στάδιο της διαδικασίας ανάθεσης, μπορεί, μετά από γνώμη του αρμόδιου οργάνου, να ακυρώσει μερικώς τη διαδικασία ή να αναμορφώσει ανάλογα το αποτέλεσμα της ή να αποφασίσει την επανάληψή της από το σημείο που εμφιλοχώρησε το σφάλμα ή η παράλειψη.

Ειδικότερα, η αναθέτουσα αρχή ματαιώνει τη διαδικασία σύναψης όταν αυτή αποβεί άγονη είτε λόγω μη υποβολής προσφοράς είτε λόγω απόρριψης όλων των προσφορών, καθώς και στην περίπτωση του δευτέρου εδαφίου της παρ. 7 του άρθρου 105, περί κατακύρωσης και σύναψης σύμβασης.

Επίσης μπορεί να ματαιώσει τη διαδικασία: α) λόγω παράτυπης διεξαγωγής της διαδικασίας ανάθεσης, εκτός εάν μπορεί να θεραπεύσει το σφάλμα ή την παράλειψη σύμφωνα με την παρ. 3 του άρθρου 106, β) αν οι οικονομικές και τεχνικές παράμετροι που σχετίζονται με τη διαδικασία ανάθεσης άλλαξαν ουσιωδώς και η εκτέλεση του συμβατικού αντικειμένου δεν ενδιαφέρει πλέον την αναθέτουσα αρχή ή τον φορέα για τον οποίο προορίζεται το υπό ανάθεση αντικείμενο, γ) αν λόγω ανωτέρας βίας, δεν είναι δυνατή η κανονική εκτέλεση της σύμβασης, δ) αν η επιλεγείσα προσφορά κριθεί ως μη συμφέρουσα από οικονομική άποψη, ε) στην περίπτωση των παρ. 3 και 4 του άρθρου 97, περί χρόνου ισχύος προσφορών, στ) για άλλους επιτακτικούς λόγους δημοσίου συμφέροντος, όπως ιδίως, δημόσιας υγείας ή προστασίας του περιβάλλοντος.

4. ΟΡΟΙ ΕΚΤΕΛΕΣΗΣ ΤΗΣ ΣΥΜΒΑΣΗΣ

4.1 Εγγυήσεις (καλής εκτέλεσης)

4.1.1 Εγγύηση καλής εκτέλεσης

Για την υπογραφή της σύμβασης απαιτείται η παροχή εγγύησης καλής εκτέλεσης, σύμφωνα με το άρθρο 72 παρ. 1 β) του ν. 4412/2016, το ύψος της οποίας ανέρχεται σε



ποσοστό 4 % επί της εκτιμώμενης αξίας της σύμβασης, εκτός ΦΠΑ, και κατατίθεται πριν ή κατά την υπογραφή της σύμβασης.

Η εγγύηση καλής εκτέλεσης, προκειμένου να γίνει αποδεκτή, πρέπει να περιλαμβάνει κατ' ελάχιστον τα αναφερόμενα στην παράγραφο 2.1.5 στοιχεία της παρούσας και επιπλέον τον αριθμό και τον τίτλο της σχετικής σύμβασης και τα οριζόμενα στο άρθρο 72 του ν. 4412/2016.

Η εγγύηση καλής εκτέλεσης της σύμβασης καλύπτει συνολικά και χωρίς διακρίσεις την εφαρμογή όλων των όρων της σύμβασης και κάθε απαίτηση της αναθέτουσας αρχής έναντι του αναδόχου, συμπεριλαμβανομένης τυχόν ισόποσης προς αυτόν προκαταβολής. Η εγγυητική καλής εκτέλεσης πρέπει να είναι αορίστου χρόνου.

Η εγγύηση καλής εκτέλεσης καταπίπτει σε περίπτωση παράβασης των όρων της σύμβασης, όπως αυτή ειδικότερα ορίζει. Η εγγύηση καλής εκτέλεσης επιστρέφεται στο σύνολό της μετά την οριστική ποσοτική και ποιοτική παραλαβή του αντικειμένου της σύμβασης. Εάν στο πρωτόκολλο οριστικής ποιοτικής και ποσοτικής παραλαβής αναφέρονται παρατηρήσεις ή υπάρχει εκπρόθεσμη παράδοση, η επιστροφή της ως άνω εγγύησης γίνεται μετά την αντιμετώπιση των παρατηρήσεων και του εκπροθέσμου.

4.2 Συμβατικό πλαίσιο – Εφαρμοστέα νομοθεσία

Κατά την εκτέλεση της σύμβασης εφαρμόζονται οι διατάξεις του ν. 4412/2016, οι όροι της παρούσας διακήρυξης και συμπληρωματικά ο Αστικός Κώδικας.

4.3 Όροι εκτέλεσης της σύμβασης

Κατά την εκτέλεση της σύμβασης ο ανάδοχος τηρεί τις υποχρεώσεις στους τομείς του περιβαλλοντικού, κοινωνικοασφαλιστικού και εργατικού δικαίου, που έχουν θεσπιστεί με το δίκαιο της Ένωσης, το εθνικό δίκαιο, συλλογικές συμβάσεις ή διεθνείς διατάξεις περιβαλλοντικού, κοινωνικοασφαλιστικού και εργατικού δικαίου, οι οποίες απαριθμούνται στο Παράρτημα Χ του Προσαρτήματος Α του ν. 4412/2016.

Η τήρηση των εν λόγω υποχρεώσεων από τον ανάδοχο και τους υπεργολάβους του ελέγχεται και βεβαιώνεται από τα όργανα που επιβλέπουν την εκτέλεση της σύμβασης και τις αρμόδιες δημόσιες αρχές και υπηρεσίες που ενεργούν εντός των ορίων της ευθύνης και της αρμοδιότητάς τους.

Ο ανάδοχος δεσμεύεται ότι:

α) σε όλα τα στάδια που προηγήθηκαν της σύμβασης δεν ενήργησε αθέμιτα, παράνομα ή καταχρηστικά και ότι θα εξακολουθήσει να μην ενεργεί κατ' αυτόν τον τρόπο κατά το στάδιο εκτέλεσης της σύμβασης,



β) ότι θα δηλώσει αμελλητί στην αναθέτουσα αρχή, από τη στιγμή που λάβει γνώση, οποιαδήποτε κατάσταση (ακόμη και ενδεχόμενη) σύγκρουσης συμφερόντων (προσωπικών, οικογενειακών, οικονομικών, πολιτικών ή άλλων κοινών συμφερόντων, συμπεριλαμβανομένων και αντικρουόμενων επαγγελματικών συμφερόντων) μεταξύ των νομίμων ή εξουσιοδοτημένων εκπροσώπων του καθώς και υπαλλήλων ή συνεργατών τους οποίους απασχολεί στην εκτέλεση της σύμβασης (π.χ. με σύμβαση υπεργολαβίας) και μελών του προσωπικού της αναθέτουσας αρχής που εμπλέκονται καθ' οιονδήποτε τρόπο στη διαδικασία εκτέλεσης της σύμβασης ή/και μπορούν να επηρεάσουν την έκβαση και τις αποφάσεις της αναθέτουσας αρχής περί την εκτέλεσή της, οποτεδήποτε και εάν η κατάσταση αυτή προκύψει κατά τη διάρκεια εκτέλεσης της σύμβασης.

Οι υποχρεώσεις και οι απαγορεύσεις της ρήτρας αυτής ισχύουν, αν ο ανάδοχος είναι ένωση, για όλα τα μέλη της ένωσης, καθώς και για τους υπεργολάβους που χρησιμοποιεί. Στο συμφωνητικό περιλαμβάνεται σχετική δεσμευτική δήλωση τόσο του αναδόχου όσο και των υπεργολάβων του.

4.4 Υπεργολαβία

4.4.1. Ο Ανάδοχος δεν απαλλάσσεται από τις συμβατικές του υποχρεώσεις και ευθύνες λόγω ανάθεσης της εκτέλεσης τμήματος/τμημάτων της σύμβασης σε υπεργολάβους. Η τήρηση των υποχρεώσεων της παρ. 2 του άρθρου 18 του ν. 4412/2016 από υπεργολάβους δεν αίρει την ευθύνη του κυρίου αναδόχου.

4.4.2. Κατά την υπογραφή της σύμβασης ο κύριος ανάδοχος υποχρεούται να αναφέρει στην αναθέτουσα αρχή το όνομα, τα στοιχεία επικοινωνίας και τους νόμιμους εκπροσώπους των υπεργολάβων του, οι οποίοι συμμετέχουν στην εκτέλεση αυτής, εφόσον είναι γνωστά τη συγκεκριμένη χρονική στιγμή. Επιπλέον, υποχρεούται να γνωστοποιεί στην αναθέτουσα αρχή κάθε αλλαγή των πληροφοριών αυτών, κατά τη διάρκεια της σύμβασης, καθώς και τις απαιτούμενες πληροφορίες σχετικά με κάθε νέο υπεργολάβο, τον οποίο ο κύριος ανάδοχος χρησιμοποιεί εν συνεχεία στην εν λόγω σύμβαση, προσκομίζοντας τα σχετικά συμφωνητικά/δηλώσεις συνεργασίας. Σε περίπτωση διακοπής της συνεργασίας του Αναδόχου με υπεργολάβο/ υπεργολάβους της σύμβασης, αυτός υποχρεούται σε άμεση γνωστοποίηση της διακοπής αυτής στην Αναθέτουσα Αρχή, οφείλει δε να διασφαλίσει την ομαλή εκτέλεση του τμήματος/ των τμημάτων της σύμβασης είτε από τον ίδιο, είτε από νέο υπεργολάβο τον οποίο θα γνωστοποιήσει στην αναθέτουσα αρχή κατά την ως άνω διαδικασία.

4.4.3. Η αναθέτουσα αρχή επαληθεύει τη συνδρομή των λόγων αποκλεισμού για τους υπεργολάβους, όπως αυτοί περιγράφονται στην παράγραφο 2.2.3 και με τα αποδεικτικά



μέσα της παραγράφου 2.2.9.2 της παρούσας, εφόσον το(α) τμήμα(τα) της σύμβασης, το(α) οποίο(α) ο ανάδοχος προτίθεται να αναθέσει υπό μορφή υπεργολαβίας σε τρίτους, υπερβαίνουν σωρευτικά το ποσοστό του τριάντα τοις εκατό (30%) της συνολικής αξίας της σύμβασης. Επιπλέον, προκειμένου να μην αθετούνται οι υποχρεώσεις της παρ. 2 του άρθρου 18 του ν. 4412/2016, δύναται να επαληθεύσει τους ως άνω λόγους και για τμήμα ή τμήματα της σύμβασης που υπολείπονται του ως άνω ποσοστού.

Όταν από την ως άνω επαλήθευση προκύπτει ότι συντρέχουν λόγοι αποκλεισμού απαιτεί ή δύναται να απαιτήσει την αντικατάστασή του, κατά τα ειδικότερα αναφερόμενα στις παρ. 5 και 6 του άρθρου 131 του ν. 4412/2016.

4.5 Τροποποίηση σύμβασης κατά τη διάρκειά της

Η σύμβαση μπορεί να τροποποιείται κατά τη διάρκειά της, χωρίς να απαιτείται νέα διαδικασία σύναψης σύμβασης, μόνο σύμφωνα με τους όρους και τις προϋποθέσεις του άρθρου 132 του ν. 4412/2016 και κατόπιν γνωμοδότησης του αρμοδίου οργάνου και προηγούμενης σύμφωνης γνώμης της ΕΥΔ Ε.Π. Περιφέρειας Δυτικής Μακεδονίας.

Τροποποιήσεις και αλλαγές της σύμβασης επιτρέπονται εφόσον δεν είναι ουσιώδεις και δεν αλλοιώνουν το φυσικό και οικονομικό αντικείμενο (είδος, ποσότητα, παραδοτέα, ύψος σύμβασης) και πραγματοποιούνται με έγγραφη συμφωνία των συμβαλλόμενων μερών, η οποία θα αποτελεί Παράρτημα της αρχικής σύμβασης.

Μετά τη λύση της σύμβασης λόγω της έκπτωσης του αναδόχου, σύμφωνα με το άρθρο 203 του ν. 4412/2016 όπως και σε περίπτωση καταγγελίας για όλους λόγους της παραγράφου 4.6, πλην αυτού της περ. (α), η αναθέτουσα αρχή δύναται να προσκαλέσει τον/τους επόμενο/ους, κατά σειρά κατάταξης οικονομικό φορέα που συμμετέχει-ουν στην παρούσα διαδικασία ανάθεσης της συγκεκριμένης σύμβασης και να του/τους προτείνει να αναλάβει/ουν το ανεκτέλεστο αντικείμενο της σύμβασης, με τους ίδιους όρους και προϋποθέσεις και σε τίμημα που δεν θα υπερβαίνει την προσφορά που είχε υποβάλει ο έκπτωτος (ρήτρα υποκατάστασης). Η σύμβαση συνάπτεται, εφόσον εντός της τεθείσας προθεσμίας περιέλθει στην αναθέτουσα αρχή έγγραφη και ανεπιφύλακτη αποδοχή της. Η άπρακτη πάροδος της προθεσμίας θεωρείται ως απόρριψη της πρότασης. Αν αυτός δεν δεχθεί την πρόταση σύναψης σύμβασης, η αναθέτουσα αρχή προσκαλεί τον επόμενο υποψήφιο κατά σειρά κατάταξης, ακολουθώντας κατά τα λοιπά την ίδια διαδικασία.



4.6 Δικαίωμα μονομερούς λύσης της σύμβασης

4.6.1 Η αναθέτουσα αρχή μπορεί, με τις προϋποθέσεις που ορίζουν οι κείμενες διατάξεις, να καταγγείλει τη σύμβαση κατά τη διάρκεια της εκτέλεσής της, εφόσον:

- 1) η σύμβαση έχει υποστεί ουσιώδη τροποποίηση, κατά την έννοια της παρ. 4 του άρθρου 132 του ν. 4412/2016, που θα απαιτούσε νέα διαδικασία σύναψης σύμβασης,
- 2) ο ανάδοχος, κατά το χρόνο της ανάθεσης της σύμβασης, τελούσε σε μια από τις καταστάσεις που αναφέρονται στην παράγραφο 2.2.3.1 και, ως εκ τούτου, θα έπρεπε να έχει αποκλειστεί από τη διαδικασία σύναψης της σύμβασης,
- 3) η σύμβαση δεν έπρεπε να ανατεθεί στον ανάδοχο λόγω σοβαρής παραβίασης των υποχρεώσεων που υπέχει από τις Συνθήκες και την Οδηγία 2014/24/ΕΕ, η οποία έχει αναγνωριστεί με απόφαση του Δικαστηρίου της Ένωσης στο πλαίσιο διαδικασίας δυνάμει του άρθρου 258 της ΣΛΕΕ.
- 4) ο ανάδοχος καταδικαστεί αμετάκλητα, κατά τη διάρκεια εκτέλεσης της σύμβασης, για ένα από τα αδικήματα που αναφέρονται στην παρ. 2.2.3.1 της παρούσας,
- 5) ο ανάδοχος πτωχεύσει ή υπαχθεί σε διαδικασία ειδικής εκκαθάρισης ή τεθεί υπό αναγκαστική διαχείριση από εκκαθαριστή ή από το δικαστήριο ή υπαχθεί σε διαδικασία πτωχευτικού συμβιβασμού ή αναστείλει τις επιχειρηματικές του δραστηριότητες ή υπαχθεί σε διαδικασία εξυγίανσης και δεν τηρεί τους όρους αυτής ή εάν βρεθεί σε οποιαδήποτε ανάλογη κατάσταση, προκύπτουσα από παρόμοια διαδικασία, προβλεπόμενη σε εθνικές διατάξεις νόμου. Η αναθέτουσα αρχή μπορεί να μην καταγγείλει τη σύμβαση, υπό την προϋπόθεση ότι ο ανάδοχος ο οποίος θα βρεθεί σε μία εκ των καταστάσεων που αναφέρονται στην περίπτωση αυτή αποδεικνύει ότι είναι σε θέση να εκτελέσει τη σύμβαση, λαμβάνοντας υπόψη τις ισχύουσες διατάξεις και τα μέτρα για τη συνέχιση της επιχειρηματικής του λειτουργίας.
- 6) ο ανάδοχος παραβεί αποδεδειγμένα τις υποχρεώσεις του που απορρέουν από την δέσμευση ακεραιότητας της παρ. 4.3.2. της παρούσας, ως αναλυτικά περιγράφονται στο συνημμένο στην παρούσα σχέδιο σύμβασης.



5. ΕΙΔΙΚΟΙ ΟΡΟΙ ΕΚΤΕΛΕΣΗΣ ΤΗΣ ΣΥΜΒΑΣΗΣ

5.1 Οικονομικοί όροι - Τρόπος πληρωμής

3.1.1. Τρόπος πληρωμής

Η πληρωμή του Αναδόχου θα πραγματοποιηθεί με τον ακόλουθο τρόπο:

- Α' Δόση, ίση με ποσοστό 19% του συμβατικού τιμήματος με την ολοκλήρωση και παραλαβή των Παραδοτέων Π5.3.1-1, Π5.3.1-2 και Π5.3.1-3 με τελική ημερομηνία τον τέταρτο μήνα της σύμβασης.
- Β' Δόση, ίση με ποσοστό 26% του συμβατικού τιμήματος με την ολοκλήρωση και παραλαβή των Παραδοτέων Π5.3.1-4, Π5.3.2-1 και Π5.3.2-2 με τελική ημερομηνία τον έκτο μήνα της σύμβασης.
- Αποπληρωμή, το υπόλοιπο 55% του συμβατικού τιμήματος, μετά την οριστική ποιοτική και ποσοτική παραλαβή των Παραδοτέων Π5.3.4-1, Π5.3.2-3, Π5.3.2-4, Π5.3.3-1, Π6.3.1-1 και του συνόλου του Έργου.

Καθώς το έργο υλοποιείται στο πλαίσιο Πράξης IN-HERITAGE η οποία χρηματοδοτείται από το Πρόγραμμα Συνεργασίας Interreg V-A «Ελλάδα – Κύπρος 2014-2020», ρητά θα συμφωνείται στο πλαίσιο της σύμβασης με τον Ανάδοχο ότι ο τελευταίος θα δέχεται ανεπιφύλακτα να αναστέλλεται η πληρωμή του για όσο χρόνο δεν έχουν μεταφερθεί οι απαραίτητες πιστώσεις από τον φορέα χρηματοδότησης στην Αναθέτουσα Αρχή.

Η πληρωμή του συμβατικού τιμήματος θα γίνεται με την προσκόμιση των νομίμων παραστατικών και δικαιολογητικών που προβλέπονται από τις διατάξεις του άρθρου 200 παρ. 5 του ν. 4412/2016¹⁴, καθώς και κάθε άλλου δικαιολογητικού που τυχόν ήθελε ζητηθεί από τις αρμόδιες υπηρεσίες που διενεργούν τον έλεγχο και την πληρωμή.

5.1.2. Τον Ανάδοχο βαρύνουν οι υπέρ τρίτων κρατήσεις, ως και κάθε άλλη επιβάρυνση, σύμφωνα με την κείμενη νομοθεσία, μη συμπεριλαμβανομένου Φ.Π.Α., για την παροχή της υπηρεσίας στον τόπο και με τον τρόπο που προβλέπεται στα έγγραφα της σύμβασης. Ιδίως βαρύνεται με τις ακόλουθες κρατήσεις:

¹⁴ Πρβλ. άρθρο 200 παρ. 5 ν. 4412/2016, όπως τροποποιήθηκε με το άρθρο 107 περ. 36 του ν. 4497/2017.



α) Κράτηση 0,1% η οποία υπολογίζεται επί της αξίας κάθε πληρωμής προ φόρων και κρατήσεων της αρχικής καθώς και κάθε συμπληρωματικής σύμβασης υπέρ της ΕΝΙΑΙΑΣ ΑΡΧΗΣ ΔΗΜΟΣΙΩΝ ΣΥΜΒΑΣΕΩΝ (άρθρο 350 παρ. 3 του ν. 4412/2016).

γ)) Κράτηση 0,07% η οποία υπολογίζεται επί της αξίας κάθε πληρωμής προ φόρων και κρατήσεων της αρχικής, καθώς και κάθε συμπληρωματικής σύμβασης Υπέρ της Ενιαίας Ανεξάρτητης Αρχής Δημοσίων Συμβάσεων.

β) Κράτηση ύψους 0,02% υπέρ του Δημοσίου, η οποία υπολογίζεται επί της αξίας, εκτός ΦΠΑ, της αρχικής, καθώς και κάθε συμπληρωματικής σύμβασης. Το ποσό αυτό παρακρατείται σε κάθε πληρωμή από την αναθέτουσα αρχή στο όνομα και για λογαριασμό της Γενικής Διεύθυνσης Δημοσίων Συμβάσεων και Προμηθειών σύμφωνα με την παρ. 6 του άρθρου 36 του ν. 4412/2016¹⁵.

Οι υπέρ τρίτων κρατήσεις υπόκεινται στο εκάστοτε ισχύον αναλογικό τέλος χαρτοσήμου 3% και στην επ' αυτού εισφορά υπέρ ΟΓΑ.

Με κάθε πληρωμή θα γίνεται η προβλεπόμενη από την κείμενη νομοθεσία παρακράτηση φόρου εισοδήματος επί του καθαρού ποσού.

5.2 Κήρυξη οικονομικού φορέα εκπτώτου - Κυρώσεις

5.2.1 Ο ανάδοχος, με την επιφύλαξη της συνδρομής λόγων ανωτέρας βίας, κηρύσσεται υποχρεωτικά έκπτωτος¹⁶ από τη σύμβαση και από κάθε δικαίωμα που απορρέει από αυτήν:

α) στην περίπτωση της παρ. 7 του άρθρου 105 περί κατακύρωσης και σύναψης σύμβασης

β) στην περίπτωση που δεν εκπληρώσει τις υποχρεώσεις του που απορρέουν από τη σύμβαση ή/και δεν συμμορφωθεί με τις σχετικές γραπτές εντολές της υπηρεσίας, που είναι σύμφωνες με τη σύμβαση ή τις κείμενες διατάξεις, εντός του συμφωνημένου χρόνου εκτέλεσης της σύμβασης,

¹⁵ Ο χρόνος, τρόπος και η διαδικασία κράτησης των ως άνω χρηματικών ποσών, καθώς και κάθε άλλο αναγκαίο θέμα για την εφαρμογή της ως άνω κράτησης εξαρτάται από την έκδοση της κοινής απόφασης του Υπουργού Οικονομίας, Ανάπτυξης και Τουρισμού και Οικονομικών της παρ. 6 του άρθρου 36 του ν. 4412/2016.

¹⁶ Άρθρο 203 του ν. 4412/2016, όπως τροποποιήθηκε με το άρθρο 103 του ν. 4782/2021



γ) εφόσον δεν παράσχει τις υπηρεσίες ή δεν υποβάλει τα παραδοτέα ή δεν προβεί στην αντικατάστασή τους μέσα στον συμβατικό χρόνο ή στον χρόνο παράτασης που του δοθεί, σύμφωνα με τα όσα προβλέπονται στο άρθρο 217 περί διάρκειας σύμβασης παροχής υπηρεσίας και την παράγραφο 6.2 της παρούσας, με την επιφύλαξη της επόμενης παραγράφου. Στην περίπτωση αυτή του κοινοποιείται ειδική όχληση, η οποία περιλαμβάνει συγκεκριμένη περιγραφή των ενεργειών στις οποίες οφείλει να προβεί αυτός, θέτοντας προθεσμία για τη συμμόρφωσή του, η οποία δεν μπορεί να είναι μικρότερη των δεκαπέντε (15) ημερών. Αν η προθεσμία που τεθεί με την ειδική όχληση παρέλθει χωρίς να συμμορφωθεί, κηρύσσεται αιτιολογημένα έκπτωτος μέσα σε τριάντα (30) ημέρες από την άπρακτη πάροδο της ως άνω προθεσμίας συμμόρφωσης.

Ο ανάδοχος δεν κηρύσσεται έκπτωτος για λόγους που αφορούν σε υπαιτιότητα του φορέα εκτέλεσης της σύμβασης ή αν συντρέχουν λόγοι ανωτέρας βίας.

Στον ανάδοχο που κηρύσσεται έκπτωτος από την σύμβαση, επιβάλλεται, μετά από κλήση του για παροχή εξηγήσεων, α) ολική κατάπτωση της εγγύησης καλής εκτέλεσης της σύμβασης, β) είσπραξη εντόκως της προκαταβολής που χορηγήθηκε, είτε από ποσόν που δικαιούται να λάβει, είτε με κατάθεση του ποσού από τον ίδιο, είτε με κατάπτωση της εγγύησης προκαταβολής. Ο υπολογισμός των τόκων γίνεται από την ημερομηνία λήψης της προκαταβολής μέχρι την ημερομηνία έκδοσης της απόφασης κήρυξης του ως εκπτώτου, με το ισχύον κάθε φορά ανώτατο όριο επιτοκίου για τόκο από δικαιοπραξία, από την ημερομηνία δε αυτή και μέχρι της επιστροφής της, με το ισχύον κάθε φορά επιτόκιο για τόκο υπερημερίας.

Επιπλέον, σε βάρος του αναδόχου μπορεί να επιβληθεί και προσωρινός αποκλεισμός του από το σύνολο των συμβάσεων προμηθειών ή υπηρεσιών των φορέων που εμπίπτουν στις διατάξεις του ν. 4412/2016, κατά τα ειδικότερα προβλεπόμενα στο άρθρο 74, περί αποκλεισμού οικονομικού φορέα από δημόσιες συμβάσεις

5.2.2 Αν οι υπηρεσίες παρασχεθούν από υπαιτιότητα του αναδόχου μετά τη λήξη της διάρκειας της σύμβασης και μέχρι λήξης του χρόνου της παράτασης που χορηγήθηκε, επιβάλλονται εις βάρος του ποινικές ρήτρες, με αιτιολογημένη απόφαση της αναθέτουσας αρχής.

Οι ποινικές ρήτρες υπολογίζονται ως εξής:

- 1) για καθυστέρηση που περιορίζεται σε χρονικό διάστημα που δεν υπερβαίνει το 50% της προβλεπόμενης συνολικής διάρκειας της σύμβασης επιβάλλεται ποινική ρήτρα 2,5% επί της συμβατικής αξίας χωρίς ΦΠΑ των υπηρεσιών που παρασχέθηκαν εκπρόθεσμα,
- 2) για καθυστέρηση που υπερβαίνει το 50% επιβάλλεται ποινική ρήτρα 5% χωρίς ΦΠΑ επί της συμβατικής αξίας των υπηρεσιών που παρασχέθηκαν εκπρόθεσμα,



- 3) οι ποινικές ρήτρες για υπέρβαση των τμηματικών προθεσμιών είναι ανεξάρτητες από τις επιβαλλόμενες για υπέρβαση της συνολικής διάρκειας της σύμβασης και δύνανται να ανακαλούνται με αιτιολογημένη απόφαση της αναθέτουσας αρχής, αν οι υπηρεσίες που αφορούν στις ως άνω τμηματικές προθεσμίες παρασχεθούν μέσα στη συνολική της διάρκεια και τις εγκεκριμένες παρατάσεις αυτής και με την προϋπόθεση ότι το σύνολο της σύμβασης έχει εκτελεστεί πλήρως.

Το ποσό των ποινικών ρητρών αφαιρείται/συμψηφίζεται από/με την αμοιβή του αναδόχου.

Η επιβολή ποινικών ρητρών δεν στερεί από την αναθέτουσα αρχή το δικαίωμα να κηρύξει τον ανάδοχο έκπτωτο.

5.3 Διοικητικές προσφυγές κατά τη διαδικασία εκτέλεσης

Ο ανάδοχος μπορεί κατά των αποφάσεων που επιβάλλουν σε βάρος του κυρώσεις, δυνάμει των όρων των άρθρων 5.2 (Κήρυξη οικονομικού φορέα εκπτώτου - Κυρώσεις), 6.2. (Διάρκεια σύμβασης), 6.4. (Απόρριψη παραδοτέων – αντικατάσταση), καθώς και κατ' εφαρμογή των συμβατικών όρων να ασκήσει προσφυγή για λόγους νομιμότητας και ουσίας ενώπιον του φορέα που εκτελεί τη σύμβαση μέσα σε ανατρεπτική προθεσμία (30) ημερών από την ημερομηνία της κοινοποίησης ή της πλήρους γνώσης της σχετικής απόφασης. Η εμπρόθεσμη άσκηση της προσφυγής αναστέλλει τις επιβαλλόμενες κυρώσεις. Επί της προσφυγής αποφασίζει το αρμοδίως αποφαινόμενο όργανο, ύστερα από γνωμοδότηση του προβλεπόμενου στις περιπτώσεις β' και δ' της παραγράφου 11 του άρθρου 221 του ν.4412/2016 οργάνου, εντός προθεσμίας τριάντα (30) ημερών από την άσκησή της, άλλως θεωρείται ως σιωπηρώς απορριφθείσα. Κατά της απόφασης αυτής δεν χωρεί η άσκηση άλλης οποιασδήποτε φύσης διοικητικής προσφυγής. Αν κατά της απόφασης που επιβάλλει κυρώσεις δεν ασκηθεί εμπρόθεσμα η προσφυγή ή αν απορριφθεί αυτή από το αποφαινόμενο αρμοδίως όργανο, η απόφαση καθίσταται οριστική. Αν ασκηθεί εμπρόθεσμα προσφυγή, αναστέλλονται οι συνέπειες της απόφασης μέχρι αυτή να οριστικοποιηθεί.

5.4 Δικαστική Επίλυση Διαφορών

Κάθε διαφορά μεταξύ των συμβαλλόμενων μερών που προκύπτει από τις συμβάσεις που συνάπτονται στο πλαίσιο της παρούσας διακήρυξης, επιλύεται με την άσκηση προσφυγής ή αγωγής στο Διοικητικό Εφετείο της Περιφέρειας, στην οποία εκτελείται εκάστη σύμβαση,



κατά τα ειδικότερα οριζόμενα στις παρ. 1 έως και 6 του άρθρου 205Α του ν. 4412/2016¹⁷. Πριν από την άσκηση της προσφυγής στο Διοικητικό Εφετείο προηγείται υποχρεωτικά η τήρηση της ενδικοφανούς διαδικασίας που προβλέπεται στο άρθρο 205 του ν. 4412/2016 και την παράγραφο 5.3 της παρούσας, διαφορετικά η προσφυγή απορρίπτεται ως απαράδεκτη. Αν ο ανάδοχος της σύμβασης είναι κοινοπραξία, η προσφυγή ασκείται είτε από την ίδια είτε από όλα τα μέλη της. Δεν απαιτείται η τήρηση ενδικοφανούς διαδικασίας αν ασκείται από τον ενδιαφερόμενο αγωγή, στο δικόγραφο της οποίας δεν σωρεύεται αίτημα ακύρωσης ή τροποποίησης διοικητικής πράξης ή παράλειψης.

17 Άρθρο 205Α του ν. 4412/2016



6. ΔΙΑΡΚΕΙΑ ΣΥΜΒΑΣΗΣ - ΤΟΠΟΣ ΠΑΡΑΔΟΣΗΣ

6.1 Παρακολούθηση της Σύμβασης

Η παρακολούθηση της εκτέλεσης της Σύμβασης θα διενεργηθεί από την αρμόδια Επιτροπή Παρακολούθησης και Παραλαβής Έργου (Ε.Π.Π.Ε.) που έχει συγκροτηθεί για το σκοπό αυτό με απόφαση της Εκτελεστικής Γραμματείας της Αναθέτουσας Αρχής η οποία και θα εισηγείται στην Εκτελεστική Γραμματεία της Αναθέτουσας Αρχής για όλα τα ζητήματα που αφορούν στην προσήκουσα εκτέλεση όλων των όρων της σύμβασης και στην εκπλήρωση των υποχρεώσεων του αναδόχου, στη λήψη των επιβεβλημένων μέτρων λόγω μη τήρησης των ως άνω όρων και ιδίως για ζητήματα που αφορούν σε τροποποίηση του αντικειμένου και παράταση της διάρκειας της σύμβασης, υπό τους όρους του άρθρου 132 του ν. 4412/2016.

6.2 Διάρκεια της Σύμβασης

Η διάρκεια της Σύμβασης ορίζεται οκτώ (8) μήνες από την ημερομηνία υπογραφής της και έως τη λήξη της Πράξης IN-HERITAGE, συνυπολογιζομένων τυχόν παρατάσεων που δοθούν (Υφιστάμενη ημερομηνία λήξης του έργου: **25.03.2023**. Σε περίπτωση παράτασης του χρόνου υλοποίησης της Πράξης, τότε μπορεί να παραταθεί και η διάρκεια υλοποίησης της σύμβασης που θα υπογραφθεί στο πλαίσιο του παρόντος διαγωνισμού, κατά ίσο χρονικό διάστημα με την παράταση της Πράξης χωρίς μεταβολή του οικονομικού αντικειμένου. Για τα επιμέρους στάδια παροχής υπηρεσιών ή υποβολής των παραδοτέων ορίζονται τμηματικές / ενδιάμεσες προθεσμίες σύμφωνα με το χρονοδιάγραμμα που περιγράφεται στο Παράρτημα Α της παρούσης.

Η συνολική διάρκεια της σύμβασης μπορεί να παρατείνεται μετά από αιτιολογημένη απόφαση της αναθέτουσας αρχής μέχρι το 50% αυτής ύστερα από σχετικό αίτημα του αναδόχου που υποβάλλεται πριν από τη λήξη της διάρκειάς της, σε αντικειμενικά δικαιολογημένες περιπτώσεις που δεν οφείλονται σε υπαιτιότητα του αναδόχου. Αν λήξει η συνολική διάρκεια της σύμβασης, χωρίς να υποβληθεί εγκαίρως αίτημα παράτασης ή, αν λήξει η παραταθείσα, κατά τα ανωτέρω, διάρκεια, χωρίς να υποβληθούν στην αναθέτουσα αρχή τα παραδοτέα της σύμβασης, ο ανάδοχος κηρύσσεται έκπτωτος. Αν οι υπηρεσίες παρασχεθούν από υπαιτιότητα του αναδόχου μετά τη λήξη της διάρκειας της σύμβασης, και μέχρι λήξης του χρόνου της παράτασης που χορηγήθηκε επιβάλλονται εις βάρος του ποινικές ρήτρες, σύμφωνα με το άρθρο 218 του ν. 4412/2016 και το άρθρο 5.2 της παρούσας.



Για τυχόν παράταση της σύμβασης απαιτείται προηγούμενη σύμφωνη γνώμη της ΕΥΔ ΕΕΣ

6.3 Παραλαβή του αντικειμένου της Σύμβασης

Η παραλαβή των παραδοτέων γίνεται από την Επιτροπή Παρακολούθησης και Παραλαβής του Έργου (Ε.Π.Π.Ε) που συγκροτείται με απόφαση της Εκτελεστικής Γραμματείας της Αναθέτουσας Αρχής, σύμφωνα με την παράγραφο 11 εδάφιο δ' του άρθρου 221 του ν. 4412/2016.

Έργο της Επιτροπής Παρακολούθησης και Παραλαβής είναι:

- i. Η παροχή κατευθύνσεων στον Ανάδοχο.
- ii. Η συμβατική επίβλεψη, η διατύπωση παρατηρήσεων και ενστάσεων.
- iii. Ο έλεγχος της πορείας του έργου με κάθε πρόσφορο μέσο σε συνεργασία με τον Ανάδοχο.
- iv. Η παραλαβή των παραδοτέων του έργου.

Η επίβλεψη της εκπόνησης του έργου δεν απαλλάσσει τον Ανάδοχο της ευθύνης για σφάλματα, ανακρίβειες ή παραλείψεις που θα διαπιστωθούν κατά την διαδικασία επίβλεψης του έργου ή μετά την ολοκλήρωσή του

Η παραλαβή των επιμέρους παραδοτέων, καθώς και του συνόλου του Έργου, θα γίνεται κατά τον χρόνο που ορίζεται στην παράγραφο «ΧΡΟΝΟΔΙΑΓΡΑΜΜΑ ΠΑΡΑΔΟΤΕΩΝ» του Παραρτήματος Ι της παρούσας ανάλογα με τα εκεί αναφερόμενα στάδια εκτέλεσης του Έργου. Κάθε επιμέρους παραδοτέο θα παραδίδεται σε ηλεκτρονική μορφή.

Κατά τη διαδικασία παραλαβής διενεργείται έλεγχος, μπορεί δε να καλείται να παραστεί και ο ανάδοχος.

Ειδικότερα:

Αν η επιτροπή παραλαβής κρίνει ότι τα παραδοτέα δεν ανταποκρίνονται πλήρως στους όρους της σύμβασης, συντάσσεται πρωτόκολλο προσωρινής παραλαβής, που αναφέρει τις παρεκκλίσεις που διαπιστώθηκαν από τους όρους της σύμβασης και γνωμοδοτεί αν οι αναφερόμενες παρεκκλίσεις επηρεάζουν την καταλληλότητα των παραδοτέων και συνεπώς αν μπορούν οι τελευταίες να καλύψουν τις σχετικές ανάγκες.

Στην περίπτωση που διαπιστωθεί ότι δεν επηρεάζεται η καταλληλότητα, με αιτιολογημένη απόφαση της Εκτελεστικής Γραμματείας της Αναθέτουσας Αρχής, μπορεί να εγκριθεί η παραλαβή των εν λόγω παραδοτέων, με έκπτωση επί της συμβατικής αξίας, η οποία θα πρέπει να είναι ανάλογη προς τις διαπιστωθείσες παρεκκλίσεις. Μετά την έκδοση της ως άνω απόφασης, η επιτροπή παραλαβής υποχρεούται να προβεί στην



οριστική παραλαβή των παραδοτέων της σύμβασης και να συντάξει σχετικό πρωτόκολλο οριστικής παραλαβής, σύμφωνα με τα αναφερόμενα στην απόφαση.

Αν διαπιστωθεί ότι επηρεάζεται η καταλληλότητα, με αιτιολογημένη απόφαση του αρμόδιου αποφαινόμενου οργάνου απορρίπτονται οι παρεχόμενες υπηρεσίες ή τα παραδοτέα, με την επιφύλαξη των οριζόμενων στο άρθρο 220 του Ν. 4412/2016.

Το πρωτόκολλο οριστικής παραλαβής εγκρίνεται από την Εκτελεστική Γραμματεία της Αναθέτουσας Αρχής με απόφασή της, η οποία κοινοποιείται υποχρεωτικά και στον ανάδοχο. Αν παρέλθει χρονικό διάστημα μεγαλύτερο των 30 ημερών από την ημερομηνία υποβολής του και δεν ληφθεί σχετική απόφαση για την έγκριση ή την απόρριψή του, θεωρείται ότι η παραλαβή έχει συντελεσθεί αυτοδίκαια.

Ανεξάρτητα από την, κατά τα ανωτέρω, αυτοδίκαιη παραλαβή και την πληρωμή του αναδόχου, πραγματοποιούνται οι προβλεπόμενοι από τη σύμβαση έλεγχοι σύμφωνα με την παράγραφο 6 του άρθρου 218 του ν. 4412/2016. Η εγγυητική επιστολή καλής εκτέλεσης δεν επιστρέφεται πριν την ολοκλήρωση όλων των προβλεπόμενων ελέγχων και τη σύνταξη των σχετικών πρωτοκόλλων.

Οι έλεγχοι, εκτός από την Αναθέτουσα Αρχή, θα διενεργούνται από: • την Ε.Υ. Διαχείρισης του Ε.Π., • την Αρχή Πληρωμής του ΕΣΠΑ, • την Επιτροπή Δημοσιονομικού Ελέγχου και • την Ευρωπαϊκή Επιτροπή. Ο Ανάδοχος αναλαμβάνει την υποχρέωση να παρέχει κάθε δυνατή συνδρομή για τη διενέργεια των εκάστοτε προβλεπόμενων από την Εθνική και Κοινοτική νομοθεσία ελέγχων του φυσικού αντικείμενου και των οικονομικών στοιχείων του Έργου.

Τόπος παράδοσης του έργου είναι τα γραφεία της Εθνικής Συνομοσπονδίας Ατόμων με Αναπηρία, Ελ. Βενιζέλου 236 Ηλιούπολη.

6.4 Απόρριψη Παραδοτέων - Αντικατάσταση

Σε περίπτωση οριστικής απόρριψης ολόκληρου ή μέρους των παραδοτέων, με απόφαση της αναθέτουσας αρχής μπορεί να εγκρίνεται αντικατάσταση των παραδοτέων αυτών με άλλα, που να είναι σύμφωνα με τους όρους της σύμβασης, μέσα σε τακτή προθεσμία που ορίζεται από την απόφαση αυτή. Αν η αντικατάσταση γίνεται μετά τη λήξη της συνολικής διάρκειας της σύμβασης, η προθεσμία που ορίζεται για την αντικατάσταση δεν μπορεί να είναι μεγαλύτερη του 25% της συνολικής διάρκειας της σύμβασης, ο δε ανάδοχος υπόκειται σε ποινικές ρήτρες, σύμφωνα με το άρθρο 218 του ν. 4412/2016 και την παράγραφο 5.2.2 της παρούσας, λόγω εκπρόθεσμης παράδοσης.

Αν ο ανάδοχος δεν αντικαταστήσει τα παραδοτέα που απορρίφθηκαν μέσα στην προθεσμία που του τάχθηκε και εφόσον έχει λήξει η συνολική διάρκεια, κηρύσσεται έκπτωτος και υπόκειται στις προβλεπόμενες κυρώσεις.

22PROC010570773 2022-05-18



ΠΑΡΑΡΤΗΜΑΤΑ

Αναπόσπαστα μέρη της παρούσας αποτελούν τα κάτωθι Παραρτήματα:

- Παράρτημα I: Αναλυτική περιγραφή του φυσικού αντικειμένου και του χρονοδιαγράμματος της σύμβασης
- Παράρτημα II: ΥΠΟΔΕΙΓΜΑ ΕΕΕΣ
- Παράρτημα III: ΥΠΟΔΕΙΓΜΑ ΣΥΜΒΑΣΗΣ

**Ο ΠΡΟΕΔΡΟΣ ΤΗΣ Ε.Σ.Α.μεΑ.
ΒΑΡΔΑΚΑΣΤΑΝΗΣ ΙΩΑΝΝΗΣ**



Παράρτημα I: Αναλυτική περιγραφή του φυσικού αντικειμένου και χρονοδιαγράμματος της σύμβασης

Πρόγραμμα Συνεργασίας Interreg V-A Ελλάδα - Κύπρος "2014-2020"

Τι είναι το Interreg

Η Ευρωπαϊκή Εδαφική Συνεργασία (ETC), γνωστή και ως Interreg, είναι ένας από τους δύο στόχους της Πολιτικής Συνοχής της ΕΕ και παρέχει ένα πλαίσιο για την ανάπτυξη κοινών δράσεων και ανταλλαγών πολιτικής μεταξύ εθνικών, περιφερειακών και τοπικών παραγόντων από διάφορα κράτη μέλη για την εξεύρεση κοινών λύσεων σε κοινές προκλήσεις των επιλέξιμων περιφερειών, διακρίνεται δε σε διασυνοριακή, διαπεριφερειακή και διακρατική συνεργασία.

Πρωταρχικός στόχος της Ευρωπαϊκής Εδαφικής Συνεργασίας (ETC) είναι η προώθηση μιας αρμονικής, οικονομικής, κοινωνικής και εδαφικής ανάπτυξης της Ένωσης στο σύνολό της.

Το Interreg είναι δομημένο γύρω από τρία σκέλη συνεργασίας:

- Διασυνοριακή (Interreg A)
- Διακρατική (Interreg B)
- Διαπεριφερειακή (Interreg C)

Από το 1990 έως και σήμερα έχουν συμπληρωθεί πέντε Προγραμματικές περιόδους του Interreg (συμπεριλαμβανομένης της τρέχουσας).

Το [Πρόγραμμα Συνεργασίας Interreg V-A «Ελλάδα - Κύπρος 2014-2020»](#), εφεξής το «Πρόγραμμα», διαμορφώθηκε ως αποτέλεσμα ευρύτατων διαβουλεύσεων στις οποίες συμμετείχαν δημόσιες αρχές, οικονομικοί και κοινωνικοί εταίροι και εκπρόσωποι της κοινωνίας των πολιτών από την Ελλάδα και την Κύπρο στο πλαίσιο των οικείων εθνικών και κοινοτικών κανονιστικών πλαισίων και εγκρίθηκε από την Ευρωπαϊκή Επιτροπή στις 27/07/2015 με την απόφαση CCI2014TC16RFCB055.

Το νέο Πρόγραμμα διαδέχεται το Επιχειρησιακό Πρόγραμμα Διασυνοριακής Συνεργασίας Ελλάδα-Κύπρος 2007-2013 το οποίο υλοποιήθηκε μεταξύ των δύο χωρών κατά τη διάρκεια της προηγούμενης προγραμματικής περιόδου - και επιχειρεί να αξιοποιήσει την αποκτηθείσα εμπειρία και τα διδάγματα που αντλήθηκαν από τους συμμετέχοντες και τις δομές υλοποίησης στοχεύοντας στην ενίσχυση και αναβάθμιση της συνεργασίας.

22PROC010570773 2022-05-18



Το Πρόγραμμα συγχρηματοδοτείται από την Ευρωπαϊκή Ένωση (ΕΤΠΑ) και από Εθνικούς Πόρους της Ελλάδας και της Κύπρου.

Προϋπολογισμός

Ο συνολικός **προϋπολογισμός** του Προγράμματος ανέρχεται στα **64.560.486,00 €**, από τα οποία τα 54.876.411,00 € προέρχονται από το Ευρωπαϊκό Ταμείο Περιφερειακής Ανάπτυξης – ΕΤΠΑ (85%) και τα 8.472.545,65 € (15%) από εθνικούς πόρους.

Περιοχές του Προγράμματος

Η περιοχή διασυνοριακής συνεργασίας (**επιλέξιμη περιοχή** του Προγράμματος) περιλαμβάνει:

- Ελλάδα: Περιφέρεια Κρήτης (Π.Ε. Ηρακλείου, Λασιθίου, Ρεθύμνου και Χανίων), Περιφέρεια Βορείου Αιγαίου (Π.Ε. Λέσβου, Σάμου και Χίου) και Περιφέρεια Νοτίου Αιγαίου (Π.Ε. Δωδεκανήσου, Π.Ε. Κυκλάδων)
- Κύπρος: Όλη η χώρα

Περιφέρειες NUTS II	Περιφέρειες NUTSIII
CY00-Κύπρος (Κύπρος)	CY000-Κύπρος (Κύπρος)
EL41-Βόρειο Αιγαίο (Voreio Aigaio)	EL 411-Λέσβος (Lesvos) EL412-Σάμος (Samos) EL 413-Χίος (Chios)
EL42-Νότιο Αιγαίο(Notio Aigaio)	EL421-Δωδεκάνησα (Dodekanisos) EL422 -Κυκλάδες (Kyklades)
EL 43-Κρήτη (Kriti)	EL431 -Ηράκλειο (Irakleio) EL432 -Λασιθί (Lasithi) EL433 -Ρεθύμνη (Rethymni) EL434 -Χανιά (Chania)



Η περιοχή του Προγράμματος, βρίσκεται σε πλεονεκτική γεωγραφική θέση στο χώρο της Νοτιοανατολικής Μεσογείου, καθώς συνδέει την περιοχή της Ευρώπης με τη Μέση Ανατολή και τη Βόρεια Αφρική, ενώ αποτελεί την πύλη εισόδου-εξόδου της ΕΕ σε τρίτες χώρες. Επίσης, κατέχει ιδιαίτερα σημαντική θέση, όσον αφορά την ανάπτυξη των σχέσεων της Ευρωπαϊκής Ένωσης με τα υπόλοιπα κράτη της Μεσογείου στο πλαίσιο της ΕυρωΜεσογειακής συνεργασίας και κομβική θέση στο πλαίσιο της ανάπτυξης της «θαλάσσιας λεωφόρου» της Νότιο-Ανατολικής Ευρώπης.



Εικόνα 2. Χάρτης Επιλέξιμων Περιοχών Προγράμματος (Πηγή: [Ιστοσελίδα Προγράμματος](#))

Στρατηγική - Στόχος

Η στρατηγική για την περιοχή συνεργασίας εστιάζει τόσο στην αξιοποίηση των συγκριτικών πλεονεκτημάτων όσο και στην αντιμετώπιση των αδυναμιών της. Παράλληλα ακολουθεί τις εθνικές και κοινοτικές κατευθύνσεις για την αντιμετώπιση των προκλήσεων και πιθανών κινδύνων στην πορεία προς την οικονομική και κοινωνική σύγκλιση.

Υπό το πρίσμα αυτό το **όραμα** για την περιοχή συνεργασίας κατά την προγραμματική περίοδο 2014-2020, είναι η καθιέρωσή της ως πόλου αειφόρου ανάπτυξης στον



ευρύτερο χώρο της Νοτιοανατολικής Μεσογείου στην κατεύθυνση της ενίσχυσης της ανταγωνιστικότητας.

Το Πρόγραμμα έχει τους εξής γενικούς **στόχους**:

- Την αύξηση της ανταγωνιστικότητας της επιλέξιμης περιοχής μέσω της στήριξης της επιχειρηματικότητας και της χρήσης των τεχνολογιών της πληροφορίας και των επικοινωνιών.
- Την κάλυψη πεδίων ενέργειας, κλιματικής αλλαγής και μεταφορών, μέσω της προώθησης μιας οικονομίας με χαμηλά επίπεδα εκπομπών άνθρακα.
- Την πρόληψη καταστροφών, την προώθηση της φυσικής και πολιτιστικής κληρονομιάς και των τεχνολογιών για την προστασία φυσικών πόρων.
- Χρηματοδοτικές προτεραιότητες.

Για την επίτευξη του αναπτυξιακού οράματος του Προγράμματος προσδιορίστηκαν οι βασικές προτεραιότητες/στρατηγικοί στόχοι που αποτελούν ουσιαστικά ένα μίγμα πολιτικής στην προσπάθεια σύγκλισης των επιλέξιμων περιοχών των δυο κρατών μελών. Ειδικότερα, οι βασικές προτεραιότητες / **στρατηγικοί στόχοι** του Προγράμματος είναι:

- Η ενίσχυση της επιχειρηματικότητας μέσω της ανάπτυξης εφαρμογών ΤΠΕ
- Η εξοικονόμηση ενέργειας, η αντιμετώπιση της κλιματικής αλλαγής και η ενίσχυση της ασφάλειας
- Η Προστασία του περιβάλλοντος και των φυσικών πόρων-βελτίωση του ΘΧΣ- Προστασία από Φυσικές Καταστροφές

Για την επίτευξη των στόχων αυτών διαμορφώθηκαν οι αντίστοιχοι **Άξονες Προτεραιότητας**

1. Ενίσχυση της ανταγωνιστικότητας και της επιχειρηματικότητας στη διασυνοριακή περιοχή
2. Αποδοτική χρήση ενέργειας και βιώσιμες μεταφορές
3. Διατήρηση και προστασία του περιβάλλοντος και πρόληψη κινδύνων

Οι **Ειδικόί Στόχοι (Ε.Σ.)**, συνολικά εννέα (9), ανά άξονα προτεραιότητας έχουν εξής:

Άξονας Προτεραιότητας	Ειδικός Στόχος
Άξονας Προτεραιότητας 1: Ενίσχυση ανταγωνιστικότητας και	Ε.Σ. 1.1 – Αύξηση της χρήσης των ΤΠΕ σε τομείς κοινού ενδιαφέροντος (στον τομέα της ηλεκτρονικής διακυβέρνησης, ηλεκτρονικής επιχειρηματικότητας,



επιχειρηματικότητα στην διασυνοριακή περιοχή	ηλεκτρονικού πολιτισμού και τουρισμού) Ε.Σ. 1.2 – Ενίσχυση της εξωστρέφειας των ΜΜΕ
Άξονας Προτεραιότητας 2: Αποδοτική χρήση ενέργειας και βιώσιμες μεταφορές	Ε.Σ. 2.1 – Αύξηση της εξοικονόμησης της ενέργειας στα δημόσια κτίρια Ε.Σ. 2.2 – Μείωση του περιβαλλοντικού αποτυπώματος από τις δημόσιες μεταφορές σε αστικές περιοχές με σημαντική αέρια ρύπανση Ε.Σ. 2.3 – Ενίσχυση της διαλειτουργικότητας και της ασφάλειας στις θαλάσσιες μεταφορές
Άξονας Προτεραιότητας 3: Διατήρηση και προστασία του περιβάλλοντος και πρόληψη κινδύνων	Ε.Σ. 3.1 – Βελτίωση της από κοινού διαχείρισης κινδύνων από φυσικές, τεχνολογικές και ανθρωπιστικές καταστροφές Ε.Σ. 3.2 – Βελτίωση της ελκυστικότητας των περιοχών φυσικού και πολιτιστικού ενδιαφέροντος Ε.Σ. 3.3 – Βελτίωση του Θαλάσσιου Χωροταξικού Σχεδιασμού και της Διαχείρισης της Παράκτιας Ζώνης Ε.Σ. 3.4 – Βελτίωση της αποδοτικότητας στη χρήση των αποβλήτων και των υδατικών πόρων
Τεχνική Βοήθεια Προγράμματος	

Αρμόδιος Φορέας του Προγράμματος είναι η [Υπηρεσία Διαχείρισης των Επιχειρησιακών Προγραμμάτων του Στόχου «Ευρωπαϊκή Εδαφική Συνεργασία»](#).

Περισσότερες πληροφορίες

Διαχειριστική Αρχή των Προγραμμάτων Ευρωπαϊκής Εδαφικής Συνεργασίας

Λεωφόρος Γεωργικής Σχολής 65
(Κτίριο ZEDA) T.K 57001 Θεσσαλονίκη,
Ελλάδα

Τηλ.: +30 2310 469600, Fax: +30 2310
469 602

Email: interreg@mou.gr, Web:
www.interreg.gr

Κοινή Γραμματεία του Προγράμματος Συνεργασίας Interreg V-A «Ελλάδα-Κύπρος 2014-2020»

Λεωφόρος Γεωργικής Σχολής 65
(Κτίριο ZEDA) T.K 57001 Θεσσαλονίκη,
Ελλάδα

Τηλέφωνα: (+30) 2310 469626, 2310
469670

E-mail: jts_grcy@mou.gr



Twitter: @etc_interreg, Youtube:
Grinterreg

Η Πράξη “IN-HERITAGE”

Ο Δήμος Ρεθύμνης με την Εθνική Συνομοσπονδία Ατόμων με Αναπηρία (Ε.Σ.Α.μεΑ.), εκ μέρους της ελληνικής πλευράς και ο Δήμος Αγίας Νάπας με τον Δήμο Σωτήρας, εκ μέρους της κυπριακής πλευράς υλοποιούν την **Πράξη «Προσβάσιμη Φύση και Πολιτισμός- Αειφόρος Τουρισμός»**, με ακρωνύμιο «**IN-HERITAGE**» (MIS: 5050132), εφεξής η «Πράξη», η οποία έχει εγκριθεί από Επιτροπής Παρακολούθησης του Προγράμματος και χρηματοδοτείται στο πλαίσιο του Προγράμματος, με τη συγχρηματοδότηση από το Ευρωπαϊκό Ταμείο Περιφερειακής Ανάπτυξης και από εθνικούς πόρους των χωρών που συμμετέχουν στο Πρόγραμμα.

Στοιχεία της Πράξης

- **Άξονας Προτεραιότητας:** 3. Διατήρηση και προστασία του περιβάλλοντος και πρόληψη κινδύνων
- **Ειδικός Στόχος:** 3.2 Βελτίωση της ελκυστικότητας των περιοχών φυσικού και πολιτιστικού ενδιαφέροντος
- **Θεματικός Στόχος:** 6 Διαφύλαξη και προστασία του περιβάλλοντος και προώθηση της αποδοτικότητας των πόρων
- **Επενδυτική Προτεραιότητα:** 6c. Διατήρηση, προστασία, προώθηση και ανάπτυξη της φυσικής και πολιτιστικής κληρονομιάς
- **Κατηγορίες Παρέμβασης:** 094 - Προστασία, ανάπτυξη και προβολή στοιχείων δημόσιας πολιτιστικής κληρονομιάς
- **Συνολικός Προϋπολογισμός:** €1.200.810,00 (Κοινοτική Συνδρομή (ΕΤΠΑ): €1.020.688,50)
- **Έναρξη - Λήξη:** 26/03/2021 - 25/03/2023
- **ΚΩΔΙΚΟΣ MIS:** 5050132

Δικαιούχοι της Πράξης (Εταίροι του έργου)

- **Κύριος δικαιούχος (ΚΔ):** Δήμος Ρεθύμνης (www.rethymno.gr)
- **Δικαιούχος 2 (Δ2):** Δήμος Αγίας Νάπας (www.agianapa.org.cy)



- **Δικαιούχος 3 (Δ3):** Εθνική Συνομοσπονδία Ατόμων με Αναπηρία – Ε.Σ.Α.μεΑ. (www.esamea.gr)
- **Δικαιούχος 4 (Δ4):** Δήμος Σωτήρας (www.sotira.org.cy)

Σύντομη περιγραφή

Η Πράξη IN-HERITAGE αφορά στη βελτίωση της προσβασιμότητας σε φυσικούς και πολιτιστικούς χώρους στους τρεις δήμους, στην ανάδειξη και προώθηση των χώρων αυτών και στην ανάπτυξη κοινών στρατηγικών και εργαλείων με στόχο τον τουρισμό για όλους. Η διασυνοριακή περιοχή, και ιδιαίτερα οι τρεις δήμοι Ρεθύμνου, Αγίας Νάπας κ Σωτήρας, αποτελούν δημοφιλείς τουριστικούς προορισμούς με εξαιρετικά φυσικά κ πολιτιστικά χαρακτηριστικά. Με δεδομένη την ανάγκη βελτίωσης της ποιότητας του τουριστικού προϊόντος, τη χρονική επέκταση της τουριστικής περιόδου και τη διεύρυνση του μεριδίου της τουριστικής αγοράς που κατέχουν, οι τρεις δήμοι επιδίδονται συστηματικά σε προσπάθεια προσέλκυσης νέων κατηγοριών επισκεπτών, όπως είναι για παράδειγμα τα άτομα γ' ηλικίας και τα άτομα με αναπηρία ή/και μειωμένη κινητικότητα.

Στόχοι της Πράξης

Η Πράξη, αναγνωρίζοντας τις ευκαιρίες που προσφέρονται από τον Προσβάσιμο Τουρισμό, έχει ως στόχους:

1. **Βελτίωση της προσβασιμότητας σε φυσικούς και πολιτιστικούς χώρους στους τρεις δήμους.** Αφορά ουσιαστικά σε όλες τις αναγκαίες παρεμβάσεις που απαιτούνται για την αποκατάσταση της προσβασιμότητας στους προτεινόμενους χώρους.
2. **Προβολή της Φυσικής και Πολιτιστικής Κληρονομιάς.** Η υλοποίηση του έργου, θα αποτελέσει ένα σημαντικό μέσο προώθησης και προβολής των φυσικών και πολιτιστικών χώρων των τριών δήμων στην ομάδα των τουριστών με αναπηρία, η οποία λόγω απουσίας κατάλληλων υποδομών, είναι πολύ δύσκολο να προσεγγιστεί.
3. **Προσαρμογή, βελτίωση και επέκταση της ηλεκτρονικής πλατφόρμας για τον προσβάσιμο σε όλους τουρισμό** των περιοχών με αξιοποίηση/εμπλουτισμό/μετάφραση της ολοκληρωμένης πλατφόρμας Ρέθυμνο-Αγ. Νάπα (www.prosbasimes-poleis.eu).
4. **Εκπόνηση κοινού στρατηγικού σχεδίου για την ανάπτυξη του «προσβάσιμου τουρισμού»** με έμφαση στην αξιοποίηση/προβολή των φυσικών πολιτιστικών χώρων.



5. **Ανάπτυξη κοινής διαδικασίας χορήγησης σήματος πιστοποίησης** «προσβάσιμος σε όλους χώρος φυσικής ή/και πολιτιστικής κληρονομιάς».
6. **Επενδύσεις σε έργα και εφαρμογές** προστασίας, αύξησης της φέρουσας ικανότητας, ανάδειξης και προβολής σε τοποθεσίες φυσικής και πολιτιστικής κληρονομιάς.
7. **Τουριστική Ανάπτυξη:** Η δημιουργία προσβάσιμων φυσικών και πολιτιστικών χώρων θα συμβάλει στην αύξηση των επισκεπτών, καθώς τα ΑμεΑ αποτελούν μια ιδιαίτερη ομάδα τουριστών, που επιλέγει τους προορισμούς που θα επισκεφτεί με συγκεκριμένα κριτήρια. Η προσέλκυση ενός στοχευμένου κοινού σε πολιτιστικούς χώρους, όπως είναι τα ΑμεΑ, θα συμβάλει στη ανάπτυξη των δύο νησιών, καθώς με την περαιτέρω αξιοποίηση των πολιτιστικών χώρων θα δημιουργηθούν νέες θέσεις εργασίας. Έρευνες έχουν δείξει ότι ο «προσβάσιμος» τουρισμός συμβάλει στην αύξηση της απασχόλησης.

Αντικείμενο

Ειδικότερα, η Πράξη περιλαμβάνει:

- παρεμβάσεις βελτίωσης της προσβασιμότητας σε επιλεγμένους φυσικούς και πολιτιστικούς χώρους των τριών δήμων και δημιουργία προσβάσιμων χαρτών και πληροφοριακών μακετών που θα τοποθετηθούν στους αντίστοιχους χώρους,
- δράσεις προώθησης και προβολής των προσβάσιμων τουριστικών προορισμών μέσω υλικού δημοσιότητας, προσβάσιμης ιστοσελίδας και εργαστηρίων ενημέρωσης,
- ανάπτυξη κοινού στρατηγικού σχεδίου για την ανάπτυξη του «προσβάσιμου τουρισμού»,
- δημιουργία οδηγού προβολής των εμβληματικών προσβάσιμων σημείων φυσικής και πολιτιστικής κληρονομιάς των δύο νησιών,
- διαμόρφωση προτεινόμενων προσβάσιμων τουριστικών πακέτων και διαδρομών,
- ανάπτυξη κοινού συστήματος αξιολόγησης της προσβασιμότητας και διάθεσης σήματος «Προσβάσιμος σε όλους χώρος φυσικής ή/και πολιτιστικής κληρονομιάς» και
- δράσεις εκτός διασυνοριακής περιοχής για την μεταφορά τεχνογνωσίας και την



ανταλλαγή καλών πρακτικών.

Με αναγκαία τη βελτίωση της ποιότητας του τουριστικού προϊόντος, της επέκτασης της τουριστικής περιόδου και της διεύρυνσης του μεριδίου της αγοράς που κατέχουν, οι τρεις δήμοι επιδίδονται συστηματικά σε μια προσπάθεια προσέλκυσης νέων επισκεπτών όπως τα άτομα με αναπηρία, τα οποία σύμφωνα με την ΕΕ αλλά και τον Παγκόσμιο Οργανισμό Τουρισμού αποτελούν τη μελλοντική πρόκληση του κλάδου.

Ήδη από την προηγούμενη τουριστική περίοδο, οι δήμοι Ρεθύμνου και Αγίας Νάπας ανέπτυξαν κοινές δράσεις για τη βελτίωση της προσβασιμότητας των τουριστικών υποδομών που διαθέτουν και τη στοχευμένη προβολή αυτών στις πιο πάνω ομάδες-στόχους, σε συνεργασία με την Ε.Σ.Α.μεΑ., ως εγγυητή της αντίστοιχης τεχνογνωσίας που απαιτεί ένα παρόμοιο εγχείρημα και την οποία η Ε.Σ.Α.μεΑ. διαθέτει και αξιοποιεί για την προώθηση της ισότιμης ένταξης των ατόμων με αναπηρία.

Στο πλαίσιο της προηγούμενης προγραμματικής περιόδου βελτίωσαν την προσβασιμότητα σημαντικών πολιτιστικών χώρων και δημιούργησαν τουριστικό οδηγό και ηλεκτρονική πλατφόρμα προσβάσιμων υποδομών/υπηρεσιών.

Οριζόντιες Αρχές που διέπουν την Πράξη

Η Πράξη, και ως εκ τούτου το προκηρυσσόμενο Έργο, ενσωματώνουν τις αρχές της *Μη Διάκρισης και Ίσων ευκαιριών* και της *Προσβασιμότητας για τα Άτομα με Αναπηρία*, οι οποίες πλέον συνιστούν απαραίτητη προϋπόθεση για τη λήψη δημόσιας χρηματοδότησης των κρατών-μελών από τα ταμεία της ΕΕ. Όλα τα αποτελέσματα της Πράξης θα πρέπει να είναι πλήρως προσβάσιμα για άτομα με αναπηρία.

Για τον λόγο αυτό, οι παρεμβάσεις του Έργου θα υιοθετούν την **Αρχή του «Σχεδιασμού για Όλους»** εντάσσοντας προϋποθέσεις και όρους προσβασιμότητας σε ΤΠΕ για άτομα με αναπηρία βασιζόμενες σε διεθνώς αναγνωρισμένους κανόνες, στις οδηγίες προσβασιμότητας της Κοινοπραξίας του Παγκόσμιου Ιστού (W3C).

Η Συμμετοχή της Ε.Σ.Α.μεΑ. στην Πράξη

Η Εθνική Συνομοσπονδία Ατόμων με Αναπηρία συμμετέχει ως Δικαιούχος της Πράξης (Δικαιούχος υπ. αριθ. 3 – Δ3), βάσει του από 20.04.2021 *Σύμφωνου Συνεργασίας* της Πράξης, με εγκεκριμένο προϋπολογισμό για την Ε.Σ.Α.μεΑ. ύψους **€ 255.460,00**.



ΣΚΟΠΟΣ ΚΑΙ ΣΤΟΧΟΙ ΤΗΣ ΣΥΜΒΑΣΗΣ

Περιγραφή των αναγκών της Α.Α.

Η παρούσα σύμβαση αφορά σε δράσεις που περιλαμβάνονται σε συγκεκριμένα παραδοτέα της Πράξης *IN-HERITAGE*, την ευθύνη υλοποίησης των οποίων έχει, ως Δικαιούχος της Πράξης, η Εθνική Συνομοσπονδία Ατόμων με Αναπηρία (ΕΣΑμεΑ):

Αριθμός πακέτου εργασίας (ΠΕ) / παραδοτέου (Π)	Τίτλος πακέτου εργασίας (ΠΕ) / παραδοτέου (Π), βάσει του εγκεκριμένου Τεχνικού Δελτίου της Πράξης
ΠΕ5	Ανάπτυξη κοινών στρατηγικών & εργαλείων
Π5.3.1	Κοινή Στρατηγική
Π5.3.2	Κοινή Προώθηση
Π5.3.3	Προσβάσιμη διαδικτυακή πύλη
Π5.3.4	Σεμινάρια για στελέχη φορέων και επιχειρήσεων/επαγγελματίες
ΠΕ6	Δράσεις εκτός διασυνοριακής περιοχής
Π6.3.1	Διεθνείς επισκέψεις μελέτης

Αντικείμενο της Σύμβασης

Για τις ανάγκες της υλοποίησης των παραπάνω παραδοτέων της Πράξης *IN-HERITAGE* προβλέπεται, από το εγκεκριμένο **Τεχνικό Δελτίο**, και από την **Αναλυτική Τεκμηρίωση του Προϋπολογισμού** των Δικαιούχων της Πράξης, η ανάθεση της υλοποίησης, μέρους ή του συνόλου των παραδοτέων αυτών, σε εξωτερικούς παρόχους εμπειρογνωμοσύνης και υπηρεσιών:

Πακέτο εργασίας (ΠΕ)	Παραδοτέο (Π)	Ζητούμενες υπηρεσίες (Αντικείμενο της παρούσας Σύμβασης)



ΠΕ5	Π5.3.1	1. Εκπόνηση κοινού στρατηγικού σχεδίου για την ανάπτυξη του “προσβάσιμου τουρισμού” στην περιοχή των τριών Δήμων με έμφαση στην αξιοποίηση/προβολή των φυσικών και πολιτιστικών χώρων
		2. Ανάπτυξη κοινών συστημάτων testing και σημάτων πιστοποίησης για «προσβάσιμους για όλους» χώρους φυσικής ή/και πολιτιστικής κληρονομιάς
ΠΕ5	Π5.3.2	3. Δημιουργία Καταλόγου - Οδηγού των εμβληματικών προσβάσιμων σημείων φυσικής και πολιτιστικής κληρονομιάς Κύπρου και Κρήτης
		4. Ανάπτυξη προτάσεων πακέτων προσβάσιμων τουριστικών διαδρομών μέσα στα όρια κάθε ενός δήμου
ΠΕ5	Π5.3.3	5. Επέκταση/βελτίωση υφιστάμενης Τουριστικής Πύλης
ΠΕ5	Π5.3.4	6. Σεμινάρια για στελέχη φορέων και επιχειρήσεων/επαγγελματίες
ΠΕ6	Π6.3.1	7. Διεθνείς επισκέψεις μελέτης

Στοιχεία ωριμότητας της Σύμβασης

Όλες οι απαραίτητες προϋποθέσεις για την έναρξη της διαδικασίας σύναψης της σύμβασης πληρούνται. Η σύμβαση θα υλοποιηθεί στο πλαίσιο της Πράξης “IN-HERITAGE”, η οποία [έχει ενταχθεί στο Πρόγραμμα](#) και έχει λάβει κωδικό **MIS 5032681**.

Η χρηματοδότηση της σύμβασης εξασφαλίζεται μέσω του εγκεκριμένου προϋπολογισμού για την **Εθνική Συνομοσπονδία Ατόμων με Αναπηρία**, Δικαιούχου υπ. αριθ. Δ3, συνολικού ύψους **€255.460,00**, και θα χρηματοδοτηθεί κατά 85% από το Ευρωπαϊκό Ταμείο Περιφερειακής Ανάπτυξης (Ε.Τ.Π.Α.) και κατά 15% από εθνικούς πόρους.

Τεκμηρίωση σκοπιμότητας/υποδιαίρεσης ή μη της σύμβασης σε τμήματα

Η μη υποδιαίρεση της σύμβασης σε τμήματα αποφασίσθηκε με γνώμονα την



απαιτούμενη εξειδίκευση στον τομέα της προσβασιμότητας για άτομα με αναπηρία που διατρέχει όλες τις παραπάνω δράσεις, την ανάγκη συγχρονισμού και εναρμονισμού των υπηρεσιών που προκηρύσσονται. Όμως, σε κάθε περίπτωση, εξασφαλίζεται στους υποψηφίους η δυνατότητα συμμετοχής ως ένωση φορέων ή/και η δυνατότητα στήριξης σε τρίτους.

ΑΝΤΙΚΕΙΜΕΝΟ ΤΗΣ ΣΥΜΒΑΣΗΣ

Το αντικείμενο της σύμβασης αφορά στην παροχή υπηρεσιών τεχνικού συμβούλου υποστήριξης στην Εθνική Συνομοσπονδία Ατόμων με Αναπηρία (Ε.Σ.Α.μεΑ.) για την υλοποίηση του έργου "IN-HERITAGE".

Συγκεκριμένα, οι υπηρεσίες που θα αναλάβει να εκτελέσει ο Ανάδοχος είναι οι ακόλουθες:

6.4.1.1 Εκπόνηση κοινού στρατηγικού σχεδίου για την ανάπτυξη του "προσβάσιμου τουρισμού" στην περιοχή των τριών Δήμων με έμφαση στην αξιοποίηση/προβολή των φυσικών και πολιτιστικών χώρων (στο πλαίσιο του Π5.3.1)

Η Υπηρεσία αφορά στην εκπόνηση κοινού στρατηγικού σχεδίου για την ανάπτυξη του "Προσβάσιμου Τουρισμού" στην περιοχή των τριών δήμων (Αγίας Νάπας, Σωτήρα και Ρεθύμνου) με έμφαση στην αξιοποίηση/προβολή των προσβάσιμων στα άτομα με αναπηρία και μειωμένη κινητικότητα φυσικών και πολιτιστικών χώρων αυτών των δήμων.

Το στρατηγικό σχέδιο θα περιλαμβάνει κατ' ελάχιστον

- ανάλυση του γενικού περιβάλλοντος σχετικά με τον προσβάσιμο τουρισμό, μέσω βιβλιογραφικής έρευνας
- περιγραφή της υφιστάμενης κατάστασης του τουριστικού τομέα των τριών Δήμων (το όραμα και τους στόχους τους), μέσω βιβλιογραφικής έρευνας
- προσδιορισμό των επιμέρους στρατηγικών για την ανάπτυξη του προσβάσιμου τουρισμού και ανάλυση σε άξονες δράσης και διαβούλευση με τους δικαιούχους της Πράξης
- εξειδίκευση των αξόνων δράσης σε επιμέρους ενδεικτικά έργα με ενδεικτικό χρονοδιάγραμμα υλοποίησης, σύμφωνα με προτάσεις και ιδέες των δικαιούχων και λοιπών εμπλεκόμενων (stakeholders)



Παραδοτέο θα αποτελέσει το κείμενο του στρατηγικού σχεδίου περίπου 50 σελίδων (ελληνικά), το οποίο θα μεταφραστεί και στα αγγλικά, θα παραχθεί και στις δυο γλώσσες (ελληνικά και αγγλικά) σε πολλαπλές εναλλακτικές ψηφιακές προσβάσιμες μορφές (PDF, Word, mp3, LargePrint, TXT, PEF, κ.λπ.) και θα ενσωματωθεί στην προσβάσιμη ιστοσελίδα της Πράξης (βλ. ΠΕ2, Παραδοτέο Π2.3.3).

Ως προς τη μεταγραφή σε πολλαπλές εναλλακτικές ψηφιακές προσβάσιμες μορφές

Η αναπαραγωγή της έντυπης μορφής του καταλόγου-οδηγού είναι σημαντική και απαραίτητη, καθότι τα αντίτυπα αυτά θα μπορούν να διαμοιραστούν σε πλήθος αποδεκτών (όσο θα υπάρχει απόθεμα) κατά τις συναντήσεις και εκδηλώσεις της Πράξης, αλλά και μέσω ταχυδρομείου σε ενδιαφερόμενους φορείς και φυσικά πρόσωπα. Εντούτοις, η έντυπη έκδοση παρουσιάζει συγκεκριμένους περιορισμούς (α) έχει υψηλό κόστος αναπαραγωγής, (β) είναι πεπερασμένο το διαθέσιμο πλήθος αντιτύπων, (γ) δεν μπορεί να αξιοποιήσει τις δυνατότητες του Παγκόσμιου Ιστού για ακόμα ευρύτερη διάχυση (π.χ., μεταφόρτωση στην επίσημη ιστοσελίδα της Ε.Σ.Α.μεΑ.), και (δ) όσο πιστά και αν ακολουθήσει κανείς καλές πρακτικές για ευρύτερη δυνατή αναγνωσιμότητα, ποτέ δεν δύναται να καλύψει όλες τις ανάγκες αναγνωστών με αναπηρίες (π.χ., τυφλών ατόμων, ατόμων με υψηλό βαθμό μειωμένης όρασης, κ.λπ.).

Ως προς τη μεταγραφή του στρατηγικού σχεδίου σε πολλαπλές εναλλακτικές ψηφιακές προσβάσιμες μορφές, η μεθοδολογία του Αναδόχου για την υλοποίηση αυτού του μέρους του έργου θα πρέπει να είναι σύμφωνη με οδηγίες και καλές πρακτικές παραγωγής προσβάσιμων ψηφιακών εκδόσεων για διάθεση και διάχυση μέσω Internet (ιστοσελίδες, μέσα δικτύωσης, mms, κ.λπ.). Οι μέθοδοι, οι τεχνικές, τα εργαλεία και τα κριτήρια που θα χρησιμοποιηθούν θα πρέπει να είναι εκσυγχρονισμένα και να εναρμονίζονται πλήρως με διαδομένες καλές πρακτικές, ιδιαίτερα με αυτές της Κοινοπραξίας του Παγκόσμιου Ιστού (W3C) και συγκεκριμένα, όπου αρμόζει, με τη νέα έκδοση 2.0 των ελέγξιμων Οδηγιών για την Προσβασιμότητα Περιεχομένου του Ιστού, έκδοση 2.0 της Κοινοπραξίας του Παγκόσμιου Ιστού W3C (αγγλ. Web Content Accessibility Guidelines, version 2.0 ή αλλιώς W3C/WCAG 2.0 - διαθέσιμες και με τη μορφή προτύπου ISO/IEC 40500:2012).

Ειδικότερα η παραγωγή προσβάσιμων ψηφιακών εκδόσεων αφορά στην παραγωγή του οδηγού υλικού σε **μορφή MS Word και PDF**, η οποία (α) θα ταυτίζεται με την έντυπη έκδοση (δηλ. θα έχει το ίδιο περιεχόμενο και δομή), (β) θα έχει βελτιστοποιηθεί ως προς το μέγεθος αρχείου για χρήση μέσω Internet, κ.λπ., και (γ) θα είναι προσβάσιμη με βάση διεθνείς οδηγίες, πρότυπα και καλές πρακτικές για την παραγωγή προσβάσιμων εγγράφων Word και PDF (βλ., οδηγίες της Microsoft, της Adobe, του Section 508, του Digital Office Document (ADOD) Project, της European Blind Union (EBU), PDF / UA-1, κ.λπ.).



Η διαδικασία περιλαμβάνει, κατ' ελάχιστον, τις εξής διαδικασίες-στάδια:

- επιδιόρθωση των πρωτότυπων αρχείων διαφόρων τύπων, όπως PDF, Word, PowerPoint, Excel, κλπ., και όπου κρίνεται απαραίτητο, η εξαρχής πιστή αναπαραγωγή τους με βάση διεθνείς οδηγίες, πρότυπα και καλές πρακτικές,
- παραγωγή προ-σχεδίων της κάθε ψηφιακής έκδοσης,
- αξιολόγηση των προ-σχεδίων, διορθώσεις, βελτιώσεις και οριστικοποίηση,
- τεκμηρίωση συμμόρφωσης των οριστικοποιημένων προ-σχεδίων με οδηγίες και πρότυπα,
- τελική έκδοση των ψηφιακών εκδόσεων, παράδοση και ανάρτηση στην ιστοσελίδα της Ε.Σ.Α.μεΑ.

Επιπλέον, η μεταγραφή ψηφιακών εκδόσεων σε εναλλακτικές-ειδικές ψηφιακές εκδόσεις αφορά στη δημιουργία εναλλακτικών, ισοδύναμων, προσβάσιμων μορφών, όπως:

- έκδοση **απλού κειμένου** (μορφότυπος .TXT). Μορφή κατάλληλη για χρήστες ειδικών εφαρμογών μετατροπής απλού κειμένου σε συνθετική φωνή.
- έκδοση **μορφής φιλικής προς εκτύπωση Braille** (μορφότυπος .PEF): Μορφή κατάλληλη για εκτύπωση με ειδικό εκτυπωτή Μπράιγ (αγγλ. embosser) από τυφλούς αναγνώστες.
- έκδοση **ακουστική με συνθετική φωνή** (μορφότυπος .MP3): Μορφή με συνθετική φωνή μέσω τεχνολογίας TTS (αγγλ. text-to-speech) κατάλληλη για αναπαραγωγή με διάφορες εφαρμογές και συσκευές αναπαραγωγής πολυμέσων από διάφορες κατηγορίες χρηστών (τυφλά άτομα, άτομα με μειωμένη όραση, δυσλεκτικά άτομα, κλπ.).
- έκδοση **φιλική προς εκτύπωση large-print** (μορφότυπος .DOCX και .PDF): Μορφή κατάλληλη για αμβλύωπες, κ.λπ.

Επιπλέον μορφές, εφόσον εξυπηρετούν πρακτικά και ουσιαστικά συγκεκριμένες περιπτώσεις χρήσης είναι επιθυμητές.

Η διαδικασία θα πρέπει να καλύπτει κατ' ελάχιστον τα εξής:

- Καθορισμό των προδιαγραφών μετατροπής του περιεχόμενου σε εναλλακτικές προσβάσιμες μορφές για διάφορες αναπηρίες και συνθήκες χρήσης
- Κατάρτιση πλάνου ελέγχου και τεκμηρίωσης / πιστοποίησης της προσβασιμότητας
- Μετατροπή και διάθεση περιεχομένου σε εναλλακτικές ψηφιακές μορφές (προσχέδια)
- Ελέγχους και τεκμηρίωση / πιστοποίηση των τελικών εναλλακτικών μορφών

Ο υποψήφιος Ανάδοχος, στην Προσφορά, επιπλέον του σχετικού δείγματος που απαιτείται (βλ., *Περιεχόμενα τεχνικών προσφορών*), θα πρέπει να προσδιορίσει κατ' ελάχιστον:



- τη μεθοδολογία που θα ακολουθήσει, τις τεχνικές που θα εφαρμόσει και τα εργαλεία που θα χρησιμοποιήσει,
- τις εναλλακτικές προσβάσιμες μορφές που προτείνει να δημιουργήσει για διάφορες κατηγορίες χρηστών με αναπηρίες και διάφορες συνθήκες χρήσης, καθώς και τις τεχνικές προδιαγραφές αυτών, και
- το προβλεπόμενο πλάνο ελέγχου και τεκμηρίωσης/πιστοποίησης της προσβασιμότητας και καταλληλότητας των παραγόμενων μορφών.

Οι Υποψήφιοι θα πρέπει στην τεχνική προσφορά να προσδιορίσουν την προσέγγισή τους για την υλοποίηση των παραπάνω. Τα αναφερόμενα παραπάνω δεν αποκλείουν και την παρουσίαση οιονδήποτε άλλων στοιχείων, που ο υποψήφιος κρίνει σκόπιμο να περιλάβει στην προσφορά του. Επισημαίνεται ότι οι ανωτέρω προδιαγραφές καθορίζουν τις ελάχιστες απαιτούμενες προδιαγραφές του έργου και συνεπώς, προσφορές με επιπλέον προσφερόμενα χαρακτηριστικά πέραν των ανωτέρω δεν απορρίπτονται, αλλά συνεκτιμώνται, υπό την προϋπόθεση ότι είναι στο πλαίσιο του ανώτατου προϋπολογισμού του έργου και συμβάλλουν στην επίτευξη των στόχων της δράσης.

Στάδια υλοποίησης

- (i) Μελέτη για την ανάδειξη των ευκαιριών «Προσβάσιμου Τουρισμού» και των προκλήσεων για την ανάπτυξή του στην περιοχή (τους 3 δήμους)
- (ii) Διατύπωση πολιτικών που πρέπει να εφαρμοστούν στην περιοχή και προτεραιότητες ώστε να υποστηριχθεί η ανάπτυξη του προσβάσιμου τουρισμού κληρονομιάς
- (iii) Εκπόνηση κοινού στρατηγικού σχεδίου και παρουσίασή του στα ελληνικά (~50 A4 σελίδες)
- (iv) Μετάφραση του στρατηγικού σχεδίου στα αγγλικά
- (v) Δημιουργία του στρατηγικού σχεδίου (~50 A4 σελίδες) σε πολλαπλές εναλλακτικές ψηφιακές προσβάσιμες μορφές (PDF, Word, mp3, LargePrint, TXT, PEF, κ.λπ.) σε αγγλικά και ελληνικά.
- (vi) Παράδοση. Ο Ανάδοχος θα πρέπει να παραδώσει στην Ε.Σ.Α.μεΑ. με ηλεκτρονικά μέσα το σύνολο των τελικών αρχείων σε μορφή κατάλληλη για πιθανή επεξεργασία, επανέκδοση και αναπαραγωγή στο μέλλον από την Ε.Σ.Α.μεΑ.

Παραδοτέα - Χρόνοι παράδοσης



α/π	Τίτλος Παραδοτέου	Παράδοση
Π5.3.1-1	<p>Κοινό Στρατηγικό Σχέδιο για την ανάπτυξη του “Προσβάσιμου Τουρισμού” στους δήμους Ρεθύμνου, Αγίας Νάπας και Σωτήρας μέσω της αξιοποίησης και προβολής των φυσικών και πολιτιστικών χώρων των δήμων</p> <p><i>(50 σελ., προσβάσιμες μορφές, αγγλικά και ελληνικά)</i></p>	<p>Τέσσερις (4) μήνες από την υπογραφή της Σύμβασης και σε κάθε περίπτωση πριν τη λήξη της Πράξης</p>



6.4.1.2 Ανάπτυξη κοινών συστημάτων testing και σημάτων πιστοποίησης για «προσβάσιμους για όλους» χώρους φυσικής ή/και πολιτιστικής κληρονομιάς (στο πλαίσιο του Π5.3.1)

Η Υπηρεσία, συνοπτικά, περιλαμβάνει τις εξής ενέργειες:

- Ανάπτυξη ενός «**κοινού συστήματος αξιολόγησης**» (μεθοδολογία, φύλλα ελέγχου/ ερωτηματολόγια) της προσβασιμότητας χώρων φυσικής ή/και πολιτιστικής κληρονομιάς
- Προσδιορισμό **διαδικασίας για τη χορήγηση κοινού σήματος πιστοποίησης** «Χώρος φυσικής ή/και πολιτιστικής κληρονομιάς προσβάσιμος σε όλους»
- **Εκπαίδευση** επιθεωρητών πιστοποίησης για την **πilotική εφαρμογή** απόδοσης του σήματος σε χώρους φυσικής και πολιτιστικής κληρονομιάς των Δήμων Ρεθύμνου, Αγίας Νάπας και Σωτήρας.

Ειδικότερα, αφορά στην ανάπτυξη ενός ολοκληρωμένου -και ελεγμένου στην πράξη- κοινού συστήματος αξιολόγησης της προσβασιμότητας των χώρων φυσικής κληρονομιάς (πάρκα, άλση, δάση, παραλίες) και πολιτιστικής κληρονομιάς (αρχαιολογικοί χώροι και μνημεία), που θα υποστηρίζει τη χορήγηση από τρεις Δήμους σχετικού σήματος πιστοποίησης “Χώρος φυσικής ή/και πολιτιστικής κληρονομιάς προσβάσιμος σε όλους”. Η χορήγηση του σήματος θα διέπεται από συγκεκριμένη κοινή διαδικασία η οποία θα αναπτυχθεί στο πλαίσιο υλοποίησης της παρούσας υπηρεσίας. Το σύστημα αυτό θα πρέπει να εφαρμοστεί pilotικά τουλάχιστον σε ένα (1) χώρο φυσικής κληρονομιάς και ένα (1) χώρο πολιτιστικής κληρονομιάς σε κάθε ένα από τους τρεις δήμους της Πράξης -συνολικά σε τρεις (3) χώρους φυσικής και τρεις (3) χώρους πολιτιστικής κληρονομιάς, αφού προηγηθεί εκπαίδευση επιθεωρητών πιστοποίησης (στελέχη των τριών δήμων) σε θέματα προσβασιμότητας. Το σύστημα αξιολόγησης που θα αναπτυχθεί θα αξιολογεί όχι μόνο τις κτιριακές ή φυσικές υποδομές των χώρων αλλά και τις παρεχόμενες σε αυτούς υπηρεσίες (π.χ. ενημέρωση, πληροφόρηση κ.λπ.) και τις ισχύουσες διαδικασίες (π.χ. διαδικασία διαφυγής σε καταστάσεις έκτακτης ανάγκης, διαδικασία παραπόνων κ.λπ.). Το σύστημα αξιολόγησης θα βασιστεί στη σχετική εθνική (Κυπριακή και Ελληνική) και διεθνή (όπου η εθνική δεν καλύπτει τις ανάγκες) νομοθεσία, προδιαγραφές και πρότυπα. Θα ακολουθήσει 4-ήμερη εκπαίδευση τουλάχιστον δώδεκα (12) επιθεωρητών πιστοποίησης εκ των στελεχών των τριών Δήμων, μέρος της οποίας θα αποτελεί η pilotική εφαρμογή του συστήματος αξιολόγησης στους έξι προαναφερόμενους χώρους που θα επιλεγούν.

Εκροές της Υπηρεσίας θα αποτελέσουν:

- Το κοινό σύστημα αξιολόγησης της προσβασιμότητας των χώρων φυσικής ή/και πολιτιστικής κληρονομιάς (συνοπτική αναφορά που θα παρουσιάζει τη



μεθοδολογία/διαδικασία και τα φύλλα ελέγχου/ερωτηματολόγια που θα χρησιμοποιούνται για τη διεξαγωγή των ελέγχων).

- Μια αναφορά που θα περιγράφει/προσδιορίζει τη διαδικασία χορήγησης σήματος πιστοποίησης "Χώρος φυσικής ή/και πολιτιστικής κληρονομιάς προσβάσιμος σε όλους".
- Το πρόγραμμα και τα περιεχόμενα της εκπαίδευσης, συμπληρωμένες φόρμες εγγραφών/παρουσιών των εκπαιδευόμενων, παρουσιάσεις των εισηγητών/εκπαιδευτών (οπτικοακουστικό υλικό), φωτογραφίες ή/και βίντεο από την εκπαίδευση, και αντίγραφα των βεβαιώσεων που θα χορηγηθούν στους εκπαιδευόμενους.
- Μια έκθεση που θα παρουσιάζει την εκπαίδευση και στη συνέχεια την πιλοτική εφαρμογή και τα αποτελέσματα αυτής στους χώρους κληρονομιάς των τριών Δήμων.

Οι Υποψήφιοι θα πρέπει στην τεχνική προσφορά να προσδιορίσουν την προσέγγισή τους για την υλοποίηση των παραπάνω. Τα αναφερόμενα παραπάνω δεν αποκλείουν και την παρουσίαση οιονδήποτε άλλων στοιχείων, που ο υποψήφιος κρίνει σκόπιμο να περιλάβει στην προσφορά του. Επισημαίνεται ότι οι ανωτέρω προδιαγραφές καθορίζουν τις ελάχιστες απαιτούμενες προδιαγραφές του έργου και συνεπώς, προσφορές με επιπλέον προσφερόμενα χαρακτηριστικά πέραν των ανωτέρω δεν απορρίπτονται, αλλά συνεκτιμώνται, υπό την προϋπόθεση ότι είναι στο πλαίσιο του ανώτατου προϋπολογισμού του έργου και συμβάλλουν στην επίτευξη των στόχων της δράσης.

Στάδια υλοποίησης

Τα **στάδια υλοποίησης** που προβλέπονται είναι τα ακόλουθα:

- a. Ανάπτυξη και τεκμηρίωση του κοινού συστήματος αξιολόγησης - Παράδοση
- b. Ανάπτυξη και τεκμηρίωση της κοινής διαδικασίας χορήγησης - Παράδοση
- c. Υλοποίηση των πιλοτικών δράσεις εκπαίδευσης και εφαρμογής - Αποδελτίωση/Απολογισμός
- d. Παράδοση. Ο Ανάδοχος θα πρέπει να παραδώσει στην Ε.Σ.Α.μεΑ. με ηλεκτρονικά μέσα το σύνολο των τελικών αρχείων σε μορφή κατάλληλη για πιθανή επεξεργασία, επανέκδοση και αναπαραγωγή στο μέλλον από την Ε.Σ.Α.μεΑ.

Παραδοτέα - Χρόνοι παράδοσης

α/π	Τίτλος Παραδοτέου	Παράδοση
-----	-------------------	----------



Π5.3.1-2	<p>Κοινό Σύστημα Αξιολόγησης της προσβασιμότητας χώρων φυσικής ή/και πολιτιστικής κληρονομιάς <i>(συνοπτική αναφορά και φύλλα ελέγχου/ερωτηματολόγια)</i></p>	<p>Δύο (2) μήνες από την υπογραφή της Σύμβασης και σε κάθε περίπτωση πριν τη λήξη της Πράξης</p>
Π5.3.1-3	<p>Διαδικασία χορήγησης Σήματος Πιστοποίησης "Χώρος φυσικής ή/και πολιτιστικής κληρονομιάς προσβάσιμος σε όλους" (αναφορά)</p>	<p>Τρεις (3) μήνες από την υπογραφή της Σύμβασης και σε κάθε περίπτωση πριν τη λήξη της Πράξης</p>
Π5.3.1-4	<p>Αποδελτίωση και απολογισμός της εκπαίδευσης επιθεωρητών και της πιλοτικής εφαρμογής πιστοποίησης σε χώρους φυσικής και πολιτιστικής κληρονομιάς των δήμων Ρεθύμνου, Αγίας Νάπας και Σωτήρας <i>(έκθεση και υλικό αποδελτίωσης)</i></p>	<p>Έξι (6) μήνες από την υπογραφή της Σύμβασης και σε κάθε περίπτωση πριν τη λήξη της Πράξης</p>



6.4.1.3 Δημιουργία Καταλόγου - Οδηγού των εμβληματικών προσβάσιμων σημείων φυσικής και πολιτιστικής κληρονομιάς Κύπρου και Κρήτης (στο πλαίσιο του Π5.3.2)

Η Υπηρεσία αφορά στη δημιουργία **Καταλόγου - Οδηγού** των εμβληματικών προσβάσιμων σημείων φυσικής και πολιτιστικής κληρονομιάς της Κύπρου και Κρήτης, με στόχο την ολοκληρωμένη τουριστική εμπειρία των επισκεπτών με αναπηρία, γ' ηλικίας και γενικά με μειωμένη κινητικότητα των δήμων Αγίας Νάπας, Σωτήρα και Ρεθύμνου.

Η Υπηρεσία, συνοπτικά, περιλαμβάνει τις εξής ενέργειες:

- **Καταγραφή** των εμβληματικών σημείων φυσικής και πολιτιστικής κληρονομιάς, (Λευκωσία, Πάφος, Λεμεσός, Λάρνακα, Λασιθί, Ηράκλειο, Χανιά) μέσω δευτερογενούς έρευνας για τη συλλογή στοιχείων και πληροφοριών για τα εν λόγω σημεία, ώστε να προ-εκτιμηθεί η σημασία τους και ο πιθανός βαθμός φιλικότητάς τους προς τις ομάδες-στόχος του προσβάσιμου τουρισμού
- Σύνθεση **καταλόγου σημείων επιλεγμένων προς έλεγχο** με τη μέθοδο της αυτοψίας εντός των ορίων των παραπάνω δήμων (τουλάχιστον 100 σημεία, με σύντομες πληροφορίες σχετικά με την τουριστική σημασία κάθε σημείου)
- **Διεξαγωγή ελέγχων** και αυτοψιών επί τόπου για την αξιολόγηση της προσβασιμότητας αυτών από εκπαιδευμένους αξιολογητές, βάσει του συστήματος της Υπηρεσίας #2.
 - θα συστήσει ομάδες επιθεωρητών (τουλάχιστον 2 ομάδων των 2 ατόμων για κάθε περιοχή) και θα εκπαιδεύσει τα μέλη τους στη χρήση του συστήματος αξιολόγησης και στη διεξαγωγή αυτοψιών προσβασιμότητας
 - Θα προγραμματίσει και διοργανώσει τις επισκέψεις πεδίου (αυτοψίες) για τη συστηματική επιθεώρηση των επιλεγμένων σημείων
 - Θα αναλάβει την επίβλεψη όλων των επιθεωρήσεων, ώστε να διασφαλισθεί η ορθή εφαρμογή του συστήματος από τους επιθεωρητές και να παρέχει υποστήριξη ανάλογα με τις προκύπτουσες ανάγκες
 - Θα συγκεντρώσει/οργανώσει τα δεδομένα των αυτοψιών και θα συντάξει μια συνοπτική έκθεση απολογισμού

Σημείωση: Στην αμοιβή του Αναδόχου περιλαμβάνονται τα έξοδα για τον συντονισμό, τις αμοιβές των επιθεωρητών, τις δαπάνες μετακίνησης κ.λπ.



των επιθεωρητών, και ο φορέας ανάθεσης δεν πρόκειται να καλύψει τις όποιες επιπλέον δαπάνες.

- **Οργάνωση πληροφοριών, φωτογραφιών κ.λπ.** για τα ελεγμένα σημεία που θα συμπεριληφθούν στον κατάλογο-οδηγό, αναγκαίων για την πληροφόρηση και προσέλευση δυνητικών επισκεπτών με αναπηρία
- **Σχεδιασμός και σύνταξη καταλόγου-οδηγού**, μέγιστου αριθμού σελίδων 50, στην ελληνική
- **Μετάφραση του καταλόγου-οδηγού** στην αγγλική γλώσσα
- **Μεταγραφή** του νέου καταλόγου-οδηγού (ελληνικά και αγγλικά) σε (α) πολλαπλές εναλλακτικές ψηφιακές προσβάσιμες μορφές και σε (β) μορφή βίντεο με νοηματική γλώσσα και παράλληλο υποτιτλισμό

Εκφρές της Υπηρεσίας θα αποτελέσουν:

- Τα ευρήματα των αυτοψιών με σχετικό υλικό (δεδομένα, πληροφορίες, φωτογραφίες, κλπ.)
- Ο κατάλογος-οδηγός στα ελληνικά και στα αγγλικά (σε ψηφιακή μορφή κατάλληλη για εκτύπωση)
- Οι εναλλακτικές ψηφιακές μορφές και το βίντεο με νοηματική και υπότιτλους του καταλόγου-οδηγού στα ελληνικά και στα αγγλικά

Ως προς την παραγωγή έντυπης έκδοσης και την αναπαραγωγή της σε πλήθος αντιτύπων (εκτύπωση)

Η σχεδίαση του καταλόγου ως έντυπο θα πρέπει να γίνει με βάση μια σειρά από διαδομένες τεχνικές και οδηγίες για βέλτιστη αναγνωσιμότητα (αγγλ. readability) και προσβασιμότητα έντυπων εκδόσεων. Συγκεκριμένα, αφορά στη δημιουργία του αρχικού θέματος έκδοσης (αγγλ. concept) του κάθε εντύπου, στη δημιουργία προτύπου για αναπαραγωγή (γραμμένο, σχεδιασμένο, χαραγμένο ή φωτογραφημένο), και τέλος στην αναπαραγωγή σε σειρά όμοιων, τυπωμένων με μελάνη, αντιτύπων. Ιδιαίτερη προσοχή θα πρέπει να δοθεί στην επιμέλεια του εντύπου και γενικότερα στον συντονισμό όλων των ενεργειών που απαιτεί μία ποιοτική έκδοση, καθώς θα καθορίσουν τη μορφή του τελικού προϊόντος και θα εξασφαλισθεί η καλαισθησία και η λειτουργικότητα του εντύπου. Η ευρεία αναγνωσιμότητα δεν πρέπει να είναι δευτερεύουσας σημασίας κατά την παραγωγή. Θα πρέπει εξ αρχής να αποτελεί προτεραιότητα του σχεδιασμού του εντύπου.

Η διαδικασία της παραγωγής των έντυπων εκδόσεων και της αναπαραγωγής τους θα



πρέπει να περιλαμβάνει, τουλάχιστον, τις εξής ενέργειες-στάδια:

- Δημιουργία του αρχικού θέματος και καθορισμό της αισθητικής διάταξης των εντύπων (αγγλ. layout) και εικαστική πρόταση για το εξώφυλλο, εσωτερικό, κ.λπ.
- Σελιδοποίηση (καθορισμός της διάταξης των σελίδων που πρόκειται να τυπωθούν, στο φύλλο του χαρτιού εκτύπωσης).
- Στοιχειοθεσία (μορφοποίηση κειμένων, επεξεργασία εικόνων, πινάκων, κ.λπ.).
- Διορθώσεις - Βελτιστοποίηση αναγνωσιμότητας / προσβασιμότητας (επί των στοιχειοθετημένων κειμένων).
- Παραγωγή τελικού σχεδίου για αναπαραγωγή.
- Προεκτύπωση - Έλεγχος.
- Εκτύπωση - Αποπεράτωση (κόψιμο, βιβλιοδεσία, κλπ.).
- Παράδοση (συσκευασία, μεταφορά).

Η αναπαραγωγή των αντιτύπων θα πρέπει να γίνει σύμφωνα με τις τεχνικές προδιαγραφές που ακολουθούν:

Εξώφυλλο - Οπισθόφυλλο:

- i. Είδος Χαρτιού: 250gr ή παραπάνω, κατά προτίμηση ανακυκλωμένο για περιβαλλοντικούς λόγους
- ii. Πλαστικοποίηση: 2 όψεων (ματ)
- iii. Ποιότητα Χαρτιού: Velvet, με βερνίκι Μηχανής
- iv. Ενδεικτικές διαστάσεις: 16 x 24cm
- v. Εκτύπωση: A και B όψη, τετραχρωμία offset
- vi. Φωτογραφίες ή Σκίτσα: το δημιουργικό των Εξωφύλλων θα αποτελείται από φωτογραφίες ή από δημιουργική πρόταση του αναδόχου.

Εσωτερικό:

- i. Είδος Χαρτιού: 130gr ή παραπάνω, απόλυτης λευκότητας
- ii. Ποιότητα Χαρτιού: Velvet, με βερνίκι Μηχανής
- iii. Ενδεικτικές διαστάσεις: 16 x 24cm
- iv. Εκτύπωση: A και B όψη, τετραχρωμία offset

Ως προς τη μεταγραφή σε πολλαπλές εναλλακτικές ψηφιακές προσβάσιμες μορφές



Ισχύουν αναλόγως τα όσα αναφέρονται παραπάνω για την Υπηρεσία #1.

Ως προς τη μεταγραφή σε βίντεο με νοηματική και υπότιτλους

Προδιαγραφές λήψης και υποτιτλισμού:

- Λήψη με δυο κάμερες σε green box και επαγγελματικό φωτισμό.
- Στερεοφωνική ηχοληψία.
- Συμμετοχή επαγγελματιών (Ηχολήπτης, Οπερατέρ, Μακιγιέζ κ.λπ.).
- Πιστοποιημένοι διερμηνείς νοηματικής γλώσσας.
- Υπότιτλοι με επιλογή γλώσσας (αγγλικά - ελληνικά - χωρίς).
- Συγχρονισμός – Παραμετροποίηση νοηματικής με υπότιτλους.

Η ποιότητα του οπτικοακουστικού υλικού θα είναι άριστη.

Οι υπότιτλοι θα πρέπει :

- να ξεκινούν ταυτόχρονα με την ομιλία και να μην επεκτείνονται σε επόμενο πλάνο από εκείνο της δράσης που περιγράφουν.
- Να έχουν ταχύτητα ανάγνωσης γύρω στις 160 λέξεις το λεπτό - περίπου 800 χαρακτήρες το λεπτό (για προγράμματα που απευθύνονται σε ενήλικες).
- Να έχουν ταχύτητα ανάγνωσης γύρω στις 120 λέξεις το λεπτό.

Η νοηματική διερμηνεία θα ακολουθεί τις παρακάτω τεχνικές που εφαρμόζονται διεθνώς:

- Ο διερμηνέας θα είναι όρθιος μπροστά από το σκηνικό (φόντο) που θα καθοριστεί σε συνεννόηση με την Ε.Σ.Α.μεΑ.
- Το μέγεθος του πλάνου του διερμηνέα πρέπει να είναι τέτοιο ώστε όχι μόνο οι κινήσεις αλλά και οι εκφράσεις του προσώπου να είναι ευδιάκριτες για τον θεατή.

Οι Υποψήφιοι θα πρέπει στην τεχνική προσφορά να προσδιορίσουν την προσέγγισή τους για την υλοποίηση των παραπάνω. Τα αναφερόμενα παραπάνω δεν αποκλείουν και την παρουσίαση οιονδήποτε άλλων στοιχείων, που ο υποψήφιος κρίνει σκόπιμο να περιλάβει στην προσφορά του. Επισημαίνεται ότι οι ανωτέρω προδιαγραφές καθορίζουν τις ελάχιστες απαιτούμενες προδιαγραφές του έργου και συνεπώς, προσφορές με επιπλέον



προσφερόμενα χαρακτηριστικά πέραν των ανωτέρω δεν απορρίπτονται, αλλά συνεκτιμώνται, υπό την προϋπόθεση ότι είναι στο πλαίσιο του ανώτατου προϋπολογισμού του έργου και συμβάλλουν στην επίτευξη των στόχων της δράσης.

Στάδια υλοποίησης

Τα **στάδια υλοποίησης** που προβλέπονται είναι τα ακόλουθα:

- (i) Καταγραφή / επιθεώρηση εμβληματικών σημείων φυσικής και πολιτιστικής κληρονομιάς στη Λευκωσία, την Πάφο, τη Λεμεσό και τη Λάρνακα
- (ii) Καταγραφή / επιθεώρηση εμβληματικών σημείων φυσικής και πολιτιστικής κληρονομιάς στο Λασιθί, το Ηράκλειο και τα Χανιά
- (iii) Συλλογή, επεξεργασία και επιμέλεια περιεχομένων – Παράδοση (ο Ανάδοχος θα πρέπει να παραδώσει στην Ε.Σ.Α.μεΑ. με ηλεκτρονικά μέσα το σύνολο των τελικών αρχείων σε μορφή κατάλληλη για πιθανή επεξεργασία, επανέκδοση και αναπαραγωγή στο μέλλον από την Ε.Σ.Α.μεΑ.)
- (iv) Μεταφράσεις/ Επιμέλεια κειμένων: 50 σελίδες X 2 γλώσσες
- (v) Σχεδιασμός και εκτύπωση του νέου Καταλόγου σε ελληνικά-αγγλικά (600 τεμάχια X 2 γλώσσες, σύνολο 1.200 τεμάχια)
- (vi) Παράδοση του έντυπου Οδηγού: Μαζί με την παράδοση του συνόλου των έντυπων αντιτύπων (στις διευθύνσεις των τεσσάρων δικαιούχων της Πράξης), ο οικονομικός φορέας θα πρέπει να παραδώσει στην Ε.Σ.Α.μεΑ. σε ψηφιακό αποθηκευτικό μέσο (CD, DVD ή USB), τα αρχεία των τελικών πηγαίων αρχείων (αγγλ. source file) προς αναπαραγωγή σε επεξεργάσιμη μορφή κατάλληλη για μελλοντική επανέκδοση από την Ε.Σ.Α.μεΑ.
- (vii) Ηλεκτρονική ενσωμάτωση στην πύλη: 50 σελίδες X 2 γλώσσες
- (viii) Μεταγραφή του νέου Καταλόγου σε πολλαπλές εναλλακτικές ψηφιακές προσβάσιμες μορφές (PDF, Word, mp3, LargePrint, TXT, PEF, κλπ.), σε 2 γλώσσες
- (ix) Μεταγραφή σε μορφή βίντεο με νοηματική γλώσσα και παράλληλο υποτιτλισμό, σε 2 γλώσσες
- (x) Παράδοση των εναλλακτικών μορφών. Ο Ανάδοχος θα πρέπει να παραδώσει στην Ε.Σ.Α.μεΑ. με ηλεκτρονικά μέσα το σύνολο των τελικών αρχείων σε μορφή κατάλληλη για πιθανή επεξεργασία, επανέκδοση και αναπαραγωγή στο μέλλον από την Ε.Σ.Α.μεΑ.

22PROC010570773 2022-05-18



Παραδοτέα - Χρόνοι παράδοσης

α/π	Τίτλος Παραδοτέου	Παράδοση
Π5.3.2-1	Ευρήματα των αυτοψιών σε Κρήτη (Λασιθί, Ηράκλειο, Χανιά) και Κύπρο (Λευκωσία, Πάφο, Λεμεσό, Λάρνακα) <i>(δεδομένα, πληροφορίες, φωτογραφίες, κ.λπ.)</i>	Πέντε (5) μήνες από την υπογραφή της Σύμβασης και σε κάθε περίπτωση πριν τη λήξη της Πράξης
Π5.3.2-4	Κατάλογος-Οδηγός προσβάσιμων εμβληματικών σημείων φυσικής και πολιτιστικής κληρονομιάς Κύπρου και Κρήτης <i>(50 σελ., προσβάσιμες μορφές, αγγλικά & ελληνικά)</i>	Οκτώ (8) μήνες από την υπογραφή της Σύμβασης και σε κάθε περίπτωση πριν τη λήξη της Πράξης



6.4.1.4 Ανάπτυξη προτάσεων πακέτων προσβάσιμων τουριστικών διαδρομών μέσα στα όρια των τριών δήμων (στο πλαίσιο του Π5.3.2)

Η Υπηρεσία αφορά στον προσδιορισμό έξι (6) τουλάχιστον προσβάσιμων τουριστικών διαδρομών (τουριστικά πακέτα), εντός των ορίων των δήμων Ρεθύμνου, Αγίας Νάπας και Σωτήρας (δηλ. δύο σε κάθε δήμο), που θα συνδέουν προσβάσιμα σημεία φυσικής και πολιτιστικής κληρονομιάς με προσβάσιμα σημεία γενικότερου τουριστικού ενδιαφέροντος των τριών Δήμων, τα οποία είτε περιλαμβάνονται ήδη στη βάση δεδομένων της προσβάσιμης ηλεκτρονικής πλατφόρμας "prosbasimes-poleis.eu" είτε θα καταγραφθούν και συμπεριληφθούν στο πλαίσιο του παρόντος έργου (βλ. Υπηρεσία #3).

Κάθε διαδρομή (τουριστικό πακέτο) θα περιλαμβάνει

- τεχνικά και λειτουργικά χαρακτηριστικά των διαδρομών (π.χ. μήκος διαδρομής, τρόπους μετακίνησης, διάρκεια πεζή ή με αυτοκίνητο, προσβασιμότητα, κ.λπ.)
- γενικές πληροφορίες (ιστορικές, πληροφορίες για τη βιοποικιλότητα, κ.λπ.) αλλά και χαρακτηριστικά σχετιζόμενα με την προσβασιμότητα, συμπερ. των σημείων φυσικής και πολιτιστικής κληρονομιάς που περιλαμβάνονται στη διαδρομή.
- γενικές πληροφορίες για σημεία γενικότερου τουριστικού ενδιαφέροντος επί ή πλησίον της προτεινόμενης διαδρομής (π.χ. προσβάσιμοι χώροι εστίασης, προσβάσιμα καταστήματα τουριστικού ενδιαφέροντος κ.λπ.)

Για την υποστήριξη του κάθε πακέτου θα συλλεχθεί επί τόπου πολυμεσικό υλικό, το οποίο θα ενσωματωθεί στη βάση δεδομένων της ηλεκτρονικής πλατφόρμας (Παραδοτέο 5.3.3 – Υπηρεσία #5) και θα δημιουργηθούν (Υπηρεσία #4) προσβάσιμες μακέτες και χάρτες με τα επιλεγμένα σημεία φυσικής και πολιτιστικής κληρονομιάς και τοποθέτηση αυτών στους αντίστοιχους χώρους των τριών δήμων.

Εκροές της Υπηρεσίας θα αποτελέσουν:

- Αναφορά με αναλυτική περιγραφή των πακέτων προσβάσιμων τουριστικών διαδρομών εντός των τριών δήμων.
- Προσβάσιμες μακέτες και χάρτες επιλεγμένων σημείων φυσικής και πολιτιστικής κληρονομιάς των τριών Δήμων (τοποθετημένα στους αντίστοιχους χώρους)

Ως προς τυχόν περιπατητικές διαδρομές θα πρέπει να υπάρχει πρόβλεψη για διευκολύνσεις για άτομα με μειωμένη κινητικότητα, π.χ., προβλέψεις για πρόσβαση σε δημόσιο προσβάσιμο WC, πόσιμο νερό, προσβάσιμους κάδους, σημεία- θέσεις σκίασης



(παγκάκια με χώρο και για αμαξίδια), κατάλληλος φωτισμός, οδηγός τυφλών, κ.λπ.

Ως προς τη δημιουργία σήμανσης, θα πρέπει να δημιουργηθούν και τοποθετηθούν πινακίδες πληροφόρησης (π.χ., στην αρχή ή/και στο τέλος διαδρομής, τουλάχιστον μία σε κάθε δήμο), οι οποίες να συνδέονται με προσβάσιμη διαδρομή κίνησης (π.χ., με το δίκτυο τυφλών), να φωτίζονται κατάλληλα, και να επιτρέπουν την ανεμπόδιστη προσέγγισή τους από άτομα σε αμαξίδιο, και να έχουν γύρω τους αρκετό χώρο για την κίνηση του αμαξιδίου. Οι πινακίδες πληροφόρησης θα πρέπει να είναι σε κατάλληλο ύψος για άτομα όρθια αλλά και καθήμενα σε αμαξίδιο και θα πρέπει κατ' ελάχιστο να περιλαμβάνουν ευδιάκριτο κείμενο με τουριστική πληροφόρηση, ανάγλυφο χάρτη/μακέτα, πληροφορίες σε Μπράιγ και links ή QR codes με πρόσθετες πληροφορίες/εναλλακτικές μορφές.

Ενδεικτικές διαστάσεις & προδιαγραφές:

- Ενδεικτικές Διαστάσεις (Π: 1,8 μ., Υ: 1,8 μ.)
- Ανθεκτικός ταμπλάς από ανθεκτικό ξύλο
- Υλικά: αδιάβροχα, ανοξείδωτα, ανθεκτικά σε ακτίνες UV
- Επεξεργασία για υποδοχές για (α) ανάγλυφο χάρτη, (β) έγχρωμη εκτύπωση με πληροφορίες τουριστικού ενδιαφέροντος, QR codes, κ.λπ.), (γ) πληροφορίες σε braille.
- Επεξεργασία για υψηλή αντοχή (παντός καιρού και έκθεση στον ήλιο)

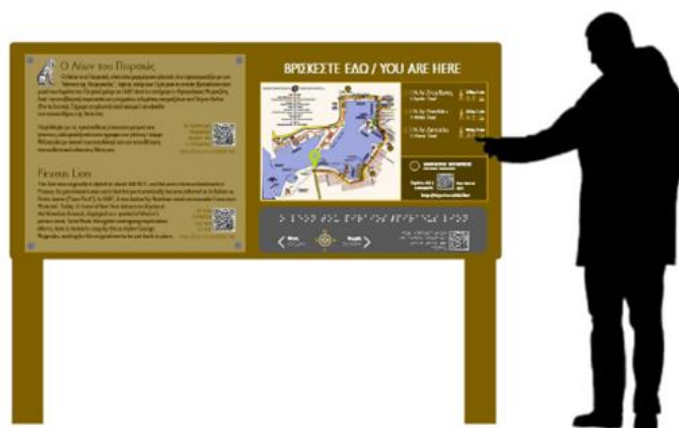

Εικόνα. Ενδεικτική απεικόνιση προσβάσιμης πινακίδας πληροφόρησης

Επιπλέον, για κάθε περιπατητική διαδρομή θα πρέπει να δημιουργηθούν και τοποθετηθούν (ενδιάμεσα, αναλόγως, τουλάχιστον μια σε κάθε δήμο), πινακίδες



σήμανσης (ανακατεύθυνσης) προς σημεία ενδιαφέροντος και διευκολύνσεις (π.χ., σημεία πληροφόρησης, στάσεις ΜΜΜ, προσβάσιμα WC), με χρηστικές πληροφορίες (απόσταση, περιπατητικός χρόνος, κ.λπ.). Οι εν λόγω πινακίδες θα πρέπει να είναι σε κατάλληλο ύψος / θέση, και με πλήρη προβολή στο έδαφος, ώστε να μην μπορεί κάποιος να περάσει από κάτω και να χτυπήσει το κεφάλι του (π.χ., ψηλός τυφλός με μπαστούνι-οδηγό) και να περιλαμβάνουν κατ' ελάχιστο να περιλαμβάνουν ευδιάκριτο κείμενο, πληροφορίες σε Μπράιγ και links ή QR codes με πρόσθετες πληροφορίες/εναλλακτικές μορφές.

Ενδεικτικές διαστάσεις & προδιαγραφές:

- Διάμετρος στύλου Φ76 ηλεκτροστατικά βαμμένος.
- Ο στύλος θα έχει ειδική διαμόρφωση στο κάτω άκρο με διάνοιξη οπής απ' όπου θα περνά χαλύβδινη ράβδος Φ12mm για την πάκτωση εντός του σκυροδέματος όταν θα γίνει η τοποθέτηση.
- Μήκος πινακίδων διαδρομών 80 εκ.
- Μέγιστος αριθμός κατευθύνσεων/διαδρομών: 7
- Περιστροφή πινακίδων σε οποιαδήποτε κατεύθυνση (360 μοίρες), ηλεκτροστατικά βαμμένων και αντανακλαστικές
- Επεξεργασία για υψηλή αντοχή (παντός καιρού).

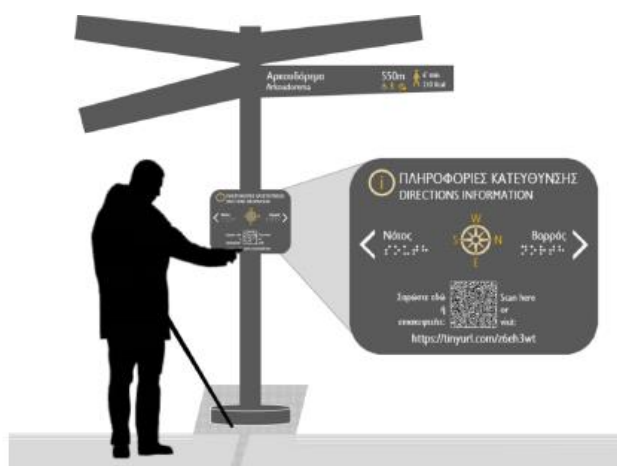

Εικόνα. Ενδεικτική απεικόνιση προσβάσιμης πινακίδας περιπατητικών διαδρομών

Τα παραπάνω θα πρέπει με ευθύνη του αναδόχου θα πρέπει να φέρουν κατάλληλη σήμανση, σύμφωνα με τους κανόνες τους Προγράμματος και σύμφωνα με το εν ισχύ Πλάνο Επικοινωνίας της Πράξης.



Οι Υποψήφιοι θα πρέπει στην τεχνική προσφορά να προσδιορίσουν την προσέγγισή τους για την υλοποίηση των παραπάνω. Τα αναφερόμενα παραπάνω δεν αποκλείουν και την παρουσίαση οιονδήποτε άλλων στοιχείων, που ο υποψήφιος κρίνει σκόπιμο να περιλάβει στην προσφορά του. Επισημαίνεται ότι οι ανωτέρω προδιαγραφές καθορίζουν τις ελάχιστες απαιτούμενες προδιαγραφές του έργου και συνεπώς, προσφορές με επιπλέον προσφερόμενα χαρακτηριστικά πέραν των ανωτέρω δεν απορρίπτονται, αλλά συνεκτιμώνται, υπό την προϋπόθεση ότι είναι στο πλαίσιο του ανώτατου προϋπολογισμού του έργου και συμβάλλουν στην επίτευξη των στόχων της δράσης.

Παράδοση. Ο Ανάδοχος θα πρέπει να παραδώσει στην Ε.Σ.Α.μεΑ. με ηλεκτρονικά μέσα το σύνολο των τελικών αρχείων σε μορφή κατάλληλη για πιθανή επεξεργασία, επανέκδοση και αναπαραγωγή στο μέλλον από την Ε.Σ.Α.μεΑ

Τοποθέτηση. Ο Ανάδοχος θα πρέπει, σε συνεννόηση με τους δήμους και τυχόν τρίτους (αρμόδιος φορέας του εκάστοτε σημείου) να φροντίσει για την κατάλληλη τοποθέτηση του υλικού (μακέτες / χάρτες).

Παραδοτέα – Χρόνοι παράδοσης

α/π	Τίτλος Παραδοτέου	Παράδοση
Π5.3.2-2	Προσβάσιμες τουριστικές διαδρομές στους δήμους Ρεθύμνου, Αγίας Νάπας και Σωτήρας (αναφορά με αναλυτική περιγραφή/προφίλ των διαδρομών)	Πέντε (5) μήνες από την υπογραφή της Σύμβασης και σε κάθε περίπτωση πριν τη λήξη της Πράξης
Π5.3.2-3	Προσβάσιμες μακέτες και χάρτες επιλεγμένων σημείων φυσικής και πολιτιστικής κληρονομιάς των δήμων Ρεθύμνου, Αγίας Νάπας και Σωτήρας (τοποθετημένα στους αντίστοιχους χώρους)	Έξι (6) μήνες από την υπογραφή της Σύμβασης και σε κάθε περίπτωση πριν τη λήξη της Πράξης



6.4.1.5 Επέκταση/βελτίωση υφιστάμενης Τουριστικής Πύλης (στο πλαίσιο του Π5.3.3) Όπως αναφέρθηκε παραπάνω, ήδη από την προηγούμενη τουριστική περίοδο, η Ε.Σ.Α.μεΑ. δημιούργησε για τους δυο δήμους της Πράξης (Ρεθύμνου και Αγίας Νάπας) μια κοινή Τουριστική Πύλη (μια ηλεκτρονική πλατφόρμα προσβάσιμων υποδομών/υπηρεσιών εντός των ορίων των δύο δήμων, βλ. www.prosvasimes-roleis.eu) η οποία μάλιστα παρουσιάζει συμμόρφωση με τις Οδηγίες για την Προσβασιμότητα του Περιεχομένου του Ιστού, έκδοση 2.0 (Web Content Accessibility Guidelines 2.0) του διεθνή οργανισμού World Wide Web Consortium (W3C), στο ανώτατο επίπεδο προσβασιμότητας "AAA".

Στο πλαίσιο της παρούσας Πράξης, οι εταίροι επιθυμούν να βελτιώσουν / αναπτύξουν περαιτέρω την πλατφόρμα, ειδικά σε σχέση με τις δράσεις και τα αποτελέσματα της Πράξης IN-HERITAGE.

Η Υπηρεσία, αφορά στα εξής:

- συμπλήρωση της υφιστάμενης ηλεκτρονικής πλατφόρμας Αγ. Νάπας-Ρεθύμνου με νέα στοιχεία
 - για τα νέα προσβάσιμα σημεία που θα προκύψουν από τις επεμβάσεις των τριών δήμων στο πλαίσιο του παρόντος έργου (βλ. παραδοτέα των υπολοίπων Δικαιούχων της νέας Πράξης),
 - για τις νέες αυτοψίες που θα διεξαχθούν στο σύνολο των δύο νησιών (βλ. Παραδοτέο 5.3.2), και
 - με τις προτάσεις πακέτων προσβάσιμων τουριστικών διαδρομών μέσα στα όρια κάθε δήμου (βλ. Παραδοτέο 5.3.2).
- μετάφραση & ενσωμάτωση των εργαλείων (ερωτηματολογίων) για τις αυτοψίες σε διάφορες κατηγορίες σημείων στην Πύλη, ώστε να διευκολυνθεί η online καταχώρηση accessibility inspection report (από επιθεωρητές ή/και επισκέπτες).
- βελτίωση ευχρηστίας για όλες τις κατηγορίες χρηστών (αξιολόγηση από εμπειρογνώμονα και διορθώσεις - βελτιώσεις)
- προσθήκη/ενσωμάτωση νέων μηχανισμών:
 - μηχανισμός για την online χρήση των εργαλείων (ερωτηματολογίων) για τις αυτοψίες
 - παραγωγής «εξατομικευμένων οδηγιών» και εξαγωγής/έκδοσης σε διάφορες μορφές (π.χ., printer-friendly, embosser friendly, accessible PDF, audio version, κ.λπ.)
 - user annotation (υποβολή σχολίων από χρήστες)
 - social navigation (δυνατότητα ενημέρωσης για την κινητικότητα άλλων ταξιδιωτών, συμμετοχή σε εκδηλώσεις, σχόλια και βαθμολογίες, κ.λπ.)



- ο διασύνδεσης με social media, π.χ., με λογαριασμό facebook, Instagram, Flickr, Meetup, κ.λπ.
- ο νέα έκδοση μηχανισμού advanced search.

Σε κάθε περίπτωση οι νέοι μηχανισμοί και τα νέα εργαλεία θα πρέπει να συμμορφώνονται πλήρως με της αρχές σχεδίασης και λειτουργίας της υπάρχουσας πύλης (συμμόρφωση με το WCAG 2.0 στο ανώτατο επίπεδο προσβασιμότητας "AAA").

- SEO και web advertising της πλατφόρμας για αύξηση της επισκεψιμότητας της πλατφόρμας).

Σημείωση: Οι νέοι μηχανισμοί και τα νέα εργαλεία θα συμμορφώνονται πλήρως με της αρχές σχεδίασης και λειτουργίας της υπάρχουσας πύλης (συμμόρφωση με το WCAG 2.0 στο ανώτατο επίπεδο προσβασιμότητας "AAA").

Εκρρές της Υπηρεσίας θα αποτελέσουν:

- Έκθεση ευχρηστίας και προτάσεις βελτίωσης
- Έκθεση βελτίωσης και επέκτασης της Τουριστικής Πύλης

Οι Υποψήφιοι θα πρέπει στην τεχνική προσφορά να προσδιορίσουν την προσέγγισή τους για την υλοποίηση των παραπάνω. Τα αναφερόμενα παραπάνω δεν αποκλείουν και την παρουσίαση οιονδήποτε άλλων στοιχείων, που ο υποψήφιος κρίνει σκόπιμο να περιλάβει στην προσφορά του. Επισημαίνεται ότι οι ανωτέρω προδιαγραφές καθορίζουν τις ελάχιστες απαιτούμενες προδιαγραφές του έργου και συνεπώς, προσφορές με επιπλέον προσφερόμενα χαρακτηριστικά πέραν των ανωτέρω δεν απορρίπτονται, αλλά συνεκτιμώνται, υπό την προϋπόθεση ότι είναι στο πλαίσιο του ανώτατου προϋπολογισμού του έργου και συμβάλλουν στην επίτευξη των στόχων της δράσης.

Στάδια υλοποίησης

Τα **στάδια υλοποίησης** που προβλέπονται είναι τα ακόλουθα:

- α. Μετάφραση των εργαλείων (ερωτηματολογίων, από ελληνικά σε αγγλικά) για τις αυτοψίες: 60 σελίδες A4 και ενσωμάτωση σχετικού μηχανισμού στην πύλη
- β. Αξιολόγηση και βελτίωση ευχρηστίας για όλες τις κατηγορίες χρηστών
- γ. Ανάπτυξη και ενσωμάτωση νέων προσβάσιμων μηχανισμών (ανάπτυξη λογισμικού)
- δ. Ηλεκτρονική ενσωμάτωση νέων στοιχείων των αυτοψιών (δημιουργία ενότητας και καταχώρηση νέων στοιχείων, κ.λπ.)
- ε. Τεκμηρίωση - Παράδοση

22PROC010570773 2022-05-18



Παραδοτέα – Χρόνοι παράδοσης

α/π	Τίτλος Παραδοτέου	Παράδοση
Π5.3.3-1	Έκθεση βελτίωσης και επέκτασης της Τουριστικής Πζύλης (αναφορά και λογισμικό)	Τον τελευταίο μήνα της Σύμβασης και σε κάθε περίπτωση πριν τη λήξη της Πράξης



6.4.1.6 Σεμινάρια για στελέχη φορέων και επιχειρήσεων/επαγγελματίες (στο πλαίσιο του Π5.3.4)

Η Υπηρεσία αφορά στην υλοποίηση ενός 2-ήμερου σεμιναρίου στην Κύπρο και ενός δεύτερου στην Κρήτη με στόχο την ενημέρωση:

- Στελεχών τοπικής αυτοδιοίκησης και υπηρεσιών που σχετίζονται με τον σχεδιασμό και την διαχείριση φυσικών και πολιτιστικών χώρων, σε θέματα προσβασιμότητας φυσικής και πολιτιστικής κληρονομιάς. Θα αναπτυχθούν βασικές αρχές της προσβασιμότητας και του Σχεδιασμού για Όλους, συμβατικών και ηλεκτρονικών υποδομών και υπηρεσιών)
- Επαγγελματιών των Δήμων που δραστηριοποιούνται στον χώρο του τουρισμού (π.χ., ξεναγοί, τουριστικοί πράκτορες, στελέχη τουριστικών επιχειρήσεων κλπ.), σε θέματα σχετικά με την εξυπηρέτηση και συναλλαγή των ατόμων με αναπηρία / γ' ηλικίας / με μειωμένη κινητικότητα. Θα παρουσιαστούν οι ιδιαίτερες ανάγκες των ομάδων-στόχων, τεχνικές υποστήριξης και επικοινωνίας με αυτές και θα ακολουθήσει πρακτική εξάσκηση.

Εκροές της Υπηρεσίας θα αποτελέσουν:

- Πρόγραμμα / περιεχόμενα εκάστου σεμιναρίου
- Προσκλήσεις, σημειωματάρια, υλικό γραφής, κλπ.
- Πίνακας συμμετεχόντων
- Παρουσιάσεις/εισηγήσεις που θα λάβουν χώρα
- Το βίντεο του ενός σεμιναρίου (διαθέσιμο σε μορφή κατάλληλη για web)
- Αξιολόγηση του κάθε σεμιναρίου από τους συμμετέχοντες

Η οριστική ημερομηνία διεξαγωγής των σεμιναρίων και το πρόγραμμα των παρουσιάσεων (με τις ώρες των διαλλειμάτων, κ.λπ.), θα κοινοποιηθούν στον Ανάδοχο από την Α.Α. και συμφωνηθούν πριν τη διεξαγωγή τους.

Ο Ανάδοχος πρέπει κατά τη διάρκεια των σεμιναρίων: (α) να προετοιμάσει σχετικό πληροφοριακό/έντυπο υλικό της πράξης καθώς και τα απαραίτητα στοιχεία σήμανσης των χώρων, κ.λπ., (β) να οργανώσει γραφείο υποδοχής για την εγγραφή των συμμετεχόντων και τη διανομή έντυπου υλικού της πράξης, (γ) να διαθέσει το κατάλληλο προσωπικό για τεχνική υποστήριξη, για τη σωστή λειτουργία του παρεχόμενου εξοπλισμού, και για την ομαλή εξυπηρέτηση των συμμετεχόντων κατά τη διάρκεια των εισηγήσεων/παραδόσεων και των διαλλειμάτων, (ε) να καλύψει, αναλόγως, με βίντεο, φωτογραφίες κ.λπ. τα δρώμενα, (στ) να διανέμει στους συμμετέχοντες, με τη λήξη των μαθημάτων, τυχόν φόρμες αξιολόγησης και να συλλέξει τα συμπληρωμένα έντυπα, και (ζ) να παραδώσει στους συμμετέχοντες βεβαιώσεις παρακολούθησης, κ.λπ.



Για τις ανάγκες του κάθε σεμιναρίου, ο Ανάδοχος πρέπει να παρέχει κατ' ελάχιστον:

- Υποστήριξη διοργάνωσης
 - δημιουργία προσκλήσεων
 - σύνθεση καταλόγου αποδεκτών και αποστολή προσκλήσεων
- Υποστήριξη για την υλοποίηση
 - υπηρεσία διερμηνείας στην ελληνική νοηματική γλώσσα
 - υπηρεσίες βιντεοσκόπησης και φωτογραφικής κάλυψης
 - υπηρεσία ζωντανής αναμετάδοσης μέσω Διαδικτύου (live web broadcasting) για ένα από τα δύο σεμινάρια
 - υπηρεσία υποδοχής/εγγραφών
- Διάθεση μίας (1) αίθουσας εκδηλώσεων (διάταξη: θεατρική/συνεδριακή με podium/ τράπεζα ομιλητών)
 - χωρητικότητας 50 ατόμων (σε ΚΣ, δηλ. πριν την εφαρμογή τυχών περιοριστικών μέτρων λόγω COVID-19)
 - με δυνατότητα πρόσβασης από χρήστες αναπηρικού αμαξιδίου
 - με δυνατότητα πρόσβασης σε πλησίον WC για ΑμεΑ
 - με σύνδεση Wi-Fi
 - με οπτικοακουστικό εξοπλισμό και overhead video-data projector για παρουσίαση/προβολή μέσω Η/Υ laptop
- Catering για τους συμμετέχοντες/ομιλητές
 - Υποδοχή (καφές καλωσορίσματος): ροφήματα, χυμοί/αναψυκτικά, μπισκότα/κέικ
 - Διάλειμμα (καφές διαλείμματος): ροφήματα, χυμοί/αναψυκτικά, γλυκά/αλμυρά σνακ
- Κάλυψη δαπανών ομιλητών/εισηγητών
- Αξιολόγηση και αποδελτίωση

Οι χώροι και το υλικό όλων των σεμιναρίων θα πρέπει με ευθύνη του αναδόχου να φέρουν κατάλληλη σήμανση, σύμφωνα με τους κανόνες τους Προγράμματος και σύμφωνα με το εν ισχύ Πλάνο Επικοινωνίας της Πράξης.

Τα αναφερόμενα παραπάνω δεν αποκλείουν και την παρουσίαση οιονδήποτε άλλων στοιχείων, που ο υποψήφιος κρίνει σκόπιμο να περιλάβει στην προσφορά του. Επισημαίνεται ότι οι ανωτέρω προδιαγραφές καθορίζουν τις ελάχιστες απαιτούμενες προδιαγραφές του έργου και συνεπώς, προσφορές με επιπλέον προσφερόμενα χαρακτηριστικά πέραν των ανωτέρω δεν απορρίπτονται, αλλά συνεκτιμώνται, υπό την προϋπόθεση ότι είναι στο πλαίσιο του ανώτατου προϋπολογισμού του έργου και συμβάλλουν στην επίτευξη των στόχων της δράσης.



Στάδια υλοποίησης

Τα **στάδια υλοποίησης** που προβλέπονται είναι τα ακόλουθα:

- (i) Προετοιμασία και δημιουργία/αποστολή υλικού πληροφόρησης / δημοσιότητας
 - a. σχεδίαση, εκτύπωση και αποστολή προσκλήσεων. 2 εκδηλώσεις X 500 τεμάχια
 - b. σημειωματάρια, υλικό γραφής, κλπ. για τους συμμετέχοντες: 2 ημερίδες X 60 κιτ
- (ii) Ενοίκιαση χώρου και εξοπλισμού για ημερίδες: 2 εκδηλώσεις X 2 ημέρες
- (iii) Διεξαγωγή της κάθε εκδήλωσης
 - a. catering (σνακ και καφέ) για 50 τουλάχιστον άτομα (2 εκδηλώσεις X 2 ημέρες)
 - b. δαπάνες ταξιδιού για ομιλητές σε κάθε εκδήλωση (π.χ., τρεις ομιλητές-εκπαιδευτές X 2 εκδηλώσεις) και δαπάνες διαμονής και διατροφής για ομιλητές σε κάθε εκδήλωση (π.χ., τρεις ομιλητές-εκπαιδευτές X 2 ημέρες X 2 εκδηλώσεις)
 - c. Υπηρεσία διερμηνείας στη νοηματική στις εκδηλώσεις. 2 εκδηλώσεις X 5 ώρες X 2 ημέρες
 - d. Υπηρεσία ζωντανής αναμετάδοσης μέσω web: 1 εκδήλωση X 2 ημέρες
- (iv) Αποδελτίωση/απολογισμός
- (v) Παράδοση. Ο Ανάδοχος θα πρέπει να παραδώσει στην Ε.Σ.Α.μεΑ. με ηλεκτρονικά μέσα το σύνολο των τελικών αρχείων σε μορφή κατάλληλη για πιθανή επεξεργασία, επανέκδοση και αναπαραγωγή στο μέλλον από την Ε.Σ.Α.μεΑ.

Παραδοτέα - Χρόνοι παράδοσης

α/π	Τίτλος Παραδοτέου	Παράδοση
Π5.3.4-1	Έκθεση αποδελτίωσης/απολογισμού δύο σεμιναρίων για στελέχη φορέων και επιχειρήσεων/επαγγελματίες (έκθεση και υλικό αποδελτίωσης)	Τέσσερις (4) μήνες από την υπογραφή της Σύμβασης και σε κάθε περίπτωση πριν τη λήξη της Πράξης



6.4.1.7 Διεθνείς επισκέψεις μελέτης (στο πλαίσιο του Π6.3.1)

Η Υπηρεσία αφορά στην οργάνωση και διεξαγωγή δύο (2) επισκέψεων μελέτης που θα έχουν ως στόχο τη μετάβαση στελεχών των Δικαιούχων της Πράξης στο εξωτερικό για την ανταλλαγή γνώσεων και εμπειριών υλοποίησης με φορείς και οργανώσεις που έχουν υλοποιήσει επιτυχώς παρόμοια έργα και καλές πρακτικές, π.χ., σε πόλεις οι οποίες έχουν διακριθεί σχετικά στον ευρωπαϊκό διαγωνισμό Access City Awards.

Ο Ανάδοχος θα αναλάβει, μετά από έρευνα που θα διεξάγει, και σε συνεννόηση με την Ε.Σ.Α.μεΑ., να προσδιορίσει τις χώρες/πόλεις και τους φορείς προς επίσκεψη, και στη συνέχεια θα αναλάβει εξ ολοκλήρου να οργανώσει και να συντονίσει τις επισκέψεις. Ο αριθμός και η σύνθεση των συμμετεχόντων θα συμφωνηθούν με την Ε.Σ.Α.μεΑ. και τον Κύριο Δικαιούχο της Πράξης. Ένας εκπρόσωπος του Αναδόχου θα συνοδεύει τις επισκέψεις μελέτης και θα στηρίζει τη διαδικασία συλλογής πληροφοριών κατά την επίσκεψη (με έξοδα που θα βαρύνουν τον Ανάδοχο). Επίσης, ο Ανάδοχος θα καλύψει τα έξοδα για τη συμμετοχή σε κάθε επίσκεψη τριών (3) στελεχών που θα του υποδειχθούν από την Ε.Σ.Α.μεΑ. (σε συνεννόηση με τους λοιπούς δικαιούχους. Τα έξοδα λοιπών ατόμων που τυχόν αποφασίσουν οι δικαιούχοι να συμπεριλάβουν στην αποστολή θα καλύπτονται από τον φορέα τους και δε θα βαρύνουν τον Ανάδοχο. Τα έξοδα τυχόν λοιπών συμμετεχόντων δε θα βαρύνουν τον Ανάδοχο.

Ο Ανάδοχος, με τη λήξη της επίσκεψης μελέτης θα ετοιμάσει και παραδώσει αναλυτική αναφορά («Έκθεση της επίσκεψης μελέτης») στην οποία θα παρουσιάζονται ο στόχος και το πλάνο της επίσκεψης, συνοπτικά πρακτικά των επισκέψεων με φωτογραφικό υλικό και τα αποτελέσματα, συμπεράσματα και αξιολόγηση της επίσκεψης.

Οι συνοπτικές εκθέσεις των επισκέψεων (περίπου 15 σελίδες Α4 η κάθε μια) θα παραχθούν σε δύο (2) γλώσσες (ελληνικά και αγγλικά), θα αναπαραχθούν σε πολλαπλές εναλλακτικές ψηφιακές μορφές προσβάσιμες και θα καταχωρηθούν και προωθηθούν στα ηλεκτρονικά μέσα της Πράξης.

Η κάθε επίσκεψη θα είναι τουλάχιστον 3-ήμερη και από πλευράς Ε.Σ.Α.μεΑ. θα συμμετάσχουν τουλάχιστον δυο (2) άτομα, τα έξοδα των οποίων θα καλυφθούν από τον προϋπολογισμό της Ε.Σ.Α.μεΑ. στην Πράξη (από την κατηγορία «Δαπάνες ταξιδίων & διαμονής»).

Εκροές της Υπηρεσίας θα αποτελέσουν:

- Δύο (2) εκθέσεις, μια για κάθε επίσκεψη μελέτης (σε πολλαπλές προσβάσιμες ψηφιακές μορφές, σε ελληνικά-αγγλικά).



Ως προς τη μεταγραφή σε πολλαπλές εναλλακτικές ψηφιακές προσβάσιμες μορφές

Ισχύουν αναλόγως τα όσα αναφέρονται παραπάνω για την Υπηρεσία #1.

Τα αναφερόμενα παραπάνω δεν αποκλείουν και την παρουσίαση οιονδήποτε άλλων στοιχείων, που ο υποψήφιος κρίνει σκόπιμο να περιλάβει στην προσφορά του. Τα αναφερόμενα παραπάνω δεν αποκλείουν και την παρουσίαση οιονδήποτε άλλων στοιχείων, που ο υποψήφιος κρίνει σκόπιμο να περιλάβει στην προσφορά του. Επισημαίνεται ότι οι ανωτέρω προδιαγραφές καθορίζουν τις ελάχιστες απαιτούμενες προδιαγραφές του έργου και συνεπώς, προσφορές με επιπλέον προσφερόμενα χαρακτηριστικά πέραν των ανωτέρω δεν απορρίπτονται, αλλά συνεκτιμώνται, υπό την προϋπόθεση ότι είναι στο πλαίσιο του ανώτατου προϋπολογισμού του έργου και συμβάλλουν στην επίτευξη των στόχων της δράσης.

Στάδια υλοποίησης

Τα **στάδια υλοποίησης** που προβλέπονται είναι τα ακόλουθα:

- (i) Συγκέντρωση στοιχείων/βιβλιογραφική έρευνα (σχετικά με υποψήφιες πόλεις και φορείς υποδοχής)
- (ii) Επαφές/επικοινωνίες και σχεδίαση/ διοργάνωση των επισκέψεων (οριστικοποίηση του προγράμματος κάθε επίσκεψης & ενημέρωση των συμμετεχόντων)
- (iii) Διεξαγωγή (ένας εκπρόσωπος του Αναδόχου θα συνοδεύει τις επισκέψεις μελέτης και θα στηρίζει τη διαδικασία συλλογής πληροφοριών κατά την επίσκεψη, με έξοδα που θα βαρύνουν τον Ανάδοχο)
- (iv) Κάλυψη δαπανών (μετακίνηση, διαμονή, διατροφή) για 3 άτομα X 2 επισκέψεις μελέτης
- (v) Αποδελτίωση και σύνταξη των δύο εκθέσεων στα ελληνικά ή αγγλικά (~ 15 σελίδες ανά έκθεση)
- (vi) Μετάφραση/Επιμέλεια: 2 εκθέσεις X 15 σελίδες
- (vii) Μεταγραφή σε πολλαπλές εναλλακτικές ψηφιακές προσβάσιμες μορφές (PDF, Word, mp3, LargePrint, TXT, PEF, κ.λπ.): 2 εκθέσεις X 2 γλώσσες
- (viii) Ηλεκτρονική ενσωμάτωση (2 γλώσσες) και Παράδοση: Ο Ανάδοχος θα πρέπει να παραδώσει στην Ε.Σ.Α.μεΑ. με ηλεκτρονικά μέσα το σύνολο των τελικών αρχείων σε μορφή κατάλληλη για πιθανή επεξεργασία, επανέκδοση και αναπαραγωγή στο μέλλον από την Ε.Σ.Α.μεΑ.

Παραδοτέα - Χρόνοι παράδοσης



α/π	Τίτλος Παραδοτέου	Παράδοση
Π6.3.1-1	Έκθεση αποδελτίωσης/απολογισμού δύο διεθνών επισκέψεων μελέτης (2 εκθέσεις, 15 σελ. / έκθεση, προσβάσιμες μορφές, ελληνικά & αγγλικά)	Τον τελευταίο μήνα της Σύμβασης και σε κάθε περίπτωση πριν τη λήξη της Πράξης

Όλα τα παραδοτέα του έργου θα υποβάλλονται στην Ε.Σ.Α.μεΑ. για τελική έγκριση.

ΜΕΡΟΣ Β - ΟΙΚΟΝΟΜΙΚΟ ΑΝΤΙΚΕΙΜΕΝΟ ΤΗΣ ΣΥΜΒΑΣΗΣ

Η παρούσα σύμβαση υλοποιείται στο πλαίσιο Πράξης «Προσβάσιμη Φύση και Πολιτισμός-Αειφόρος Τουρισμός», με ακρωνύμιο «IN-HERITAGE» και χρηματοδοτείται κατά 85% από το Ευρωπαϊκό Ταμείο Περιφερειακής Ανάπτυξης (Ε.Τ.Π.Α.) και κατά 15% από εθνικούς πόρους.



Η συνολική εκτιμώμενη αξία της σύμβασης ανέρχεται στο ποσό των € 198.079,97 συμπεριλαμβανομένου ΦΠΑ 24 % (προϋπολογισμός χωρίς ΦΠΑ: € 159.741,91, ΦΠΑ: € 38.338,06), και αναλύεται ανά μονάδα ως εξής:

Παραδοτέο της Σύμβασης	Εκτιμώμενη αξία χωρίς ΦΠΑ	Αναλογών ΦΠΑ	Εκτιμώμενη αξία με ΦΠΑ
Π5.3.1-1 Κοινό Στρατηγικό Σχέδιο για την ανάπτυξη του "Προσβάσιμου Τουρισμού" στους δήμους Ρεθύμνου, Αγίας Νάπας και	17.640,32 €	4.233,68 €	21.874,00 €

22PROC010570773 2022-05-18



Σωτήρας μέσω της αξιοποίησης και προβολής των φυσικών και πολιτιστικών χώρων των δήμων			
Π5.3.1-2 Κοινό Σύστημα Αξιολόγησης της προσβασιμότητας χώρων φυσικής ή/και πολιτιστικής κληρονομιάς	5.000,00 €	1.200,00 €	6.200,00 €
Π5.3.1-3 Διαδικασία χορήγησης Σήματος Πιστοποίησης "Χώρος φυσικής ή/και πολιτιστικής κληρονομιάς προσβάσιμος σε όλους"	8.650,00 €	2.076,00 €	10.726,00 €
Π5.3.1-4 Αποδελτίωση και απολογισμός της εκπαίδευσης επιθεωρητών και της πιλοτικής εφαρμογής πιστοποίησης σε χώρους φυσικής και πολιτιστικής κληρονομιάς των δήμων Ρεθύμνου, Αγίας Νάπας και Σωτήρας	5.000,00 €	1.200,00 €	6.200,00 €
Π5.3.2-1 Ευρήματα των αυτοψιών σε Κρήτη (Λασιθί, Ηράκλειο, Χανιά) και Κύπρο (Λευκωσία, Πάφο, Λεμεσό, Λάρνακα)	24.000,00 €	5.760,00 €	29.760,00 €
Π5.3.2-4 Κατάλογος-Οδηγός προσβάσιμων εμβληματικών σημείων φυσικής και πολιτιστικής κληρονομιάς Κύπρου και Κρήτης	6.000,00 €	1.440,00 €	7.440,00 €
Π5.3.2-2 Προσβάσιμες τουριστικές διαδρομές στους δήμους Ρεθύμνου, Αγίας Νάπας και Σωτήρας	19.000,00 €	4.560,00 €	23.560,00 €
Π5.3.2-3 Προσβάσιμες μακέτες και χάρτες επιλεγμένων σημείων φυσικής και πολιτιστικής κληρονομιάς των δήμων Ρεθύμνου, Αγίας Νάπας και Σωτήρας	34.064,51 €	8.175,48 €	42.239,99 €
Π5.3.3-1 Έκθεση βελτίωσης και επέκτασης της Τουριστικής Πύλης	17.806,45 €	4.273,55 €	22.080,00 €
Π5.3.4-1 Έκθεση	8.064,51 €	1.935,48 €	9.999,99 €

22PROC010570773 2022-05-18



αποδελτίωσης/απολογισμού δύο σεμιναρίων για στελέχη φορέων και επιχειρήσεων/επαγγελματίες			
Π6.3.1-1 Έκθεση αποδελτίωσης/απολογισμού δύο διεθνών επισκέψεων μελέτης	14.516,12 €	3.483,87 €	17.999,99 €
ΣΥΝΟΛΙΚΑ ΠΟΣΑ	159.741,91 €	38.338,06 €	198.079,97 €

22PROC010570773 2022-05-18



Παράρτημα II: ΥΠΟΔΕΙΓΜΑ ΕΕΕΣ

Ευρωπαϊκό Ενιαίο Έγγραφο Σύμβασης (ΕΕΕΣ) / Τυποποιημένο Έντυπο Υπεύθυνης Δήλωσης (ΤΕΥΔ)

Μέρος I: Πληροφορίες σχετικά με τη διαδικασία σύναψης σύμβασης και την αναθέτουσα αρχή ή τον αναθέτοντα φορέα

Στοιχεία της δημοσίευσης

Για διαδικασίες σύναψης σύμβασης για τις οποίες έχει δημοσιευτεί προκήρυξη διαγωνισμού στην Επίσημη Εφημερίδα της Ευρωπαϊκής Ένωσης, οι πληροφορίες που απαιτούνται στο Μέρος I ανακτώνται αυτόματα, υπό την προϋπόθεση ότι έχει χρησιμοποιηθεί η ηλεκτρονική υπηρεσία ΕΕΕΣ/ΤΕΥΔ για τη συμπλήρωση του ΕΕΕΣ /ΤΕΥΔ. Παρατίθεται η σχετική ανακοίνωση που δημοσιεύεται στην Επίσημη Εφημερίδα της Ευρωπαϊκής Ένωσης:

Προσωρινός αριθμός

προκήρυξης στην ΕΕ: αριθμός

[], ημερομηνία [], σελίδα []

Αριθμός προκήρυξης στην ΕΕ:

[][][]/S [][][][] 0000/S 000-0000000

Εάν δεν έχει δημοσιευθεί προκήρυξη διαγωνισμού στην Επίσημη Εφημερίδα της Ευρωπαϊκής Ένωσης ή αν δεν υπάρχει υποχρέωση δημοσίευσης εκεί, η αναθέτουσα αρχή ή ο αναθέτων φορέας θα πρέπει να συμπληρώσει πληροφορίες με τις οποίες θα είναι δυνατή η αδιαμφισβήτητη ταυτοποίηση της διαδικασίας σύναψης σύμβασης (π.χ. παραπομπή σε δημοσίευση σε εθνικό επίπεδο)

Δημοσίευση σε εθνικό

επίπεδο: (π.χ. www.promitheus.gov.gr).

www.promitheus.gov.gr στο ΚΗΜΔΗΣ))

www.promitheus.gov.gr

/22PROC010570773

Στην περίπτωση που δεν απαιτείται δημοσίευση γνωστοποίησης στην Επίσημη Εφημερίδα της Ευρωπαϊκής Ένωσης παρακαλείστε να παράσχετε άλλες πληροφορίες με τις οποίες θα είναι δυνατή η αδιαμφισβήτητη ταυτοποίηση της διαδικασίας σύναψης δημόσιας σύμβασης.

Ταυτότητα του αγοραστή

Επίσημη ονομασία:

ΕΘΝΙΚΗ ΣΥΝΟΜΟΣΠΟΝΔΙΑ ΑΤΟΜΩΝ ΜΕ

ΑΝΑΠΗΡΙΑ

Α.Φ.Μ., εφόσον υπάρχει: 09204109

Δικτυακός τόπος (εφόσον

υπάρχει): www.esaea.gr

Πόλη: Ηλιούπολη

22PROC010570773 2022-05-18



Οδός και αριθμός: Ελ. Βενιζέλου 236

Ταχ. κωδ.: 16341

Αρμόδιος επικοινωνίας: Νασούλα Αντωνία

Τηλέφωνο: 2109949837

φαξ: 2105238967

Ηλ. ταχ/μείο: esaea@otenet.gr

Χώρα: GR

Πληροφορίες σχετικά με τη διαδικασία σύναψης σύμβασης

Τίτλος:

«Παροχή υποστηρικτικών και μελετητικών υπηρεσιών για την υλοποίηση δράσεων της Πράξης IN-HERITAGE» το οποίο εντάσσεται στην Πράξη «Προσβάσιμη Φύση και Πολιτισμός-Αειφόρος Τουρισμός» (Ακρωνύμιο: "INHERITAGE" (MIS: 5050132), στο πλαίσιο του Πρόγραμμα Συνεργασίας Interreg V-A «Ελλάδα-Κύπρος 2014-2020»

Σύντομη περιγραφή:

Παροχή γενικών επιχειρηματικών συμβουλών και συμβουλών σε θέματα διαχείριση

Αριθμός αναφοράς αρχείου

που αποδίδεται στον φάκελο

από την αναθέτουσα αρχή ή

τον αναθέτοντα φορέα (εάν

υπάρχει):

Μέρος II: Πληροφορίες σχετικά με τον οικονομικό φορέα

A: Πληροφορίες σχετικά με τον οικονομικό φορέα

Επωνυμία:

Οδός και αριθμός:

Ταχ. κωδ.:

Πόλη:

Χώρα:

Αρμόδιος ή αρμόδιοι επικοινωνίας:

Ηλ. ταχ/μείο:

Τηλέφωνο:

φαξ:

A.Φ.Μ., εφόσον υπάρχει

Δικτυακός τόπος (εφόσον υπάρχει):

Ο οικονομικός φορέας είναι πολύ μικρή, μικρή ή μεσαία επιχείρηση;

Ναι / Όχι

Ο ΟΦ αποτελεί προστατευόμενο εργαστήριο

Μόνο σε περίπτωση προμήθειας κατ' αποκλειστικότητα: ο οικονομικός φορέας είναι

Ευρωπαϊκό Ενιαίο Έγγραφο Σύμβασης (ΕΕΕΣ) / Τυποποιημένο Έντυπο Υπεύθυνης Δήλωσης (ΤΕΥΔ) 3

Μόνο σε περίπτωση προμήθειας κατ' αποκλειστικότητα: ο οικονομικός φορέας είναι

προστατευόμενο εργαστήριο, «κοινωνική επιχείρηση» ή προβλέπει την εκτέλεση

συμβάσεων στο πλαίσιο προγραμμάτων προστατευόμενης απασχόλησης;

Απάντηση:

Ναι / Όχι



Ποιο είναι το αντίστοιχο ποσοστό των εργαζομένων με αναπηρία ή μειονεκτούντων εργαζομένων;

%

Εφόσον απαιτείται, ορίστε την κατηγορία ή τις κατηγορίες στις οποίες ανήκουν οι ενδιαφερόμενοι εργαζόμενοι με αναπηρία ή μειονεξία

-

Εάν η σχετική τεκμηρίωση διατίθεται ηλεκτρονικά, αναφέρετε:

Ναι / Όχι

Διαδικτυακή Διεύθυνση

-

Επακριβή στοιχεία αναφοράς των εγγράφων

-

Αρχή ή Φορέας έκδοσης

-

Ο ΟΦ είναι εγγεγραμμένος σε Εθνικό Σύστημα (Προ)Επιλογής

Κατά περίπτωση, ο οικονομικός φορέας είναι εγγεγραμμένος σε επίσημο κατάλογο εγκεκριμένων οικονομικών φορέων ή διαθέτει ισοδύναμο πιστοποιητικό [π.χ. βάσει εθνικού συστήματος (προ)επιλογής];

Απάντηση:

Ναι / Όχι

Αναφέρετε την ονομασία του καταλόγου ή του πιστοποιητικού και τον σχετικό αριθμό εγγραφής ή πιστοποίησης, κατά περίπτωση:

-

Εάν το πιστοποιητικό εγγραφής ή η πιστοποίηση διατίθεται ηλεκτρονικά, αναφέρετε:

-

Αναφέρετε τα δικαιολογητικά στα οποία βασίζεται η εγγραφή ή η πιστοποίηση και κατά περίπτωση, την κατάταξη στον επίσημο κατάλογο

-

Η εγγραφή ή η πιστοποίηση καλύπτει όλα τα απαιτούμενα κριτήρια επιλογής;

Ναι / Όχι

Ο οικονομικός φορέας θα είναι σε θέση να προσκομίσει βεβαίωση Ευρωπαϊκό Ενιαίο Έγγραφο Σύμβασης (ΕΕΕΣ) / Τυποποιημένο Έντυπο Υπεύθυνης Δήλωσης (ΤΕΥΔ) 4

Ο οικονομικός φορέας θα είναι σε θέση να προσκομίσει βεβαίωση πληρωμής εισφορών κοινωνικής ασφάλισης και φόρων ή να παράσχει πληροφορίες που θα δίνουν τη δυνατότητα στην αναθέτουσα αρχή ή στον αναθέτοντα φορέα να τη λάβει απευθείας μέσω πρόσβασης σε εθνική βάση δεδομένων σε οποιοδήποτε κράτος μέλος αυτή διατίθεται δωρεάν;

Ναι / Όχι

Εάν η σχετική τεκμηρίωση διατίθεται ηλεκτρονικά, αναφέρετε:

Ναι / Όχι

Διαδικτυακή Διεύθυνση



-
Επακριβή στοιχεία αναφοράς των εγγράφων

-
Αρχή ή Φορέας έκδοσης

-
Ο ΟΦ συμμετάσχει στη διαδικασία μαζί με άλλους Οικονομικούς Φορείς
Ο οικονομικός φορέας συμμετέχει στη διαδικασία σύναψης σύμβασης από κοινού με άλλους;

Απάντηση:

Ναι / Όχι

Αναφέρετε τον ρόλο του οικονομικού φορέα στην ένωση (συντονιστής, υπεύθυνος για συγκεκριμένα καθήκοντα...):

-
Προσδιορίστε τους άλλους οικονομικούς φορείς που συμμετέχουν από κοινού στη διαδικασία σύναψης σύμβασης:

-
Κατά περίπτωση, επωνυμία της συμμετέχουσας ένωσης:

-
Εάν η σχετική τεκμηρίωση διατίθεται ηλεκτρονικά, αναφέρετε:

Ναι / Όχι

Διαδικτυακή Διεύθυνση

-
Επακριβή στοιχεία αναφοράς των εγγράφων

-
Αρχή ή Φορέας έκδοσης

-
Τμήματα που συμμετάσχει ο ΟΦ

Κατά περίπτωση, αναφορά του τμήματος ή των τμημάτων για τα οποία ο οικονομικός φορέας επιθυμεί να υποβάλει προσφορά.

Απάντηση:

Ευρωπαϊκό Ενιαίο Έγγραφο Σύμβασης (ΕΕΕΣ) / Τυποποιημένο Έντυπο Υπεύθυνης Δήλωσης (ΤΕΥΔ) 5

Απάντηση:

-
B: Πληροφορίες σχετικά με τους εκπροσώπους του οικονομικού φορέα #1

Όνομα:

Επώνυμο:

Ημερομηνία γέννησης:

Τόπος γέννησης:

Οδός και αριθμός:

Ταχ. κωδ.:

Πόλη:

Χώρα:

Τηλέφωνο:

Ηλ. ταχ/μείο:



Θέση/Ενεργών υπό την ιδιότητα:

Γ: Πληροφορίες σχετικά με τη στήριξη στις ικανότητες άλλων οντοτήτων

Βασίζεται σε ικανότητες άλλων οντοτήτων

Ο οικονομικός φορέας στηρίζεται στις ικανότητες άλλων οντοτήτων προκειμένου να ανταποκριθεί στα κριτήρια επιλογής που καθορίζονται στο μέρος IV και στα (τυχόν) κριτήρια και κανόνες που καθορίζονται στο μέρος V κατωτέρω;

Απάντηση:

Ναι / Όχι

Όνομα της οντότητας

-

Ταυτότητα της οντότητας

-

Τύπος ταυτότητας

-

Κωδικοί CPV

-

Εάν η σχετική τεκμηρίωση διατίθεται ηλεκτρονικά, αναφέρετε:

Ναι / Όχι

Διαδικτυακή Διεύθυνση

-

Επακριβή στοιχεία αναφοράς των εγγράφων

-

Αρχή ή Φορέας έκδοσης

-

Δ: Πληροφορίες σχετικά με υπεργολάβους στην ικανότητα των οποίων δεν στηρίζεται Ευρωπαϊκό Ενιαίο Έγγραφο Σύμβασης (ΕΕΕΣ) / Τυποποιημένο Έντυπο Υπεύθυνης Δήλωσης (ΤΕΥΔ) 6

Δ: Πληροφορίες σχετικά με υπεργολάβους στην ικανότητα των οποίων δεν στηρίζεται ο οικονομικός φορέας

Δεν βασίζεται σε ικανότητες άλλων οντοτήτων

Ο οικονομικός φορέας προτίθεται να αναθέσει οποιοδήποτε τμήμα της σύμβασης σε τρίτους υπό μορφή υπεργολαβίας;

Απάντηση:

Ναι / Όχι

Όνομα της οντότητας

-

Ταυτότητα της οντότητας

-

Τύπος ταυτότητας

-

Κωδικοί CPV

-

Εάν η σχετική τεκμηρίωση διατίθεται ηλεκτρονικά, αναφέρετε:

Ναι / Όχι

Διαδικτυακή Διεύθυνση



-
Επακριβή στοιχεία αναφοράς των εγγράφων

-
Αρχή ή Φορέας έκδοσης

-
Μέρος III: Λόγοι αποκλεισμού

A: Λόγοι που σχετίζονται με ποινικές καταδίκες

Λόγοι που σχετίζονται με ποινικές καταδίκες βάσει των εθνικών διατάξεων για την εφαρμογή των λόγων που ορίζονται στο άρθρο 57 παράγραφος 1 της οδηγίας:

Συμμετοχή σε εγκληματική οργάνωση

Έχει ο ίδιος ο οικονομικός φορέας ή οποιοδήποτε πρόσωπο το οποίο είναι μέλος του διοικητικού, διευθυντικού ή εποπτικού του οργάνου ή έχει εξουσία εκπροσώπησης, λήψης αποφάσεων ή ελέγχου σε αυτό καταδικαστεί με τελεσίδικη απόφαση για έναν από τους λόγους που παρατίθενται στο σχετικό θεσμικό πλαίσιο, η οποία έχει εκδοθεί πριν από πέντε έτη κατά το μέγιστο ή στην οποία έχει οριστεί απευθείας περίοδος αποκλεισμού που εξακολουθεί να ισχύει;

Απάντηση:

Ναι / Όχι

Ημερομηνία της καταδίκης

..

Λόγος(-οι)

-
Προσδιορίστε ποιος έχει καταδικαστεί

-
Εφόσον καθορίζεται απευθείας στην καταδικαστική απόφαση, διάρκεια της περιόδου αποκλεισμού και σχετικό(-ά) σημείο(-α)

-
Σε περίπτωση καταδίκης, ο οικονομικός φορέας έχει λάβει μέτρα που να αποδεικνύουν την αξιοπιστία του παρά την ύπαρξη σχετικού λόγου αποκλεισμού ("αυτοκάθαρση");

Ναι / Όχι

Περιγράψτε τα μέτρα που λήφθηκαν

-
Εάν η σχετική τεκμηρίωση διατίθεται ηλεκτρονικά, αναφέρετε:

Ναι / Όχι

Διαδικτυακή Διεύθυνση

-
Επακριβή στοιχεία αναφοράς των εγγράφων

-
Αρχή ή Φορέας έκδοσης

-
Διαφθορά

Έχει ο ίδιος ο οικονομικός φορέας ή οποιοδήποτε πρόσωπο το οποίο είναι μέλος του διοικητικού, διευθυντικού ή εποπτικού του οργάνου ή έχει εξουσία εκπροσώπησης,



λήψης αποφάσεων ή ελέγχου σε αυτό καταδικαστεί με τελεσίδικη απόφαση για έναν από τους λόγους που παρατίθενται στο σχετικό θεσμικό πλαίσιο, η οποία έχει εκδοθεί πριν από πέντε έτη κατά το μέγιστο ή στην οποία έχει οριστεί απευθείας περίοδος αποκλεισμού που εξακολουθεί να ισχύει;

Απάντηση:

Ναι / Όχι

Ημερομηνία της καταδίκης

..

Λόγος(-οι)

-

Προσδιορίστε ποιος έχει καταδικαστεί

-

Εφόσον καθορίζεται απευθείας στην καταδικαστική απόφαση, διάρκεια της περιόδου αποκλεισμού και σχετικό(-ά) σημείο(-α)

-

Σε περίπτωση καταδίκης, ο οικονομικός φορέας έχει λάβει μέτρα που να αποδεικνύουν την αξιοπιστία του παρά την ύπαρξη σχετικού λόγου αποκλεισμού ("αυτοκάθαρση");

Ναι / Όχι

Περιγράψτε τα μέτρα που λήφθηκαν

Ευρωπαϊκό Ενιαίο Έγγραφο Σύμβασης (ΕΕΕΣ) / Τυποποιημένο Έντυπο Υπεύθυνης Δήλωσης (ΤΕΥΔ) 8

Περιγράψτε τα μέτρα που λήφθηκαν

-

Εάν η σχετική τεκμηρίωση διατίθεται ηλεκτρονικά, αναφέρετε:

Ναι / Όχι

Διαδικτυακή Διεύθυνση

-

Επακριβή στοιχεία αναφοράς των εγγράφων

-

Αρχή ή Φορέας έκδοσης

-

Απάτη

Έχει ο ίδιος ο οικονομικός φορέας ή οποιοδήποτε πρόσωπο το οποίο είναι μέλος του διοικητικού, διευθυντικού ή εποπτικού του οργάνου ή έχει εξουσία εκπροσώπησης, λήψης αποφάσεων ή ελέγχου σε αυτό καταδικαστεί με τελεσίδικη απόφαση για έναν από τους λόγους που παρατίθενται στο σχετικό θεσμικό πλαίσιο, η οποία έχει εκδοθεί πριν από πέντε έτη κατά το μέγιστο ή στην οποία έχει οριστεί απευθείας περίοδος αποκλεισμού που εξακολουθεί να ισχύει;

Απάντηση:

Ναι / Όχι

Ημερομηνία της καταδίκης

..

Λόγος(-οι)

-

Προσδιορίστε ποιος έχει καταδικαστεί



-

Εφόσον καθορίζεται απευθείας στην καταδικαστική απόφαση, διάρκεια της περιόδου αποκλεισμού και σχετικό(-ά) σημείο(-α)

-

Σε περίπτωση καταδικής, ο οικονομικός φορέας έχει λάβει μέτρα που να αποδεικνύουν την αξιοπιστία του παρά την ύπαρξη σχετικού λόγου αποκλεισμού (“αυτοκάθαρση”);

Ναι / Όχι

Περιγράψτε τα μέτρα που λήφθηκαν

-

Εάν η σχετική τεκμηρίωση διατίθεται ηλεκτρονικά, αναφέρετε:

Ναι / Όχι

Διαδικτυακή Διεύθυνση

Ευρωπαϊκό Ενιαίο Έγγραφο Σύμβασης (ΕΕΕΣ) / Τυποποιημένο Έντυπο Υπεύθυνης Δήλωσης (ΤΕΥΔ) 9

Διαδικτυακή Διεύθυνση

-

Επακριβή στοιχεία αναφοράς των εγγράφων

-

Αρχή ή Φορέας έκδοσης

-

Τρομοκρατικά εγκλήματα ή εγκλήματα συνδεδεμένα με τρομοκρατικές δραστηριότητες Έχει ο ίδιος ο οικονομικός φορέας ή οποιοδήποτε πρόσωπο το οποίο είναι μέλος του διοικητικού, διευθυντικού ή εποπτικού του οργάνου ή έχει εξουσία εκπροσώπησης, λήψης αποφάσεων ή ελέγχου σε αυτό καταδικαστεί με τελεσίδικη απόφαση για έναν από τους λόγους που παρατίθενται στο σχετικό θεσμικό πλαίσιο, η οποία έχει εκδοθεί πριν από πέντε έτη κατά το μέγιστο ή στην οποία έχει οριστεί απευθείας περίοδος αποκλεισμού που εξακολουθεί να ισχύει;

Απάντηση:

Ναι / Όχι

Ημερομηνία της καταδίκης

..

Λόγος(-οι)

-

Προσδιορίστε ποιος έχει καταδικαστεί

-

Εφόσον καθορίζεται απευθείας στην καταδικαστική απόφαση, διάρκεια της περιόδου αποκλεισμού και σχετικό(-ά) σημείο(-α)

-

Σε περίπτωση καταδικής, ο οικονομικός φορέας έχει λάβει μέτρα που να αποδεικνύουν την αξιοπιστία του παρά την ύπαρξη σχετικού λόγου αποκλεισμού (“αυτοκάθαρση”);

Ναι / Όχι

Περιγράψτε τα μέτρα που λήφθηκαν

-

Εάν η σχετική τεκμηρίωση διατίθεται ηλεκτρονικά, αναφέρετε:



Ναι / Όχι

Διαδικτυακή Διεύθυνση

-

Επακριβή στοιχεία αναφοράς των εγγράφων

-

Αρχή ή Φορέας έκδοσης

-

Νομιμοποίηση εσόδων από παράνομες δραστηριότητες ή χρηματοδότηση της τρομοκρατίας

Έχει ο ίδιος ο οικονομικός φορέας ή οποιοδήποτε πρόσωπο το οποίο είναι μέλος του Ευρωπαϊκού Ενιαίου Έγγραφο Σύμβασης (ΕΕΕΣ) / Τυποποιημένο Έντυπο Υπεύθυνης Δήλωσης (ΤΕΥΔ) 10

Έχει ο ίδιος ο οικονομικός φορέας ή οποιοδήποτε πρόσωπο το οποίο είναι μέλος του διοικητικού, διευθυντικού ή εποπτικού του οργάνου ή έχει εξουσία εκπροσώπησης, λήψης αποφάσεων ή ελέγχου σε αυτό καταδικαστεί με τελεσίδικη απόφαση για έναν από τους λόγους που παρατίθενται στο σχετικό θεσμικό πλαίσιο, η οποία έχει εκδοθεί πριν από πέντε έτη κατά το μέγιστο ή στην οποία έχει οριστεί απευθείας περίοδος αποκλεισμού που εξακολουθεί να ισχύει;

Απάντηση:

Ναι / Όχι

Ημερομηνία της καταδίκης

..

Λόγος(-οι)

-

Προσδιορίστε ποιος έχει καταδικαστεί

-

Εφόσον καθορίζεται απευθείας στην καταδικαστική απόφαση, διάρκεια της περιόδου αποκλεισμού και σχετικό(-ά) σημείο(-α)

-

Σε περίπτωση καταδίκης, ο οικονομικός φορέας έχει λάβει μέτρα που να αποδεικνύουν την αξιοπιστία του παρά την ύπαρξη σχετικού λόγου αποκλεισμού ("αυτοκάθαρση");

Ναι / Όχι

Περιγράψτε τα μέτρα που λήφθηκαν

-

Εάν η σχετική τεκμηρίωση διατίθεται ηλεκτρονικά, αναφέρετε:

Ναι / Όχι

Διαδικτυακή Διεύθυνση

-

Επακριβή στοιχεία αναφοράς των εγγράφων

-

Αρχή ή Φορέας έκδοσης

-

Παιδική εργασία και άλλες μορφές εμπορίας ανθρώπων

Έχει ο ίδιος ο οικονομικός φορέας ή οποιοδήποτε πρόσωπο το οποίο είναι μέλος του διοικητικού, διευθυντικού ή εποπτικού του οργάνου ή έχει εξουσία εκπροσώπησης,



λήψης αποφάσεων ή ελέγχου σε αυτό καταδικαστεί με τελεσίδικη απόφαση για έναν από τους λόγους που παρατίθενται στο σχετικό θεσμικό πλαίσιο, η οποία έχει εκδοθεί πριν από πέντε έτη κατά το μέγιστο ή στην οποία έχει οριστεί απευθείας περίοδος αποκλεισμού που εξακολουθεί να ισχύει;

Απάντηση:

Ναι / Όχι

Ημερομηνία της καταδίκης

..

Λόγος(-οι)

Ευρωπαϊκό Ενιαίο Έγγραφο Σύμβασης (ΕΕΕΣ) / Τυποποιημένο Έντυπο Υπεύθυνης Δήλωσης (ΤΕΥΔ) 11

Λόγος(-οι)

-

Προσδιορίστε ποιος έχει καταδικαστεί

-

Εφόσον καθορίζεται απευθείας στην καταδικαστική απόφαση, διάρκεια της περιόδου αποκλεισμού και σχετικό(-ά) σημείο(-α)

-

Σε περίπτωση καταδίκης, ο οικονομικός φορέας έχει λάβει μέτρα που να αποδεικνύουν την αξιοπιστία του παρά την ύπαρξη σχετικού λόγου αποκλεισμού ("αυτοκάθαρση");

Ναι / Όχι

Περιγράψτε τα μέτρα που λήφθηκαν

-

Εάν η σχετική τεκμηρίωση διατίθεται ηλεκτρονικά, αναφέρετε:

Ναι / Όχι

Διαδικτυακή Διεύθυνση

-

Επακριβή στοιχεία αναφοράς των εγγράφων

-

Αρχή ή Φορέας έκδοσης

-

Β: Λόγοι που σχετίζονται με την καταβολή φόρων ή εισφορών κοινωνικής ασφάλισης

Καταβολή φόρων ή εισφορών κοινωνικής ασφάλισης:

Καταβολή φόρων

Ο οικονομικός φορέας έχει ανεκπλήρωτες υποχρεώσεις όσον αφορά την καταβολή φόρων, τόσο στη χώρα στην οποία είναι εγκατεστημένος όσο και στο κράτος μέλος της αναθέτουσας αρχής ή του αναθέτοντα φορέα, εάν είναι άλλο από τη χώρα εγκατάστασης;

Απάντηση:

Ναι / Όχι

Χώρα ή κράτος μέλος για το οποίο πρόκειται

-

Ενεχόμενο ποσό

Με άλλα μέσα; Διευκρινίστε:

Ναι / Όχι



Διευκρινίστε:

-

Ο οικονομικός φορέας έχει εκπληρώσει τις υποχρεώσεις του, είτε Ευρωπαϊκό Ενιαίο Έγγραφο Σύμβασης (ΕΕΕΣ) / Τυποποιημένο Έντυπο Υπεύθυνης Δήλωσης (ΤΕΥΔ) 12

Ο οικονομικός φορέας έχει εκπληρώσει τις υποχρεώσεις του, είτε καταβάλλοντας τους φόρους ή τις εισφορές κοινωνικής ασφάλισης που οφείλει, συμπεριλαμβανομένων, κατά περίπτωση, των δεδουλευμένων τόκων ή των προστίμων, είτε υπαγόμενος σε δεσμευτικό διακανονισμό για την καταβολή τους;

Ναι / Όχι

Περιγράψτε τα μέτρα που λήφθηκαν

-

Η εν λόγω απόφαση είναι τελεσίδικη και δεσμευτική;

Ναι / Όχι

..

Σε περίπτωση καταδικαστικής απόφασης, εφόσον ορίζεται απευθείας σε αυτήν, η διάρκεια της περιόδου αποκλεισμού:

-

Εάν η σχετική τεκμηρίωση διατίθεται ηλεκτρονικά, αναφέρετε:

Ναι / Όχι

Διαδικτυακή Διεύθυνση

-

Επακριβή στοιχεία αναφοράς των εγγράφων

-

Αρχή ή Φορέας έκδοσης

-

Καταβολή εισφορών κοινωνικής ασφάλισης

Ο οικονομικός φορέας έχει ανεκπλήρωτες υποχρεώσεις όσον αφορά την καταβολή εισφορών κοινωνικής ασφάλισης, τόσο στη χώρα στην οποία είναι εγκατεστημένος όσο και στο κράτος μέλος της αναθέτουσας αρχής ή του αναθέτοντα φορέα, εάν είναι άλλο από τη χώρα εγκατάστασης;

Απάντηση:

Ναι / Όχι

Χώρα ή κράτος μέλος για το οποίο πρόκειται

-

Ενεχόμενο ποσό

Με άλλα μέσα; Διευκρινίστε:

Ναι / Όχι

Διευκρινίστε:

-

Ο οικονομικός φορέας έχει εκπληρώσει τις υποχρεώσεις του, είτε Ευρωπαϊκό Ενιαίο Έγγραφο Σύμβασης (ΕΕΕΣ) / Τυποποιημένο Έντυπο Υπεύθυνης Δήλωσης (ΤΕΥΔ) 13

Ο οικονομικός φορέας έχει εκπληρώσει τις υποχρεώσεις του, είτε



καταβάλλοντας τους φόρους ή τις εισφορές κοινωνικής ασφάλισης που οφείλει, συμπεριλαμβανομένων, κατά περίπτωση, των δεδουλευμένων τόκων ή των προστίμων, είτε υπαγόμενος σε δεσμευτικό διακανονισμό για την καταβολή τους;

Ναι / Όχι

Περιγράψτε τα μέτρα που λήφθηκαν

-

Η εν λόγω απόφαση είναι τελεσίδικη και δεσμευτική;

Ναι / Όχι

..

Σε περίπτωση καταδικαστικής απόφασης, εφόσον ορίζεται απευθείας σε αυτήν, η διάρκεια της περιόδου αποκλεισμού:

-

Εάν η σχετική τεκμηρίωση διατίθεται ηλεκτρονικά, αναφέρετε:

Ναι / Όχι

Διαδικτυακή Διεύθυνση

-

Επακριβή στοιχεία αναφοράς των εγγράφων

-

Αρχή ή Φορέας έκδοσης

-

Γ: Λόγοι που σχετίζονται με αφερεγγυότητα, σύγκρουση συμφερόντων ή επαγγελματικό παράπτωμα

Πληροφορίες σχετικά με πιθανή αφερεγγυότητα, σύγκρουση συμφερόντων ή επαγγελματικό παράπτωμα

Αθέτηση των υποχρεώσεων στον τομέα του κοινωνικού δικαίου

Ο οικονομικός φορέας έχει, εν γνώσει του, αθετήσει τις υποχρεώσεις του στους τομείς του κοινωνικού δικαίου;

Απάντηση:

Ναι / Όχι

Περιγράψτε τα μέτρα που λήφθηκαν

-

Σε περίπτωση καταδικής, ο οικονομικός φορέας έχει λάβει μέτρα που να αποδεικνύουν την αξιοπιστία του παρά την ύπαρξη σχετικού λόγου αποκλεισμού ("αυτοκάθαρση");

Ναι / Όχι

Περιγράψτε τα μέτρα που λήφθηκαν

-

Εάν η σχετική τεκμηρίωση διατίθεται ηλεκτρονικά, αναφέρετε:

Ναι / Όχι

Διαδικτυακή Διεύθυνση

Ευρωπαϊκό Ενιαίο Έγγραφο Σύμβασης (ΕΕΕΣ) / Τυποποιημένο Έντυπο Υπεύθυνης Δήλωσης (ΤΕΥΔ) 14

Διαδικτυακή Διεύθυνση

-



Επακριβή στοιχεία αναφοράς των εγγράφων

-

Αρχή ή Φορέας έκδοσης

-

Αθέτηση των υποχρεώσεων στον τομέα του εργατικού δικαίου

Ο οικονομικός φορέας έχει, εν γνώσει του, αθετήσει τις υποχρεώσεις του στους τομείς του εργατικού δικαίου;

Απάντηση:

Ναι / Όχι

Περιγράψτε τα μέτρα που λήφθηκαν

-

Σε περίπτωση καταδικής, ο οικονομικός φορέας έχει λάβει μέτρα που να αποδεικνύουν την αξιοπιστία του παρά την ύπαρξη σχετικού λόγου αποκλεισμού ("αυτοκάθαρση");

Ναι / Όχι

Περιγράψτε τα μέτρα που λήφθηκαν

-

Εάν η σχετική τεκμηρίωση διατίθεται ηλεκτρονικά, αναφέρετε:

Ναι / Όχι

Διαδικτυακή Διεύθυνση

-

Επακριβή στοιχεία αναφοράς των εγγράφων

-

Αρχή ή Φορέας έκδοσης

-

Πτώχευση

Ο οικονομικός φορέας τελεί υπό πτώχευση;

Απάντηση:

Ναι / Όχι

Παρακαλώ αναφέρετε λεπτομερείς πληροφορίες

-

Διευκρινίστε τους λόγους για τους οποίους, ωστόσο, μπορείτε να εκτελέσετε τη σύμβαση. Οι πληροφορίες αυτές δεν είναι απαραίτητο να παρασχεθούν εάν ο αποκλεισμός των οικονομικών φορέων στην παρούσα περίπτωση έχει καταστεί υποχρεωτικός βάσει του εφαρμοστέου εθνικού δικαίου χωρίς δυνατότητα παρέκκλισης όταν ο οικονομικός φορέας είναι, ωστόσο, σε θέση να εκτελέσει τη σύμβαση.

-

Εάν η σχετική τεκμηρίωση διατίθεται ηλεκτρονικά, αναφέρετε:

Ευρωπαϊκό Ενιαίο Έγγραφο Σύμβασης (ΕΕΕΣ) / Τυποποιημένο Έντυπο Υπεύθυνης Δήλωσης (ΤΕΥΔ) 15

Εάν η σχετική τεκμηρίωση διατίθεται ηλεκτρονικά, αναφέρετε:

Ναι / Όχι

Διαδικτυακή Διεύθυνση

-



Επακριβή στοιχεία αναφοράς των εγγράφων

-

Αρχή ή Φορέας έκδοσης

-

Διαδικασία εξυγίανσης ή ειδικής εκκαθάρισης

Έχει υπαχθεί ο οικονομικός φορέας σε διαδικασία εξυγίανσης ή ειδικής εκκαθάρισης;

Απάντηση:

Ναι / Όχι

Παρακαλώ αναφέρετε λεπτομερείς πληροφορίες

-

Διευκρινίστε τους λόγους για τους οποίους, ωστόσο, μπορείτε να εκτελέσετε τη σύμβαση. Οι πληροφορίες αυτές δεν είναι απαραίτητο να παρασχεθούν εάν ο αποκλεισμός των οικονομικών φορέων στην παρούσα περίπτωση έχει καταστεί υποχρεωτικός βάσει του εφαρμοστέου εθνικού δικαίου χωρίς δυνατότητα παρέκκλισης όταν ο οικονομικός φορέας είναι, ωστόσο, σε θέση να εκτελέσει τη σύμβαση.

-

Εάν η σχετική τεκμηρίωση διατίθεται ηλεκτρονικά, αναφέρετε:

Ναι / Όχι

Διαδικτυακή Διεύθυνση

-

Επακριβή στοιχεία αναφοράς των εγγράφων

-

Αρχή ή Φορέας έκδοσης

-

Διαδικασία πτωχευτικού συμβιβασμού

Έχει υπαχθεί ο οικονομικός φορέας σε διαδικασία πτωχευτικού συμβιβασμού;

Απάντηση:

Ναι / Όχι

Παρακαλώ αναφέρετε λεπτομερείς πληροφορίες

-

Διευκρινίστε τους λόγους για τους οποίους, ωστόσο, μπορείτε να Ευρωπαϊκό Ενιαίο Έγγραφο Σύμβασης (ΕΕΕΣ) / Τυποποιημένο Έντυπο Υπεύθυνης Δήλωσης (ΤΕΥΔ) 16

Διευκρινίστε τους λόγους για τους οποίους, ωστόσο, μπορείτε να εκτελέσετε τη σύμβαση. Οι πληροφορίες αυτές δεν είναι απαραίτητο να παρασχεθούν εάν ο αποκλεισμός των οικονομικών φορέων στην παρούσα περίπτωση έχει καταστεί υποχρεωτικός βάσει του εφαρμοστέου εθνικού δικαίου χωρίς δυνατότητα παρέκκλισης όταν ο οικονομικός φορέας είναι, ωστόσο, σε θέση να εκτελέσει τη σύμβαση.

-

Εάν η σχετική τεκμηρίωση διατίθεται ηλεκτρονικά, αναφέρετε:

Ναι / Όχι

Διαδικτυακή Διεύθυνση

-



Επακριβή στοιχεία αναφοράς των εγγράφων

-

Αρχή ή Φορέας έκδοσης

-

Ανάλογη κατάσταση προβλεπόμενη σε εθνικές νομοθετικές και κανονιστικές διατάξεις
Βρίσκεται ο οικονομικός φορέας σε οποιαδήποτε ανάλογη κατάσταση προκύπτουσα από παρόμοια διαδικασία προβλεπόμενη σε εθνικές νομοθετικές και κανονιστικές διατάξεις;

Απάντηση:

Ναι / Όχι

Παρακαλώ αναφέρετε λεπτομερείς πληροφορίες

-

Διευκρινίστε τους λόγους για τους οποίους, ωστόσο, μπορείτε να εκτελέσετε τη σύμβαση. Οι πληροφορίες αυτές δεν είναι απαραίτητο να παρασχεθούν εάν ο αποκλεισμός των οικονομικών φορέων στην παρούσα περίπτωση έχει καταστεί υποχρεωτικός βάσει του εφαρμοστέου εθνικού δικαίου χωρίς δυνατότητα παρέκκλισης όταν ο οικονομικός φορέας είναι, ωστόσο, σε θέση να εκτελέσει τη σύμβαση.

-

Εάν η σχετική τεκμηρίωση διατίθεται ηλεκτρονικά, αναφέρετε:

Ναι / Όχι

Διαδικτυακή Διεύθυνση

-

Επακριβή στοιχεία αναφοράς των εγγράφων

-

Αρχή ή Φορέας έκδοσης

-

Υπό αναγκαστική διαχείριση από εκκαθαριστή ή από το δικαστήριο
Τελεί ο οικονομικός φορέας υπό αναγκαστική διαχείριση από εκκαθαριστή ή από το δικαστήριο;

Απάντηση:

Ευρωπαϊκό Ενιαίο Έγγραφο Σύμβασης (ΕΕΕΣ) / Τυποποιημένο Έντυπο Υπεύθυνης Δήλωσης (ΤΕΥΔ) 17

Απάντηση:

Ναι / Όχι

Παρακαλώ αναφέρετε λεπτομερείς πληροφορίες

-

Διευκρινίστε τους λόγους για τους οποίους, ωστόσο, μπορείτε να εκτελέσετε τη σύμβαση. Οι πληροφορίες αυτές δεν είναι απαραίτητο να παρασχεθούν εάν ο αποκλεισμός των οικονομικών φορέων στην παρούσα περίπτωση έχει καταστεί υποχρεωτικός βάσει του εφαρμοστέου εθνικού δικαίου χωρίς δυνατότητα παρέκκλισης όταν ο οικονομικός φορέας είναι, ωστόσο, σε θέση να εκτελέσει τη σύμβαση.

-

Εάν η σχετική τεκμηρίωση διατίθεται ηλεκτρονικά, αναφέρετε:

Ναι / Όχι



Διαδικτυακή Διεύθυνση

-

Επακριβή στοιχεία αναφοράς των εγγράφων

-

Αρχή ή Φορέας έκδοσης

-

Αναστολή επιχειρηματικών δραστηριοτήτων

Έχουν ανασταλεί οι επιχειρηματικές δραστηριότητες του οικονομικού φορέα;

Απάντηση:

Ναι / Όχι

Παρακαλώ αναφέρετε λεπτομερείς πληροφορίες

-

Διευκρινίστε τους λόγους για τους οποίους, ωστόσο, μπορείτε να εκτελέσετε τη σύμβαση. Οι πληροφορίες αυτές δεν είναι απαραίτητο να παρασχεθούν εάν ο αποκλεισμός των οικονομικών φορέων στην παρούσα περίπτωση έχει καταστεί υποχρεωτικός βάσει του εφαρμοστέου εθνικού δικαίου χωρίς δυνατότητα παρέκκλισης όταν ο οικονομικός φορέας είναι, ωστόσο, σε θέση να εκτελέσει τη σύμβαση.

-

Εάν η σχετική τεκμηρίωση διατίθεται ηλεκτρονικά, αναφέρετε:

Ναι / Όχι

Διαδικτυακή Διεύθυνση

-

Επακριβή στοιχεία αναφοράς των εγγράφων

-

Αρχή ή Φορέας έκδοσης

-

Ένοχος σοβαρού επαγγελματικού παραπτώματος

Έχει διαπράξει ο οικονομικός φορέας σοβαρό επαγγελματικό παράπτωμα;

Ευρωπαϊκό Ενιαίο Έγγραφο Σύμβασης (ΕΕΕΣ) / Τυποποιημένο Έντυπο Υπεύθυνης Δήλωσης (ΤΕΥΔ) 18

Έχει διαπράξει ο οικονομικός φορέας σοβαρό επαγγελματικό παράπτωμα;

Απάντηση:

Ναι / Όχι

Παρακαλώ αναφέρετε λεπτομερείς πληροφορίες

-

Σε περίπτωση καταδικης, ο οικονομικός φορέας έχει λάβει μέτρα που να αποδεικνύουν την αξιοπιστία του παρά την ύπαρξη σχετικού λόγου αποκλεισμού ("αυτοκάθαρση");

Ναι / Όχι

Περιγράψτε τα μέτρα που λήφθηκαν

-

Εάν η σχετική τεκμηρίωση διατίθεται ηλεκτρονικά, αναφέρετε:

Ναι / Όχι

Διαδικτυακή Διεύθυνση



-
Επακριβή στοιχεία αναφοράς των εγγράφων

-
Αρχή ή Φορέας έκδοσης

-
Συμφωνίες με άλλους οικονομικούς φορείς με στόχο τη στρέβλωση του ανταγωνισμού
Έχει συνάψει ο οικονομικός φορέας συμφωνίες με άλλους οικονομικούς φορείς με σκοπό τη στρέβλωση του ανταγωνισμού;

Απάντηση:

Ναι / Όχι

Παρακαλώ αναφέρετε λεπτομερείς πληροφορίες

-
Σε περίπτωση καταδικής, ο οικονομικός φορέας έχει λάβει μέτρα που να αποδεικνύουν την αξιοπιστία του παρά την ύπαρξη σχετικού λόγου αποκλεισμού ("αυτοκάθαρση");

Ναι / Όχι

Περιγράψτε τα μέτρα που λήφθηκαν

-
Εάν η σχετική τεκμηρίωση διατίθεται ηλεκτρονικά, αναφέρετε:

Ναι / Όχι

Διαδικτυακή Διεύθυνση

-
Επακριβή στοιχεία αναφοράς των εγγράφων

-
Αρχή ή Φορέας έκδοσης

-
Σύγκρουση συμφερόντων λόγω της συμμετοχής του στη διαδικασία σύναψης σύμβασης
Γνωρίζει ο οικονομικός φορέας την ύπαρξη τυχόν σύγκρουσης συμφερόντων λόγω της συμμετοχής του στη διαδικασία σύναψης σύμβασης;

Απάντηση:

Ναι / Όχι

Παρακαλώ αναφέρετε λεπτομερείς πληροφορίες

-
Εάν η σχετική τεκμηρίωση διατίθεται ηλεκτρονικά, αναφέρετε:

Ναι / Όχι

Διαδικτυακή Διεύθυνση

-
Επακριβή στοιχεία αναφοράς των εγγράφων

-
Αρχή ή Φορέας έκδοσης

-
Παροχή συμβουλών ή εμπλοκή στην προετοιμασία της διαδικασίας σύναψης της σύμβασης

Έχει παράσχει ο οικονομικός φορέας ή επιχείρηση συνδεδεμένη με αυτόν συμβουλές



στην αναθέτουσα αρχή ή στον αναθέτοντα φορέα ή έχει με άλλο τρόπο εμπλακεί στην προετοιμασία της διαδικασίας σύναψης της σύμβασης;

Απάντηση:

Ναι / Όχι

Παρακαλώ αναφέρετε λεπτομερείς πληροφορίες

-

Εάν η σχετική τεκμηρίωση διατίθεται ηλεκτρονικά, αναφέρετε:

Ναι / Όχι

Διαδικτυακή Διεύθυνση

-

Επακριβή στοιχεία αναφοράς των εγγράφων

-

Αρχή ή Φορέας έκδοσης

-

Πρώωρη καταγγελία, αποζημιώσεις ή άλλες παρόμοιες κυρώσεις

Έχει υποστεί ο οικονομικός φορέας πρώωρη καταγγελία προηγούμενης δημόσιας

σύμβασης, προηγούμενης σύμβασης με αναθέτοντα φορέα ή προηγούμενης σύμβασης

παραχώρησης, ή επιβολή αποζημιώσεων ή άλλων παρόμοιων κυρώσεων σε σχέση με την

εν λόγω προηγούμενη σύμβαση;

Απάντηση:

Ναι / Όχι

Παρακαλώ αναφέρετε λεπτομερείς πληροφορίες

Ευρωπαϊκό Ενιαίο Έγγραφο Σύμβασης (ΕΕΕΣ) / Τυποποιημένο Έντυπο Υπεύθυνης Δήλωσης (ΤΕΥΔ) 20

Παρακαλώ αναφέρετε λεπτομερείς πληροφορίες

-

Σε περίπτωση καταδικής, ο οικονομικός φορέας έχει λάβει μέτρα που να αποδεικνύουν την αξιοπιστία του παρά την ύπαρξη σχετικού λόγου αποκλεισμού ("αυτοκάθαρση");

Ναι / Όχι

Περιγράψτε τα μέτρα που λήφθηκαν

-

Εάν η σχετική τεκμηρίωση διατίθεται ηλεκτρονικά, αναφέρετε:

Ναι / Όχι

Διαδικτυακή Διεύθυνση

-

Επακριβή στοιχεία αναφοράς των εγγράφων

-

Αρχή ή Φορέας έκδοσης

-

Ψευδείς δηλώσεις, απόκρυψη πληροφοριών, ανικανότητα υποβολής δικαιολογητικών, απόκτηση εμπιστευτικών πληροφοριών

Ο οικονομικός φορέας επιβεβαιώνει ότι: α) έχει κριθεί ένοχος σοβαρών ψευδών

δηλώσεων κατά την παροχή των πληροφοριών που απαιτούνται για την εξακρίβωση της

απουσίας των λόγων αποκλεισμού ή την πλήρωση των κριτηρίων επιλογής, β) έχει

αποκρύψει τις πληροφορίες αυτές, γ) δεν ήταν σε θέση να υποβάλει, χωρίς



καθυστέρηση, τα δικαιολογητικά που απαιτούνται από την αναθέτουσα αρχή ή τον αναθέτοντα φορέα, και δ) έχει επιχειρήσει να επηρεάσει με αθέμιτο τρόπο τη διαδικασία λήψης αποφάσεων της αναθέτουσας αρχής ή του αναθέτοντα φορέα, να αποκτήσει εμπιστευτικές πληροφορίες που ενδέχεται να του αποφέρουν αθέμιτο πλεονέκτημα στη διαδικασία σύναψης σύμβασης ή να παράσχει εξ αμελείας παραπλανητικές πληροφορίες που ενδέχεται να επηρεάσουν ουσιωδώς τις αποφάσεις που αφορούν τον αποκλεισμό, την επιλογή ή την ανάθεση;

Απάντηση:

Ναι / Όχι

Εάν η σχετική τεκμηρίωση διατίθεται ηλεκτρονικά, αναφέρετε:

Ναι / Όχι

Διαδικτυακή Διεύθυνση

-

Επακριβή στοιχεία αναφοράς των εγγράφων

-

Αρχή ή Φορέας έκδοσης

-

Ευρωπαϊκό Ενιαίο Έγγραφο Σύμβασης (ΕΕΕΣ) / Τυποποιημένο Έντυπο Υπεύθυνης Δήλωσης (ΤΕΥΔ) 21
Μέρος IV: Κριτήρια επιλογής

A: Καταλληλότητα

Ο οικονομικός φορέας πρέπει να παράσχει πληροφορίες μόνον όταν τα σχετικά κριτήρια επιλογής έχουν προσδιοριστεί από την αναθέτουσα αρχή ή τον αναθέτοντα φορέα στη σχετική προκήρυξη/γνωστοποίηση ή στα έγγραφα της διαδικασίας σύναψης σύμβασης που αναφέρονται στην προκήρυξη/γνωστοποίηση.

Εγγραφή στο σχετικό επαγγελματικό μητρώο

Ο οικονομικός φορέας είναι εγγεγραμμένος στα σχετικά επαγγελματικά μητρώα που τηρούνται στο κράτος μέλος εγκατάστασής του, όπως περιγράφεται στο παράρτημα XI της οδηγίας 2014/24/ΕΕ· οι οικονομικοί φορείς από ορισμένα κράτη μέλη μπορεί να οφείλουν να συμμορφώνονται με άλλες απαιτήσεις που καθορίζονται στο παράρτημα αυτό.

Απάντηση:

Ναι / Όχι

Εάν η σχετική τεκμηρίωση διατίθεται ηλεκτρονικά, αναφέρετε:

Ναι / Όχι

Διαδικτυακή Διεύθυνση

-

Επακριβή στοιχεία αναφοράς των εγγράφων

-

Αρχή ή Φορέας έκδοσης

-

Εγγραφή στο σχετικό εμπορικό μητρώο

Ο οικονομικός φορέας είναι εγγεγραμμένος στα σχετικά εμπορικά μητρώα που τηρούνται στο κράτος μέλος εγκατάστασής του, όπως περιγράφεται στο παράρτημα XI της οδηγίας 2014/24/ΕΕ· οι οικονομικοί φορείς από ορισμένα



κράτη μέλη μπορεί να οφείλουν να συμμορφώνονται με άλλες απαιτήσεις που καθορίζονται στο παράρτημα αυτό.

Απάντηση:

Ναι / Όχι

Εάν η σχετική τεκμηρίωση διατίθεται ηλεκτρονικά, αναφέρετε:

Ναι / Όχι

Διαδικτυακή Διεύθυνση

-

Επακριβή στοιχεία αναφοράς των εγγράφων

-

Αρχή ή Φορέας έκδοσης

-

Για συμβάσεις υπηρεσιών: Απαιτείται έγκριση

Χρειάζεται ειδική έγκριση για να μπορεί ο οικονομικός φορέας να παράσχει τις Ευρωπαϊκό Ενιαίο Έγγραφο Σύμβασης (ΕΕΕΣ) / Τυποποιημένο Έντυπο Υπεύθυνης Δήλωσης (ΤΕΥΔ) 22

Χρειάζεται ειδική έγκριση για να μπορεί ο οικονομικός φορέας να παράσχει τις σχετικές υπηρεσίες στη χώρα εγκατάστασής του;

Απάντηση:

Ναι / Όχι

Περιγράψτε τα μέτρα που λήφθηκαν

-

Εάν η σχετική τεκμηρίωση διατίθεται ηλεκτρονικά, αναφέρετε:

Ναι / Όχι

Διαδικτυακή Διεύθυνση

-

Επακριβή στοιχεία αναφοράς των εγγράφων

-

Αρχή ή Φορέας έκδοσης

-

B: Οικονομική και χρηματοοικονομική επάρκεια

Ο οικονομικός φορέας πρέπει να παράσχει πληροφορίες μόνον όταν τα σχετικά κριτήρια επιλογής έχουν προσδιοριστεί από την αναθέτουσα αρχή ή τον αναθέτοντα φορέα στη σχετική προκήρυξη/γνωστοποίηση ή στα έγγραφα της διαδικασίας σύναψης σύμβασης που αναφέρονται στην προκήρυξη/γνωστοποίηση.

Σύσταση οικονομικού φορέα

Σε περίπτωση που οι πληροφορίες σχετικά με τον κύκλο εργασιών (ολικό ή ειδικό) δεν είναι διαθέσιμες για ολόκληρη την απαιτούμενη περίοδο, αναφέρετε την ημερομηνία που ιδρύθηκε ή άρχισε τις δραστηριότητές του ο οικονομικός φορέας:

Προσδιορίστε

-

Εάν η σχετική τεκμηρίωση διατίθεται ηλεκτρονικά, αναφέρετε:



Ναι / Όχι

Διαδικτυακή Διεύθυνση

-

Επακριβή στοιχεία αναφοράς των εγγράφων

-

Αρχή ή Φορέας έκδοσης

-

Μέσος ετήσιος κύκλος εργασιών

Ο μέσος ετήσιος κύκλος εργασιών του οικονομικού φορέα για τον αριθμό ετών που απαιτούνται βάσει της σχετικής προκήρυξης/γνωστοποίησης ή των εγγράφων της διαδικασίας σύναψης σύμβασης είναι ο εξής:

Αριθμός ετών

-

Μέσος ετήσιος κύκλος εργασιών

Εάν η σχετική τεκμηρίωση διατίθεται ηλεκτρονικά, αναφέρετε:

Ναι / Όχι

Διαδικτυακή Διεύθυνση

-

Επακριβή στοιχεία αναφοράς των εγγράφων

-

Αρχή ή Φορέας έκδοσης

-

Γ: Τεχνική και επαγγελματική ικανότητα

Ο οικονομικός φορέας πρέπει να παράσχει πληροφορίες μόνον όταν τα σχετικά Ευρωπαϊκό Ενιαίο Έγγραφο Σύμβασης (ΕΕΕΣ) / Τυποποιημένο Έντυπο Υπεύθυνης Δήλωσης (ΤΕΥΔ) 24 Ο οικονομικός φορέας πρέπει να παράσχει πληροφορίες μόνον όταν τα σχετικά κριτήρια επιλογής έχουν προσδιοριστεί από την αναθέτουσα αρχή ή τον αναθέτοντα φορέα στη σχετική προκήρυξη/γνωστοποίηση ή στα έγγραφα της διαδικασίας σύναψης σύμβασης που αναφέρονται στην προκήρυξη /γνωστοποίηση.

Για τις συμβάσεις υπηρεσιών: παροχή υπηρεσιών είδους που έχει προσδιοριστεί

Μόνο για δημόσιες συμβάσεις υπηρεσιών: Κατά τη διάρκεια της περιόδου αναφοράς, ο οικονομικός φορέας έχει παράσχει τις ακόλουθες κυριότερες υπηρεσίες του είδους που έχει προσδιοριστεί: Κατά τη σύνταξη του σχετικού καταλόγου αναφέρετε τα ποσά, τις ημερομηνίες και τους δημόσιους ή ιδιωτικούς παραλήπτες. Οι αναθέτουσες αρχές μπορούν να ζητούν έως τρία έτη και να επιτρέπουν την τεκμηρίωση πείρας που υπερβαίνει τα τρία έτη.

Περιγραφή

-

Ποσό

Ημερομηνία Έναρξης - Ημερομηνία Λήξης

.. - ..

Αποδέκτες

-

Εάν η σχετική τεκμηρίωση διατίθεται ηλεκτρονικά, αναφέρετε:



Ναι / Όχι

Διαδικτυακή Διεύθυνση

-

Επακριβή στοιχεία αναφοράς των εγγράφων

-

Αρχή ή Φορέας έκδοσης

-

Τίτλοι σπουδών και επαγγελματικών προσόντων

Οι ακόλουθοι τίτλοι σπουδών και επαγγελματικών προσόντων κατέχονται από:

α) τον ίδιο τον πάροχο υπηρεσιών ή τον εργολάβο, και/ή (ανάλογα με τις απαιτήσεις που ορίζονται στη σχετική προκήρυξη/γνωστοποίηση ή στα έγγραφα της διαδικασίας σύναψης σύμβασης) β) τα διευθυντικά στελέχη του:

Παρακαλώ περιγράψτε

-

Εάν η σχετική τεκμηρίωση διατίθεται ηλεκτρονικά, αναφέρετε:

Ναι / Όχι

Διαδικτυακή Διεύθυνση

Ευρωπαϊκό Ενιαίο Έγγραφο Σύμβασης (ΕΕΕΣ) / Τυποποιημένο Έντυπο Υπεύθυνης Δήλωσης (ΤΕΥΔ) 25

Διαδικτυακή Διεύθυνση

-

Επακριβή στοιχεία αναφοράς των εγγράφων

-

Αρχή ή Φορέας έκδοσης

-

Ποσοστό υπεργολαβίας

Ο οικονομικός φορέας προτίθεται, ενδεχομένως, να αναθέσει σε τρίτους υπό μορφή υπεργολαβίας το ακόλουθο μέρος (δηλαδή ποσοστό) της σύμβασης.

Επισημαίνεται ότι εάν ο οικονομικός φορέας έχει αποφασίσει να αναθέσει μέρος της σύμβασης σε τρίτους υπό μορφή υπεργολαβίας και στηρίζεται στις ικανότητες του υπεργολάβου για την εκτέλεση του εν λόγω μέρους, τότε θα πρέπει να συμπληρωθεί χωριστό ΕΕΕΣ για τους σχετικούς υπεργολάβους, βλέπε μέρος II, ενότητα Γ ανωτέρω.

Προσδιορίστε

-

Εάν η σχετική τεκμηρίωση διατίθεται ηλεκτρονικά, αναφέρετε:

Ναι / Όχι

Διαδικτυακή Διεύθυνση

-

Επακριβή στοιχεία αναφοράς των εγγράφων

-

Αρχή ή Φορέας έκδοσης

-

Δ: Συστήματα διασφάλισης ποιότητας και πρότυπα περιβαλλοντικής

Ευρωπαϊκό Ενιαίο Έγγραφο Σύμβασης (ΕΕΕΣ) / Τυποποιημένο Έντυπο Υπεύθυνης Δήλωσης (ΤΕΥΔ) 26

Δ: Συστήματα διασφάλισης ποιότητας και πρότυπα περιβαλλοντικής



διαχείρισης

Ο οικονομικός φορέας πρέπει να παράσχει πληροφορίες μόνον όταν τα συστήματα διασφάλισης ποιότητας και/ή τα πρότυπα περιβαλλοντικής διαχείρισης έχουν ζητηθεί από την αναθέτουσα αρχή ή τον αναθέτοντα φορέα στη σχετική προκήρυξη/γνωστοποίηση ή στα έγγραφα τη διαδικασίας σύναψης σύμβασης που αναφέρονται στην προκήρυξη/γνωστοποίηση.

Πιστοποιητικά από ανεξάρτητους οργανισμούς σχετικά με πρότυπα διασφάλισης ποιότητας

Θα είναι σε θέση ο οικονομικός φορέας να προσκομίσει πιστοποιητικά που έχουν εκδοθεί από ανεξάρτητους οργανισμούς που βεβαιώνουν ότι ο οικονομικός φορέας συμμορφώνεται με τα απαιτούμενα πρότυπα διασφάλισης ποιότητας, συμπεριλαμβανομένης της προσβασιμότητας για άτομα με ειδικές ανάγκες;

Απάντηση:

Ναι / Όχι

εξηγήστε τους λόγους και διευκρινίστε ποια άλλα αποδεικτικά μέσα μπορούν να προσκομιστούν όσον αφορά το σύστημα διασφάλισης ποιότητας:

-

Εάν η σχετική τεκμηρίωση διατίθεται ηλεκτρονικά, αναφέρετε:

Ναι / Όχι

Διαδικτυακή Διεύθυνση

-

Επακριβή στοιχεία αναφοράς των εγγράφων

-

Αρχή ή Φορέας έκδοσης

-

Ευρωπαϊκό Ενιαίο Έγγραφο Σύμβασης (ΕΕΕΣ) / Τυποποιημένο Έντυπο Υπεύθυνης Δήλωσης (ΤΕΥΔ) 27

Λήξη

Μέρος VI: Τελικές δηλώσεις

Ο κάτωθι υπογεγραμμένος, δηλώνω επισήμως ότι τα στοιχεία που έχω αναφέρει σύμφωνα με τα μέρη II έως V ανωτέρω είναι ακριβή και ορθά και ότι έχω πλήρη επίγνωση των συνεπειών σε περίπτωση σοβαρών ψευδών δηλώσεων.

Ο κάτωθι υπογεγραμμένος, δηλώνω επισήμως ότι είμαι σε θέση, κατόπιν αιτήματος και χωρίς καθυστέρηση, να προσκομίσω τα πιστοποιητικά και τις λουπές μορφές αποδεικτικών εγγράφων που αναφέρονται, εκτός εάν:

α) Η αναθέτουσα αρχή ή ο αναθέτων φορέας έχει τη δυνατότητα να λάβει τα σχετικά δικαιολογητικά απευθείας με πρόσβαση σε εθνική βάση δεδομένων σε οποιοδήποτε κράτος μέλος αυτή διατίθεται δωρεάν [υπό την προϋπόθεση ότι ο οικονομικός φορέας έχει παράσχει τις απαραίτητες πληροφορίες (διαδικτυακή διεύθυνση, αρχή ή φορέα έκδοσης, επακριβή στοιχεία αναφοράς των εγγράφων) που παρέχουν τη δυνατότητα στην αναθέτουσα αρχή ή στον αναθέτοντα φορέα να το πράξει] ή

β) Από τις 18 Οκτωβρίου 2018 το αργότερο (ανάλογα με την εθνική εφαρμογή του άρθρου 59 παράγραφος 5 δεύτερο εδάφιο της οδηγίας 2014/24/ΕΕ), η αναθέτουσα αρχή

22PROC010570773 2022-05-18



ή ο αναθέτων φορέας έχουν ήδη στην κατοχή τους τα σχετικά έγγραφα.

Ο κάτωθι υπογεγραμμένος δίδω επισήμως τη συγκατάθεσή μου στην αναθέτουσα αρχή ή τον αναθέτοντα φορέα, όπως καθορίζεται στο Μέρος I, ενότητα Α, προκειμένου να αποκτήσει πρόσβαση σε δικαιολογητικά των πληροφοριών που έχουν υποβληθεί στο Μέρος III και το Μέρος IV του παρόντος Ευρωπαϊκού Ενιαίου Εγγράφου Σύμβασης για τους σκοπούς της διαδικασίας σύναψης σύμβασης, όπως καθορίζεται στο Μέρος I.

Ημερομηνία, τόπος και, όπου ζητείται ή απαιτείται, υπογραφή(-ές):

Ημερομηνία

Τόπος

Υπογραφή__

22PROC010570773 2022-05-18



Παράρτημα III: ΥΠΟΔΕΙΓΜΑ ΣΥΜΒΑΣΗΣ

ΣΧΕΔΙΟ ΣΥΜΒΑΣΗΣ

για το έργο

«Παροχή υποστηρικτικών υπηρεσιών για την υλοποίηση δράσεων της Πράξης IN-HERITAGE»

το οποίο εντάσσεται στην Πράξη «Προσβάσιμη Φύση και Πολιτισμός-Αειφόρος Τουρισμός» (Ακρωνύμιο: "IN-HERITAGE" (MIS: 5050132), στο πλαίσιο του Πρόγραμμα Συνεργασίας Interreg V-A «Ελλάδα-Κύπρος 2014-2020»

Στην Αθήνα σήμερα, οι υπογράφοντες την παρούσα αφενός:

Η ΕΘΝΙΚΗ ΣΥΝΟΜΟΣΠΟΝΔΙΑ ΑΤΟΜΩΝ ΜΕ ΑΝΑΠΗΡΙΑ (ΕΣΑμεΑ), που εδρεύει στην Ηλιούπολη Αττικής, οδός Ελ. Βενιζέλου 236, με ΑΦΜ 090204109 και ΔΟ Υ Ηλιούπολης (εφεξής **ΑΝΑΘΕΤΟΥΣΑ ΑΡΧΗ**), η οποία εκπροσωπείται νόμιμα για την υπογραφή της παρούσας σύμφωνα με το καταστατικό της από τον Πρόεδρο της Ε.Γ Ιωάννη Βαρδακαστάνη.

Και αφετέρου:

.....

22PROC010570773 2022-05-18



Λαμβάνοντας υπόψη

Τον Ν. 4412/2016, όπως ισχύει σήμερα.

Τις αποφάσεις:

- Την υπ' αριθ..... έγκριση Διακήρυξης για το έργο «**Παροχή υποστηρικτικών υπηρεσιών για την υλοποίηση δράσεων της Πράξης IN-HERITAGE**».
- Την υπ' αριθ..... απόφαση έγκριση (προσυμβατικού ελέγχου) από την αρμόδια ΕΥΔ του Σχεδίου Σύμβασης για το έργο «**Παροχή υποστηρικτικών υπηρεσιών για την υλοποίηση δράσεων της Πράξης IN-HERITAGE**».
- Απόφαση με αριθμ.(Νο) της Εκτελεστικής Γραμματείας της Ε.Σ.ΑμεΑ για την κατακύρωση του διαγωνισμού.

Την από προσφορά του δεύτερου των συμβαλλομένων, όπου αυτή δεν έρχεται σε αντίθεση με τις προαναφερόμενες αποφάσεις.

Την από υπεύθυνη δήλωση του Αναδόχου στην οποία δηλώνεται ότι, δεν έχουν επέλθει στο πρόσωπό του οψιγενείς μεταβολές κατά την έννοια του άρθρου 104 του ν.4412/16.

ΣΥΜΦΩΝΗΣΑΝ, ΣΥΝΟΜΟΛΟΓΗΣΑΝ ΚΑΙ ΕΚΑΝΑΝ ΑΜΟΙΒΑΙΑ ΑΠΟΔΕΚΤΑ ΤΑ ΠΑΡΑΚΑΤΩ:

Άρθρο 1

Αντικείμενο της σύμβασης - Φορέας Χρηματοδότησης



Το αντικείμενο του προκηρυσσόμενου έργου αφορά στην παροχή των εξής υπηρεσιών:

Ζητούμενες υπηρεσίες στο πλαίσιο της Σύμβασης	Παραδοτέα της Πράξης IN-HERITAGE, στο πλαίσιο των οποίων εντάσσονται οι ζητούμενες υπηρεσίες
Υπηρεσία #1: Εκπόνηση κοινού στρατηγικού σχεδίου για την ανάπτυξη του “προσβάσιμου τουρισμού” στην περιοχή των τριών Δήμων με έμφαση στην αξιοποίηση/προβολή των φυσικών και πολιτιστικών χώρων	Π5.3.1 Κοινή Στρατηγική
Υπηρεσία #2: Ανάπτυξη κοινών συστημάτων testing και σημάτων πιστοποίησης για «προσβάσιμους για όλους» χώρους φυσικής ή/και πολιτιστικής κληρονομιάς	Π5.3.1 Κοινή Στρατηγική
Υπηρεσία #3: Δημιουργία Καταλόγου - Οδηγού των εμβληματικών προσβάσιμων σημείων φυσικής και πολιτιστικής κληρονομιάς Κύπρου και Κρήτης	Π5.3.2 Κοινή Προώθηση
Υπηρεσία #4: Ανάπτυξη προτάσεων πακέτων προσβάσιμων τουριστικών διαδρομών μέσα στα όρια κάθε ενός δήμου	Π5.3.2 Κοινή Προώθηση
Υπηρεσία #5: Επέκταση/βελτίωση υφιστάμενης Τουριστικής Πύλης	Π5.3.3 Προσβάσιμη διαδικτυακή πύλη
Υπηρεσία #6: Σεμινάρια για στελέχη φορέων και επιχειρήσεων/επαγγελματίες	Π5.3.4 Σεμινάρια για στελέχη φορέων και επιχειρήσεων/επαγγελματίες
Υπηρεσία #7: Διεθνείς επισκέψεις μελέτης	Π6.3.1 Διεθνείς επισκέψεις μελέτης

Άρθρο 2

Διάρκεια

Η διάρκεια υλοποίησης του έργου είναι από την υπογραφή της παρούσας έως την

Η ισχύς της παρούσας σύμβασης αρχίζει με την υπογραφή της και λήγει με την προσήκουσα παραλαβή του τελευταίου παραδοτέου.



Η συνολική διάρκεια της σύμβασης μπορεί να παρατείνεται μετά από αιτιολογημένη απόφαση της αναθέτουσας αρχής μέχρι το 50% αυτής ύστερα από σχετικό αίτημα του αναδόχου που υποβάλλεται πριν από τη λήξη της διάρκειάς της, σε αντικειμενικά δικαιολογημένες περιπτώσεις που δεν οφείλονται σε υπαιτιότητα του αναδόχου.

Άρθρο 3

Υποχρεώσεις του Αναδόχου

1. Ο Ανάδοχος είναι υπεύθυνος για την καλή και προσήκουσα εκτέλεση του Έργου. Ειδικότερα οφείλει να φέρει σε πέρας το ανατεθέν έργο μέσα στα χρονικά πλαίσια του άρθρου 2 και σύμφωνα με τους όρους της παρούσας σύμβασης και της προσφοράς του, το ισχύον θεσμικό πλαίσιο, τους εθνικούς και κοινοτικούς κανόνες και τις διατάξεις εφαρμογής του έργου.
2. Ο Ανάδοχος ενημερώνει αμελλητί γραπτώς την Αναθέτουσα Αρχή για την πρόοδο του έργου, για τυχόν προβλήματα και για οποιοδήποτε γεγονός που ενδέχεται να επηρεάσει σημαντικά την εκτέλεση της Σύμβασης. Η ενημέρωση αυτή δεν έχει ως συνέπεια την υπό οποιαδήποτε έννοια αλλοίωση της ευθύνης του για λήψη των αναγκαίων μέτρων ή επίδειξη γενικότερα της ενδεδειγμένης συμπεριφοράς του.
3. Ο Ανάδοχος υποχρεούται να προσφέρει τις υπηρεσίες του σε αγαστή και πλήρη συνεργασία με το προσωπικό της Αναθέτουσας Αρχής.
4. Ο Ανάδοχος υποχρεούται να τηρεί και να υποβάλλει στην Αναθέτουσα Αρχή, στα αρμόδια εθνικά και κοινοτικά ελεγκτικά όργανα, όποτε του ζητηθεί και καθ' όλη τη διάρκεια της παρούσας, κάθε στοιχείο που αφορά σε ενέργειες σχετικές με το Έργο. Τέτοια στοιχεία ενδεικτικά είναι: φορολογικά στοιχεία, δικαιολογητικά δαπανών, στοιχεία αντίστοιχα της πορείας του φυσικού αντικειμένου του έργου κλπ, καθώς και να συνεργάζεται πλήρως σε κάθε έλεγχο της Αναθέτουσας Αρχής, ή άλλων αρμοδίων εθνικών και κοινοτικών οργάνων.



5. Απαγορεύεται στον Ανάδοχο να αναθέσει σε τρίτους (πλην τυχόν υπεργολάβων που έχουν δηλωθεί στην τεχνική προσφορά) οποιεσδήποτε αρμοδιότητες, που απορρέουν από την παρούσα.

6. Ο Ανάδοχος οφείλει να ενεργεί με επιμέλεια και φροντίδα, ώστε να εμποδίζει πράξεις ή παραλήψεις που θα μπορούσαν να έχουν αποτέλεσμα αντίθετο από το συμφέρον της Αναθέτουσας Αρχής.

7. Κατά την εκτέλεση της σύμβασης ο ανάδοχος οφείλει να τηρεί τις υποχρεώσεις στους τομείς του περιβαλλοντικού, κοινωνικοασφαλιστικού και εργατικού δικαίου, που έχουν θεσπιστεί με το δίκαιο της Ένωσης, το εθνικό δίκαιο, συλλογικές συμβάσεις ή διεθνείς διατάξεις περιβαλλοντικού, κοινωνικοασφαλιστικού και εργατικού δικαίου, οι οποίες απαριθμούνται στο Παράρτημα Χ του Προσαρτήματος Α του ν. 4412/2016.

8. Ο Ανάδοχος οφείλει να δηλώσει αμελλητί στην αναθέτουσα αρχή, από τη στιγμή που λάβει γνώση, οποιαδήποτε κατάσταση (ακόμη και ενδεχόμενη) σύγκρουσης συμφερόντων (προσωπικών, οικογενειακών, οικονομικών, πολιτικών ή άλλων κοινών συμφερόντων, συμπεριλαμβανομένων και αντικρουόμενων επαγγελματικών συμφερόντων) μεταξύ των νομίμων ή εξουσιοδοτημένων εκπροσώπων του καθώς και υπαλλήλων ή συνεργατών τους οποίους απασχολεί στην εκτέλεση της σύμβασης (π.χ. με σύμβαση υπεργολαβίας) και μελών του προσωπικού της αναθέτουσας αρχής που εμπλέκονται καθ' οιονδήποτε τρόπο στη διαδικασία εκτέλεσης της σύμβασης ή/και μπορούν να επηρεάσουν την έκβαση και τις αποφάσεις της αναθέτουσας αρχής περί την εκτέλεσή της, οποτεδήποτε και εάν η κατάσταση αυτή προκύψει κατά τη διάρκεια εκτέλεσης της σύμβασης.

Άρθρο 4

Υποχρεώσεις της Αναθέτουσας Αρχής



1. Η Αναθέτουσα Αρχή υποχρεούται να λάβει κάθε ενδεδειγμένο μέτρο για να διευκολύνει τον Ανάδοχο στο έργο του.
2. Η Αναθέτουσα Αρχή οφείλει να εξασφαλίσει την πρόσβαση του Αναδόχου στις διαθέσιμες πηγές πληροφοριών της και να συνδράμει στην απόκτηση κάθε πρόσθετης πληροφορίας ή στοιχείου απαραίτητου για το έργο του.
3. Η Αναθέτουσα Αρχή αναλαμβάνει την υποχρέωση καταβολής των πληρωμών προς τον Ανάδοχο σύμφωνα με τον εγκριθέντα προϋπολογισμό και τις προβλέψεις περί του τρόπου πληρωμής της παρούσας σύμβασης.
4. Η Αναθέτουσα Αρχή δεν ευθύνεται σε περίπτωση καθυστέρησης εκταμίευσης των κονδυλίων από την υπηρεσία διαχείρισης του Ε.Π «Ελλάδα-Κύπρος 2014-2020» και αυτό δεν απαλλάσσει τον ανάδοχο από τις υποχρεώσεις του και την τήρηση του χρονοδιαγράμματος.

Άρθρο 5

Έργο του Αναδόχου

Το αντικείμενο της σύμβασης αφορά στην παροχή υπηρεσιών τεχνικού συμβούλου υποστήριξης στην Εθνική Συνομοσπονδία Ατόμων με Αναπηρία (Ε.Σ.Α.μεΑ.) για την υλοποίηση του έργου "IN-HERITAGE".

Συγκεκριμένα, οι υπηρεσίες που θα αναλάβει να εκτελέσει ο Ανάδοχος είναι οι ακόλουθες:



6.4.1.8 Εκπόνηση κοινού στρατηγικού σχεδίου για την ανάπτυξη του “προσβάσιμου τουρισμού” στην περιοχή των τριών Δήμων με έμφαση στην αξιοποίηση/προβολή των φυσικών και πολιτιστικών χώρων (στο πλαίσιο του Π5.3.1)

Η Υπηρεσία αφορά στην εκπόνηση κοινού στρατηγικού σχεδίου για την ανάπτυξη του “Προσβάσιμου Τουρισμού” στην περιοχή των τριών δήμων (Αγίας Νάπας, Σωτήρα και Ρεθύμνου) με έμφαση στην αξιοποίηση/προβολή των προσβάσιμων στα άτομα με αναπηρία και μειωμένη κινητικότητα φυσικών και πολιτιστικών χώρων αυτών των δήμων.

Το στρατηγικό σχέδιο θα περιλαμβάνει κατ’ ελάχιστον

- ανάλυση του γενικού περιβάλλοντος σχετικά με τον προσβάσιμο τουρισμό, μέσω βιβλιογραφικής έρευνας
- περιγραφή της υφιστάμενης κατάστασης του τουριστικού τομέα των τριών Δήμων (το όραμα και τους στόχους τους), μέσω βιβλιογραφικής έρευνας
- προσδιορισμό των επιμέρους στρατηγικών για την ανάπτυξη του προσβάσιμου τουρισμού και ανάλυση σε άξονες δράσης και διαβούλευση με τους δικαιούχους της Πράξης
- εξειδίκευση των αξόνων δράσης σε επιμέρους ενδεικτικά έργα με ενδεικτικό χρονοδιάγραμμα υλοποίησης, σύμφωνα με προτάσεις και ιδέες των δικαιούχων και λοιπών εμπλεκομένων (stakeholders)

Παραδοτέο θα αποτελέσει το κείμενο του στρατηγικού σχεδίου περίπου 50 σελίδων (ελληνικά), το οποίο θα μεταφραστεί και στα αγγλικά, θα παραχθεί και στις δυο γλώσσες (ελληνικά και αγγλικά) σε πολλαπλές εναλλακτικές ψηφιακές προσβάσιμες μορφές (PDF, Word, mp3, LargePrint, TXT, PEF, κ.λπ.) και θα ενσωματωθεί στην προσβάσιμη ιστοσελίδα της Πράξης (βλ. ΠΕ2, Παραδοτέο Π2.3.3).

Ως προς τη μεταγραφή σε πολλαπλές εναλλακτικές ψηφιακές προσβάσιμες μορφές

Η αναπαραγωγή της έντυπης μορφής του καταλόγου-οδηγού είναι σημαντική και απαραίτητη, καθότι τα αντίτυπα αυτά θα μπορούν να διαμοιραστούν σε πλήθος αποδεκτών (όσο θα υπάρχει απόθεμα) κατά τις συναντήσεις και εκδηλώσεις της Πράξης, αλλά και μέσω ταχυδρομείου σε ενδιαφερόμενους φορείς και φυσικά πρόσωπα. Εντούτοις, η έντυπη έκδοση παρουσιάζει συγκεκριμένους περιορισμούς (α) έχει υψηλό κόστος αναπαραγωγής, (β) είναι πεπερασμένο το διαθέσιμο πλήθος αντιτύπων, (γ) δεν μπορεί να αξιοποιήσει τις δυνατότητες του Παγκόσμιου Ιστού για ακόμα ευρύτερη διάχυση (π.χ., μεταφόρτωση στην επίσημη ιστοσελίδα της Ε.Σ.Α.μεΑ.), και (δ) όσο πιστά και αν ακολουθήσει κανείς καλές πρακτικές για ευρύτερη δυνατή αναγνωσιμότητα, ποτέ δεν δύναται να καλύψει όλες τις



ανάγκες αναγνωστών με αναπηρίες (π.χ., τυφλών ατόμων, ατόμων με υψηλό βαθμό μειωμένης όρασης, κ.λπ.).

Ως προς τη μεταγραφή του στρατηγικού σχεδίου σε πολλαπλές εναλλακτικές ψηφιακές προσβάσιμες μορφές, η μεθοδολογία του Αναδόχου για την υλοποίηση αυτού του μέρους του έργου θα πρέπει να είναι σύμφωνη με οδηγίες και καλές πρακτικές παραγωγής προσβάσιμων ψηφιακών εκδόσεων για διάθεση και διάχυση μέσω Internet (ιστοσελίδες, μέσα δικτύωσης, mms, κ.λπ.). Οι μέθοδοι, οι τεχνικές, τα εργαλεία και τα κριτήρια που θα χρησιμοποιηθούν θα πρέπει να είναι εκσυγχρονισμένα και να εναρμονίζονται πλήρως με διαδομένες καλές πρακτικές, ιδιαίτερα με αυτές της Κοινοπραξίας του Παγκόσμιου Ιστού (W3C) και συγκεκριμένα, όπου αρμόζει, με τη νέα έκδοση 2.0 των ελέγξιμων Οδηγιών για την Προσβασιμότητα Περιεχομένου του Ιστού, έκδοση 2.0 της Κοινοπραξίας του Παγκόσμιου Ιστού W3C (αγγλ. Web Content Accessibility Guidelines, version 2.0 ή αλλιώς W3C/WCAG 2.0 - διαθέσιμες και με τη μορφή προτύπου ISO/IEC 40500:2012).

Ειδικότερα η παραγωγή προσβάσιμων ψηφιακών εκδόσεων αφορά στην παραγωγή του οδηγού υλικού σε **μορφή MS Word και PDF**, η οποία (α) θα ταυτίζεται με την έντυπη έκδοση (δηλ. θα έχει το ίδιο περιεχόμενο και δομή), (β) θα έχει βελτιστοποιηθεί ως προς το μέγεθος αρχείου για χρήση μέσω Internet, κ.λπ., και (γ) θα είναι προσβάσιμη με βάση διεθνείς οδηγίες, πρότυπα και καλές πρακτικές για την παραγωγή προσβάσιμων εγγράφων Word και PDF (βλ., οδηγίες της Microsoft, της Adobe, του Section 508, του Digital Office Document (ADOD) Project, της European Blind Union (EBU), PDF / UA-1, κ.λπ.).

Η διαδικασία περιλαμβάνει, κατ' ελάχιστον, τις εξής διαδικασίες-στάδια:

- επιδιόρθωση των πρωτότυπων αρχείων διαφόρων τύπων, όπως PDF, Word, PowerPoint, Excel, κλπ., και όπου κρίνεται απαραίτητο, η εξαρχής πιστή αναπαραγωγή τους με βάση διεθνείς οδηγίες, πρότυπα και καλές πρακτικές,
- παραγωγή προ-σχεδίων της κάθε ψηφιακής έκδοσης,
- αξιολόγηση των προ-σχεδίων, διορθώσεις, βελτιώσεις και οριστικοποίηση,
- τεκμηρίωση συμμόρφωσης των οριστικοποιημένων προ-σχεδίων με οδηγίες και πρότυπα,
- τελική έκδοση των ψηφιακών εκδόσεων, παράδοση και ανάρτηση στην ιστοσελίδα της Ε.Σ.Α.μεΑ.

Επιπλέον, η μεταγραφή ψηφιακών εκδόσεων σε εναλλακτικές-ειδικές ψηφιακές εκδόσεις αφορά στη δημιουργία εναλλακτικών, ισοδύναμων, προσβάσιμων μορφών, όπως:

- έκδοση **απλού κειμένου** (μορφότυπος .TXT). Μορφή κατάλληλη για χρήστες ειδικών εφαρμογών μετατροπής απλού κειμένου σε συνθετική φωνή.



- έκδοση **μορφής φιλικής προς εκτύπωση Braille** (μορφότυπος .PEF): Μορφή κατάλληλη για εκτύπωση με ειδικό εκτυπωτή Μπράιγ (αγγλ. embosser) από τυφλούς αναγνώστες.
- έκδοση **ακουστική με συνθετική φωνή** (μορφότυπος .MP3): Μορφή με συνθετική φωνή μέσω τεχνολογίας TTS (αγγλ. text-to-speech) κατάλληλη για αναπαραγωγή με διάφορες εφαρμογές και συσκευές αναπαραγωγής πολυμέσων από διάφορες κατηγορίες χρηστών (τυφλά άτομα, άτομα με μειωμένη όραση, δυσλεκτικά άτομα, κ.λπ.).
- έκδοση **φιλική προς εκτύπωση large-print** (μορφότυπος .DOCX και .PDF): Μορφή κατάλληλη για αμβλύωπες, κ.λπ.

Επιπλέον μορφές, εφόσον εξυπηρετούν πρακτικά και ουσιαστικά συγκεκριμένες περιπτώσεις χρήσης είναι επιθυμητές.

Η διαδικασία θα πρέπει να καλύπτει κατ' ελάχιστον τα εξής:

- Καθορισμό των προδιαγραφών μετατροπής του περιεχόμενου σε εναλλακτικές προσβάσιμες μορφές για διάφορες αναπηρίες και συνθήκες χρήσης
- Κατάρτιση πλάνου ελέγχου και τεκμηρίωσης / πιστοποίησης της προσβασιμότητας
- Μετατροπή και διάθεση περιεχομένου σε εναλλακτικές ψηφιακές μορφές (προσχέδια)
- Ελέγχους και τεκμηρίωση / πιστοποίηση των τελικών εναλλακτικών μορφών

Ο υποψήφιος Ανάδοχος, στην Προσφορά, επιπλέον του σχετικού δείγματος που απαιτείται (βλ., *Περιεχόμενα τεχνικών προσφορών*), θα πρέπει να προσδιορίσει κατ' ελάχιστον:

- τη μεθοδολογία που θα ακολουθήσει, τις τεχνικές που θα εφαρμόσει και τα εργαλεία που θα χρησιμοποιήσει,
- τις εναλλακτικές προσβάσιμες μορφές που προτείνει να δημιουργήσει για διάφορες κατηγορίες χρηστών με αναπηρίες και διάφορες συνθήκες χρήσης, καθώς και τις τεχνικές προδιαγραφές αυτών, και
- το προβλεπόμενο πλάνο ελέγχου και τεκμηρίωσης/πιστοποίησης της προσβασιμότητας και καταλληλότητας των παραγόμενων μορφών.

Οι Υποψήφιοι θα πρέπει στην τεχνική προσφορά να προσδιορίσουν την προσέγγισή τους για την υλοποίηση των παραπάνω. Τα αναφερόμενα παραπάνω δεν αποκλείουν και την παρουσίαση οιονδήποτε άλλων στοιχείων, που ο υποψήφιος κρίνει σκόπιμο να περιλάβει στην προσφορά του. Επισημαίνεται ότι οι ανωτέρω προδιαγραφές καθορίζουν τις ελάχιστες απαιτούμενες προδιαγραφές του έργου και συνεπώς, προσφορές με επιπλέον προσφερόμενα χαρακτηριστικά πέραν των ανωτέρω δεν απορρίπτονται, αλλά συνεκτιμώνται, υπό την προϋπόθεση ότι είναι στο πλαίσιο του ανώτατου προϋπολογισμού



του έργου και συμβάλλουν στην επίτευξη των στόχων της δράσης.

Στάδια υλοποίησης

- (vii) Μελέτη για την ανάδειξη των ευκαιριών «Προσβάσιμου Τουρισμού» και των προκλήσεων για την ανάπτυξή του στην περιοχή (τους 3 δήμους)
- (viii) Διατύπωση πολιτικών που πρέπει να εφαρμοστούν στην περιοχή και προτεραιότητες ώστε να υποστηριχθεί η ανάπτυξη του προσβάσιμου τουρισμού κληρονομιάς
- (ix) Εκπόνηση κοινού στρατηγικού σχεδίου και παρουσίασή του στα ελληνικά (~50 Α4 σελίδες)
- (x) Μετάφραση του στρατηγικού σχεδίου στα αγγλικά
- (xi) Δημιουργία του στρατηγικού σχεδίου (~50 Α4 σελίδες) σε πολλαπλές εναλλακτικές ψηφιακές προσβάσιμες μορφές (PDF, Word, mp3, LargePrint, TXT, PEF, κ.λπ.) σε αγγλικά και ελληνικά.
- (xii) Παράδοση. Ο Ανάδοχος θα πρέπει να παραδώσει στην Ε.Σ.Α.μεΑ. με ηλεκτρονικά μέσα το σύνολο των τελικών αρχείων σε μορφή κατάλληλη για πιθανή επεξεργασία, επανέκδοση και αναπαραγωγή στο μέλλον από την Ε.Σ.Α.μεΑ.

Παραδοτέα – Χρόνοι παράδοσης

α/π	Τίτλος Παραδοτέου	Παράδοση
Π5.3.1-1	Κοινό Στρατηγικό Σχέδιο για την ανάπτυξη του “Προσβάσιμου Τουρισμού” στους δήμους Ρεθύμνου, Αγίας Νάπας και Σωτήρας μέσω της αξιοποίησης και προβολής των φυσικών και πολιτιστικών χώρων των δήμων (50 σελ., προσβάσιμες μορφές, αγγλικά και ελληνικά)	Τέσσερις (4) μήνες από την υπογραφή της Σύμβασης και σε κάθε περίπτωση πριν τη λήξη της Πράξης

Ανάπτυξη κοινών συστημάτων testing και σημάτων πιστοποίησης για «προσβάσιμους για όλους» χώρους φυσικής ή/και πολιτιστικής κληρονομιάς (στο πλαίσιο του Π5.3.1)

Η Υπηρεσία, συνοπτικά, περιλαμβάνει τις εξής ενέργειες:



- Ανάπτυξη ενός «κοινού συστήματος αξιολόγησης» (μεθοδολογία, φύλλα ελέγχου/ερωτηματολόγια) της προσβασιμότητας χώρων φυσικής ή/και πολιτιστικής κληρονομιάς
- Προσδιορισμό διαδικασίας για τη χορήγηση κοινού σήματος πιστοποίησης «Χώρος φυσικής ή/και πολιτιστικής κληρονομιάς προσβάσιμος σε όλους»
- Εκπαίδευση επιθεωρητών πιστοποίησης για την πιλοτική εφαρμογή απόδοσης του σήματος σε χώρους φυσικής και πολιτιστικής κληρονομιάς των Δήμων Ρεθύμνου, Αγίας Νάπας και Σωτήρας.

Ειδικότερα, αφορά στην ανάπτυξη ενός ολοκληρωμένου -και ελεγμένου στην πράξη- κοινού συστήματος αξιολόγησης της προσβασιμότητας των χώρων φυσικής κληρονομιάς (πάρκα, άλση, δάση, παραλίες) και πολιτιστικής κληρονομιάς (αρχαιολογικοί χώροι και μνημεία), που θα υποστηρίζει τη χορήγηση από τρεις Δήμους σχετικού σήματος πιστοποίησης “Χώρος φυσικής ή/και πολιτιστικής κληρονομιάς προσβάσιμος σε όλους”. Η χορήγηση του σήματος θα διέπεται από συγκεκριμένη κοινή διαδικασία η οποία θα αναπτυχθεί στο πλαίσιο υλοποίησης της παρούσας υπηρεσίας. Το σύστημα αυτό θα πρέπει να εφαρμοστεί πιλοτικά τουλάχιστον σε ένα (1) χώρο φυσικής κληρονομιάς και ένα (1) χώρο πολιτιστικής κληρονομιάς σε κάθε ένα από τους τρεις δήμους της Πράξης -συνολικά σε τρεις (3) χώρους φυσικής και τρεις (3) χώρους πολιτιστικής κληρονομιάς, αφού προηγηθεί εκπαίδευση επιθεωρητών πιστοποίησης (στελέχη των τριών δήμων) σε θέματα προσβασιμότητας. Το σύστημα αξιολόγησης που θα αναπτυχθεί θα αξιολογεί όχι μόνο τις κτιριακές ή φυσικές υποδομές των χώρων αλλά και τις παρεχόμενες σε αυτούς υπηρεσίες (π.χ. ενημέρωση, πληροφόρηση κ.λπ.) και τις ισχύουσες διαδικασίες (π.χ. διαδικασία διαφυγής σε καταστάσεις έκτακτης ανάγκης, διαδικασία παραπόνων κ.λπ.). Το σύστημα αξιολόγησης θα βασιστεί στη σχετική εθνική (Κυπριακή και Ελληνική) και διεθνή (όπου η εθνική δεν καλύπτει τις ανάγκες) νομοθεσία, προδιαγραφές και πρότυπα. Θα ακολουθήσει 4-ήμερη εκπαίδευση τουλάχιστον δώδεκα (12) επιθεωρητών πιστοποίησης εκ των στελεχών των τριών Δήμων, μέρος της οποίας θα αποτελεί η πιλοτική εφαρμογή του συστήματος αξιολόγησης στους έξι προαναφερόμενους χώρους που θα επιλεγούν.

Εκροές της Υπηρεσίας θα αποτελέσουν:

- Το κοινό σύστημα αξιολόγησης της προσβασιμότητας των χώρων φυσικής ή/και πολιτιστικής κληρονομιάς (συνοπτική αναφορά που θα παρουσιάζει τη μεθοδολογία/διαδικασία και τα φύλλα ελέγχου/ερωτηματολόγια που θα χρησιμοποιούνται για τη διεξαγωγή των ελέγχων).
- Μια αναφορά που θα περιγράφει/προσδιορίζει τη διαδικασία χορήγησης σήματος πιστοποίησης “Χώρος φυσικής ή/και πολιτιστικής κληρονομιάς προσβάσιμος σε όλους”.



- Το πρόγραμμα και τα περιεχόμενα της εκπαίδευσης, συμπληρωμένες φόρμες εγγραφών/παρουσιών των εκπαιδευόμενων, παρουσιάσεις των εισηγητών/εκπαιδευτών (οπτικοακουστικό υλικό), φωτογραφίες ή/και βίντεο από την εκπαίδευση, και αντίγραφα των βεβαιώσεων που θα χορηγηθούν στους εκπαιδευόμενους.
- Μια έκθεση που θα παρουσιάζει την εκπαίδευση και στη συνέχεια την πιλοτική εφαρμογή και τα αποτελέσματα αυτής στους χώρους κληρονομιάς των τριών Δήμων.

Οι Υποψήφιοι θα πρέπει στην τεχνική προσφορά να προσδιορίσουν την προσέγγισή τους για την υλοποίηση των παραπάνω. Τα αναφερόμενα παραπάνω δεν αποκλείουν και την παρουσίαση οιονδήποτε άλλων στοιχείων, που ο υποψήφιος κρίνει σκόπιμο να περιλάβει στην προσφορά του. Επισημαίνεται ότι οι ανωτέρω προδιαγραφές καθορίζουν τις ελάχιστες απαιτούμενες προδιαγραφές του έργου και συνεπώς, προσφορές με επιπλέον προσφερόμενα χαρακτηριστικά πέραν των ανωτέρω δεν απορρίπτονται, αλλά συνεκτιμώνται, υπό την προϋπόθεση ότι είναι στο πλαίσιο του ανώτατου προϋπολογισμού του έργου και συμβάλλουν στην επίτευξη των στόχων της δράσης.

Στάδια υλοποίησης

Τα **στάδια υλοποίησης** που προβλέπονται είναι τα ακόλουθα:

- Ανάπτυξη και τεκμηρίωση του κοινού συστήματος αξιολόγησης - Παράδοση
- Ανάπτυξη και τεκμηρίωση της κοινής διαδικασίας χορήγησης – Παράδοση
- Υλοποίηση των πιλοτικών δράσεων εκπαίδευσης και εφαρμογής – Αποδελτίωση/Απολογισμός
- Παράδοση. Ο Ανάδοχος θα πρέπει να παραδώσει στην Ε.Σ.Α.μεΑ. με ηλεκτρονικά μέσα το σύνολο των τελικών αρχείων σε μορφή κατάλληλη για πιθανή επεξεργασία, επανέκδοση και αναπαραγωγή στο μέλλον από την Ε.Σ.Α.μεΑ.

Παραδοτέα – Χρόνοι παράδοσης

α/π	Τίτλος Παραδοτέου	Παράδοση
Π5.3.1-2	Κοινό Σύστημα Αξιολόγησης της προσβασιμότητας χώρων φυσικής ή/και πολιτιστικής κληρονομιάς	Δύο (2) μήνες από την υπογραφή της Σύμβασης και σε κάθε περίπτωση



	(συνοπτική αναφορά και φύλλα ελέγχου/ερωτηματολόγια)	πριν τη λήξη της Πράξης
Π5.3.1-3	Διαδικασία χορήγησης Σήματος Πιστοποίησης “Χώρος φυσικής ή/και πολιτιστικής κληρονομιάς προσβάσιμος σε όλους” (αναφορά)	Τρεις (3) μήνες από την υπογραφή της Σύμβασης και σε κάθε περίπτωση πριν τη λήξη της Πράξης
Π5.3.1-4	Αποδελτίωση και απολογισμός της εκπαίδευσης επιθεωρητών και της πιλοτικής εφαρμογής πιστοποίησης σε χώρους φυσικής και πολιτιστικής κληρονομιάς των δήμων Ρεθύμνου, Αγίας Νάπας και Σωτήρας (έκθεση και υλικό αποδελτίωσης)	Έξι (3) μήνες από την υπογραφή της Σύμβασης και σε κάθε περίπτωση πριν τη λήξη της Πράξης

Δημιουργία Καταλόγου - Οδηγού των εμβληματικών προσβάσιμων σημείων φυσικής και πολιτιστικής κληρονομιάς Κύπρου και Κρήτης (στο πλαίσιο του Π5.3.2)

Η Υπηρεσία αφορά στη δημιουργία **Καταλόγου - Οδηγού** των εμβληματικών προσβάσιμων σημείων φυσικής και πολιτιστικής κληρονομιάς της Κύπρου και Κρήτης, με στόχο την ολοκληρωμένη τουριστική εμπειρία των επισκεπτών με αναπηρία, γ' ηλικίας και γενικά με μειωμένη κινητικότητα των δήμων Αγίας Νάπας, Σωτήρα και Ρεθύμνου.

Η Υπηρεσία, συνοπτικά, περιλαμβάνει τις εξής ενέργειες:

- **Καταγραφή** των εμβληματικών σημείων φυσικής και πολιτιστικής κληρονομιάς, μέσω δευτερογενούς έρευνας για τη συλλογή στοιχείων και πληροφοριών για τα εν λόγω σημεία, ώστε να προ-εκτιμηθεί η σημασία τους και ο πιθανός βαθμός φιλικότητάς τους προς τις ομάδες-στόχος του προσβάσιμου τουρισμού
- Σύνθεση **καταλόγου σημείων επιλεγμένων προς έλεγχο** με τη μέθοδο της αυτοψίας εντός των ορίων των παραπάνω δήμων (τουλάχιστον 100 σημεία, με σύντομες πληροφορίες σχετικά με τη τουριστική σημασία κάθε σημείου)
- **Διεξαγωγή ελέγχων** και αυτοψιών επί τόπου για την αξιολόγηση της προσβασιμότητας αυτών από εκπαιδευμένους αξιολογητές, βάσει του συστήματος της Υπηρεσίας #2.



- Θα συστήσει ομάδες επιθεωρητών (τουλάχιστον 2 ομάδων των 2 ατόμων για κάθε περιοχή) και θα εκπαιδεύσει τα μέλη τους στη χρήση του συστήματος αξιολόγησης και στη διεξαγωγή αυτοψιών προσβασιμότητας
- Θα προγραμματίσει και διοργανώσει τις επισκέψεις πεδίου (αυτοψίες) για τη συστηματική επιθεώρηση των επιλεγμένων σημείων
- Θα αναλάβει την επίβλεψη όλων των επιθεωρήσεων, ώστε να διασφαλισθεί η ορθή εφαρμογή του συστήματος από τους επιθεωρητές και να παρέχει υποστήριξη ανάλογα με τις προκύπτουσες ανάγκες
- Θα συγκεντρώσει/οργανώσει τα δεδομένα των αυτοψιών και θα συντάξει μια συνοπτική έκθεση απολογισμού

Σημείωση: Στην αμοιβή του Αναδόχου περιλαμβάνονται τα έξοδα για τον συντονισμό, τις αμοιβές των επιθεωρητών, τις δαπάνες μετακίνησης κ.λπ. των επιθεωρητών, και ο φορέας ανάθεσης δεν πρόκειται να καλύψει τις όποιες επιπλέον δαπάνες.

- **Οργάνωση πληροφοριών, φωτογραφιών κ.λπ.** για τα ελεγμένα σημεία που θα συμπεριληφθούν στον κατάλογο-οδηγό, αναγκαίων για την πληροφόρηση και προσέλκυση δυνητικών επισκεπτών με αναπηρία
- **Σχεδιασμός και σύνταξη καταλόγου-οδηγού**, μέγιστου αριθμού σελίδων 50, στην ελληνική
- **Μετάφραση του καταλόγου-οδηγού** στην αγγλική γλώσσα
- **Μεταγραφή** του νέου καταλόγου-οδηγού (ελληνικά και αγγλικά) σε (α) πολλαπλές εναλλακτικές ψηφιακές προσβάσιμες μορφές και σε (β) μορφή βίντεο με νοηματική γλώσσα και παράλληλο υποτιτλισμό

Εκροές της Υπηρεσίας θα αποτελέσουν:

- Τα ευρήματα των αυτοψιών με σχετικό υλικό (δεδομένα, πληροφορίες, φωτογραφίες, κλπ.)
- Ο κατάλογος-οδηγός στα ελληνικά και στα αγγλικά (σε ψηφιακή μορφή κατάλληλη για εκτύπωση)
- Οι εναλλακτικές ψηφιακές μορφές και το βίντεο με νοηματική και υπότιτλους του καταλόγου-οδηγού στα ελληνικά και στα αγγλικά



Ως προς την παραγωγή έντυπης έκδοσης και την αναπαραγωγή της σε πλήθος αντιτύπων (εκτύπωση)

Η σχεδίαση του καταλόγου ως έντυπο θα πρέπει να γίνει με βάση μια σειρά από διαδομένες τεχνικές και οδηγίες για βέλτιστη αναγνωσιμότητα (αγγλ. readability) και προσβασιμότητα έντυπων εκδόσεων. Συγκεκριμένα, αφορά στη δημιουργία του αρχικού θέματος έκδοσης (αγγλ. concept) του κάθε εντύπου, στη δημιουργία προτύπου για αναπαραγωγή (γραμμένο, σχεδιασμένο, χαραγμένο ή φωτογραφημένο), και τέλος στην αναπαραγωγή σε σειρά όμοιων, τυπωμένων με μελάνη, αντιτύπων. Ιδιαίτερη προσοχή θα πρέπει να δοθεί στην επιμέλεια του εντύπου και γενικότερα στον συντονισμό όλων των ενεργειών που απαιτεί μία ποιοτική έκδοση, καθότι θα καθορίσουν τη μορφή του τελικού προϊόντος και θα εξασφαλισθεί η καλαισθητού και λειτουργικού εντύπου. Η ευρεία αναγνωσιμότητα δεν πρέπει να είναι δευτερεύουσας σημασίας κατά την παραγωγή. Θα πρέπει εξ αρχής να αποτελεί προτεραιότητα του σχεδιασμού του εντύπου

Η διαδικασία της παραγωγής των έντυπων εκδόσεων και της αναπαραγωγής τους θα πρέπει να περιλαμβάνει, τουλάχιστον, τις εξής ενέργειες-στάδια:

- Δημιουργία του αρχικού θέματος και καθορισμό της αισθητικής διάταξης των εντύπων (αγγλ. layout) και εικαστική πρόταση για το εξώφυλλο, εσωτερικό, κ.λπ.
- Σελιδοποίηση (καθορισμός της διάταξης των σελίδων που πρόκειται να τυπωθούν, στο φύλλο του χαρτιού εκτύπωσης).
- Στοιχειοθεσία (μορφοποίηση κειμένων, επεξεργασία εικόνων, πινάκων, κ.λπ.).
- Διορθώσεις - Βελτιστοποίηση αναγνωσιμότητας / προσβασιμότητας (επί των στοιχειοθετημένων κειμένων).
- Παραγωγή τελικού σχεδίου για αναπαραγωγή.
- Προεκτύπωση – Έλεγχος.
- Εκτύπωση - Αποπεράτωση (κόψιμο, βιβλιοδεσία, κλπ.).
- Παράδοση (συσκευασία, μεταφορά).

Η αναπαραγωγή των αντιτύπων θα πρέπει να γίνει σύμφωνα με τις τεχνικές προδιαγραφές που ακολουθούν:

Εξώφυλλο - Οπισθόφυλλο:

- i. Είδος Χαρτιού: 250gr ή παραπάνω
- ii. Πλαστικοποίηση: 2 όψεων (ματ)
- iii. Ποιότητα Χαρτιού: Velvet, με βερνίκι Μηχανής
- iv. Ενδεικτικές διαστάσεις: 16 x 24cm



- v. Εκτύπωση: Α και Β όψη, τετραχρωμία offset
- vi. Φωτογραφίες ή Σκίτσα: το δημιουργικό των Εξωφύλλων θα αποτελείται από φωτογραφίες ή από δημιουργική πρόταση του αναδόχου.

Εσωτερικό:

- i. Είδος Χαρτιού: 130gr ή παραπάνω, απόλυτης λευκότητας
- ii. Ποιότητα Χαρτιού: Velvet, με βερνίκι Μηχανής
- iii. Ενδεικτικές διαστάσεις: 16 x 24cm
- iv. Εκτύπωση: Α και Β όψη, τετραχρωμία offset

Ως προς τη μεταγραφή σε πολλαπλές εναλλακτικές ψηφιακές προσβάσιμες μορφές

Ισχύουν αναλόγως τα όσα αναφέρονται παραπάνω για την Υπηρεσία #1.

Ως προς τη μεταγραφή σε βίντεο με νοηματική και υπότιτλους

Προδιαγραφές λήψης και υποτιτλισμού:

- Λήψη με δυο κάμερες σε green box και επαγγελματικό φωτισμό.
- Στερεοφωνική ηχοληψία.
- Συμμετοχή επαγγελματιών (Ηχολήπτης, Οπερατέρ, Μακιγιέζ κ.λπ.).
- Πιστοποιημένοι διερμηνείς νοηματικής γλώσσας.
- Υπότιτλοι με επιλογή γλώσσας (αγγλικά - ελληνικά - χωρίς).
- Συγχρονισμός – Παραμετροποίηση νοηματικής με υπότιτλους.

Η ποιότητα του οπτικοακουστικού υλικού θα είναι άριστη.

Οι υπότιτλοι θα πρέπει :

- να ξεκινούν ταυτόχρονα με την ομιλία και να μην επεκτείνονται σε επόμενο πλάνο από εκείνο της δράσης που περιγράφουν.
- Να έχουν ταχύτητα ανάγνωσης γύρω στις 160 λέξεις το λεπτό - περίπου 800 χαρακτήρες το λεπτό (για προγράμματα που απευθύνονται σε ενήλικες).
- Να έχουν ταχύτητα ανάγνωσης γύρω στις 120 λέξεις το λεπτό.



Η νοηματική διερμηνεία θα ακολουθεί τις παρακάτω τεχνικές που εφαρμόζονται διεθνώς:

- Ο διερμηνέας θα είναι όρθιος μπροστά από το σκηνικό (φόντο) που θα καθοριστεί σε συνεννόηση με την Ε.Σ.Α.μεΑ.
- Το μέγεθος του πλάνου του διερμηνέα πρέπει να είναι τέτοιο ώστε όχι μόνο οι κινήσεις αλλά και οι εκφράσεις του προσώπου να είναι ευδιάκριτες για τον θεατή.

Οι Υποψήφιοι θα πρέπει στην τεχνική προσφορά να προσδιορίσουν την προσέγγισή τους για την υλοποίηση των παραπάνω. Τα αναφερόμενα παραπάνω δεν αποκλείουν και την παρουσίαση οιονδήποτε άλλων στοιχείων, που ο υποψήφιος κρίνει σκόπιμο να περιλάβει στην προσφορά του. Επισημαίνεται ότι οι ανωτέρω προδιαγραφές καθορίζουν τις ελάχιστες απαιτούμενες προδιαγραφές του έργου και συνεπώς, προσφορές με επιπλέον προσφερόμενα χαρακτηριστικά πέραν των ανωτέρω δεν απορρίπτονται, αλλά συνεκτιμώνται, υπό την προϋπόθεση ότι είναι στο πλαίσιο του ανώτατου προϋπολογισμού του έργου και συμβάλλουν στην επίτευξη των στόχων της δράσης.

Στάδια υλοποίησης

Τα **στάδια υλοποίησης** που προβλέπονται είναι τα ακόλουθα:

- (xi) Καταγραφή / επιθεώρηση εμβληματικών σημείων φυσικής και πολιτιστικής κληρονομιάς στη Λευκωσία, την Πάφο, τη Λεμεσό και τη Λάρνακα
- (xii) Καταγραφή / επιθεώρηση εμβληματικών σημείων φυσικής και πολιτιστικής κληρονομιάς στο Λασιίθι, το Ηράκλειο και τα Χανιά
- (xiii) Συλλογή, επεξεργασία και επιμέλεια περιεχομένων – Παράδοση (ο Ανάδοχος θα πρέπει να παραδώσει στην Ε.Σ.Α.μεΑ. με ηλεκτρονικά μέσα το σύνολο των τελικών αρχείων σε μορφή κατάλληλη για πιθανή επεξεργασία, επανέκδοση και αναπαραγωγή στο μέλλον από την Ε.Σ.Α.μεΑ.)
- (xiv) Μεταφράσεις/ Επιμέλεια κειμένων: 50 σελίδες X 2 γλώσσες
- (xv) Σχεδιασμός και εκτύπωση του νέου Καταλόγου σε ελληνικά-αγγλικά (600 τεμάχια X 2 γλώσσες, σύνολο 1.200 τεμάχια)
- (xvi) Παράδοση του έντυπου Οδηγού: Μαζί με την παράδοση του συνόλου των έντυπων αντιτύπων (στις διευθύνσεις των τεσσάρων δικαιούχων της Πράξης), ο οικονομικός φορέας θα πρέπει να παραδώσει στην Ε.Σ.Α.μεΑ. σε ψηφιακό αποθηκευτικό μέσο (CD, DVD ή USB), τα αρχεία των τελικών πηγαίων αρχείων



(αγγλ. source file) προς αναπαραγωγή σε επεξεργάσιμη μορφή κατάλληλη για μελλοντική επανέκδοση από την Ε.Σ.Α.μεΑ.

- (xvii) Ηλεκτρονική ενσωμάτωση στην πύλη: 50 σελίδες X 2 γλώσσες
- (xviii) Μεταγραφή του νέου Καταλόγου σε πολλαπλές εναλλακτικές ψηφιακές προσβάσιμες μορφές (PDF, Word, mp3, LargePrint, TXT, PEF, κ.λπ.), σε 2 γλώσσες
- (xix) Μεταγραφή σε μορφή βίντεο με νοηματική γλώσσα και παράλληλο υποτιτλισμό, σε 2 γλώσσες
- (xx) Παράδοση των εναλλακτικών μορφών. Ο Ανάδοχος θα πρέπει να παραδώσει στην Ε.Σ.Α.μεΑ. με ηλεκτρονικά μέσα το σύνολο των τελικών αρχείων σε μορφή κατάλληλη για πιθανή επεξεργασία, επανέκδοση και αναπαραγωγή στο μέλλον από την Ε.Σ.Α.μεΑ.

Παραδοτέα – Χρόνοι παράδοσης

α/π	Τίτλος Παραδοτέου	Παράδοση
Π5.3.2-1	Ευρήματα των αυτοψιών σε Κρήτη (Λασιθί, Ηράκλειο, Χανιά) και Κύπρο (Λευκωσία, Πάφο, Λεμεσό, Λάρνακα) (δεδομένα, πληροφορίες, φωτογραφίες, κ.λπ.)	Πέντε (5) μήνες από την υπογραφή της Σύμβασης και σε κάθε περίπτωση πριν τη λήξη της Πράξης
Π5.3.2-4	Κατάλογος-Οδηγός προσβάσιμων εμβληματικών σημείων φυσικής και πολιτιστικής κληρονομιάς Κύπρου και Κρήτης (50 σελ., προσβάσιμες μορφές, αγγλικά & ελληνικά)	Οκτώ (8) μήνες από την υπογραφή της Σύμβασης και σε κάθε περίπτωση πριν τη λήξη της Πράξης



6.4.1.9 Ανάπτυξη προτάσεων πακέτων προσβάσιμων τουριστικών διαδρομών μέσα στα όρια των τριών δήμων (στο πλαίσιο του Π5.3.2)

Η Υπηρεσία αφορά στον προσδιορισμό έξι (6) τουλάχιστον προσβάσιμων τουριστικών διαδρομών (τουριστικά πακέτα), εντός των ορίων των δήμων Ρεθύμνου, Αγίας Νάπας και Σωτήρας (δηλ. δύο σε κάθε δήμο), που θα συνδέουν προσβάσιμα σημεία φυσικής και πολιτιστικής κληρονομιάς με προσβάσιμα σημεία γενικότερου τουριστικού ενδιαφέροντος των τριών Δήμων, τα οποία είτε περιλαμβάνονται ήδη στη βάση δεδομένων της προσβάσιμης ηλεκτρονικής πλατφόρμας “prosbasimes-roles.eu” είτε θα καταγραφθούν και συμπεριληφθούν στο πλαίσιο του παρόντος έργου (βλ. Υπηρεσία #3).

Κάθε διαδρομή (τουριστικό πακέτο) θα περιλαμβάνει

- τεχνικά και λειτουργικά χαρακτηριστικά των διαδρομών (π.χ. μήκος διαδρομής, τρόπους μετακίνησης, διάρκεια πεζή ή με αυτοκίνητο, προσβασιμότητα, κ.λπ.)
- γενικές πληροφορίες (ιστορικές, πληροφορίες για τη βιοποικιλότητα, κ.λπ.) αλλά και χαρακτηριστικά σχετιζόμενα με την προσβασιμότητα, συμπερ. των σημείων φυσικής και πολιτιστικής κληρονομιάς που περιλαμβάνονται στη διαδρομή.
- γενικές πληροφορίες για σημεία γενικότερου τουριστικού ενδιαφέροντος επί ή πλησίον της προτεινόμενης διαδρομής (π.χ. προσβάσιμοι χώροι εστίασης, προσβάσιμα καταστήματα τουριστικού ενδιαφέροντος κ.λπ.)

Για την υποστήριξη του κάθε πακέτου θα συλλεχθεί επί τόπου πολυμεσικό υλικό, το οποίο θα ενσωματωθεί στη βάση δεδομένων της ηλεκτρονικής πλατφόρμας (Παραδοτέο 5.3.3 – Υπηρεσία #5) και θα δημιουργηθούν (Υπηρεσία #4) προσβάσιμες μακέτες και χάρτες με τα επιλεγμένα σημεία φυσικής και πολιτιστικής κληρονομιάς και τοποθέτηση αυτών στους αντίστοιχους χώρους των τριών δήμων.

Εκροές της Υπηρεσίας θα αποτελέσουν:

- Αναφορά με αναλυτική περιγραφή των πακέτων προσβάσιμων τουριστικών διαδρομών εντός των τριών δήμων.
- Προσβάσιμες μακέτες και χάρτες επιλεγμένων σημείων φυσικής και πολιτιστικής κληρονομιάς των τριών Δήμων (τοποθετημένα στους αντίστοιχους χώρους)

Ως προς τυχόν περιπατητικές διαδρομές θα πρέπει να υπάρχει πρόβλεψη για διευκολύνσεις για άτομα με μειωμένη κινητικότητα, π.χ., προβλέψεις για πρόσβαση σε δημόσιο προσβάσιμο WC, πόσιμο νερό, προσβάσιμους κάδους, σημεία- θέσεις σκίασης (παγκάκια με χώρο και για αμαξίδια), κατάλληλος φωτισμός, οδηγός τυφλών, κ.λπ.



Ως προς τη δημιουργία σήμανσης, θα πρέπει να δημιουργηθούν και τοποθετηθούν πινακίδες πληροφόρησης (π.χ., στην αρχή ή/και στο τέλος διαδρομής, τουλάχιστον μία σε κάθε δήμο), οι οποίες να συνδέονται με προσβάσιμη διαδρομή κίνησης (π.χ., με το δίκτυο τυφλών), να φωτίζονται κατάλληλα, και να επιτρέπουν την ανεμπόδιστη προσέγγισή τους από άτομα σε αμαξίδιο, και να έχουν γύρω τους αρκετό χώρο για την κίνηση του αμαξιδίου. Οι πινακίδες πληροφόρησης θα πρέπει να είναι σε κατάλληλο ύψος για άτομα όρθια αλλά και καθήμενα σε αμαξίδιο και θα πρέπει κατ' ελάχιστο να περιλαμβάνουν ευδιάκριτο κείμενο με τουριστική πληροφόρηση, ανάγλυφο χάρτη/μακέτα, πληροφορίες σε Μπράιγ και links ή QR codes με πρόσθετες πληροφορίες/εναλλακτικές μορφές.

Ενδεικτικές διαστάσεις & προδιαγραφές:

- Ενδεικτικές Διαστάσεις (Π: 1,8 μ., Υ: 1,8 μ.)
- Ανθεκτικός ταμπλάς από ανθεκτικό ξύλο
- Υλικά: αδιάβροχα, ανοξείδωτα, ανθεκτικά σε ακτίνες UV
- Επεξεργασία για υποδοχές για (α) ανάγλυφο χάρτη, (β) έγχρωμη εκτύπωση με πληροφορίες τουριστικού ενδιαφέροντος, QR codes, κ.λπ.), (γ) πληροφορίες σε braille.
- Επεξεργασία για υψηλή αντοχή (παντός καιρού και έκθεση στον ήλιο)

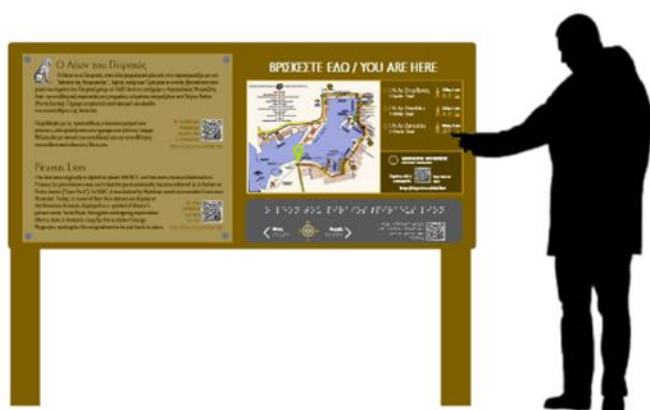

Εικόνα. Ενδεικτική απεικόνιση προσβάσιμης πινακίδας πληροφόρησης

Επιπλέον, για κάθε περιπατητική διαδρομή θα πρέπει να δημιουργηθούν και τοποθετηθούν (ενδιάμεσα, αναλόγως, τουλάχιστον μια σε κάθε δήμο), πινακίδες σήμανσης (ανακατεύθυνσης) προς σημεία ενδιαφέροντος και διευκολύνσεις (π.χ., σημεία πληροφόρησης, στάσεις MMM, προσβάσιμα WC), με χρηστικές πληροφορίες (απόσταση, περιπατητικός χρόνος, κ.λπ.). Οι εν λόγω πινακίδες θα πρέπει να είναι σε κατάλληλο ύψος /



θέση, και με πλήρη προβολή στο έδαφος, ώστε να μην μπορεί κάποιος να περάσει από κάτω και να χτυπήσει το κεφάλι του (π.χ., ψηλός τυφλός με μπαστούνι-οδηγό) και να περιλαμβάνουν κατ' ελάχιστο να περιλαμβάνουν ευδιάκριτο κείμενο, πληροφορίες σε Μπράιγ και links ή QR codes με πρόσθετες πληροφορίες/εναλλακτικές μορφές.

Ενδεικτικές διαστάσεις & προδιαγραφές:

- Διάμετρος σύλου Φ76 ηλεκτροστατικά βαμμένος.
- Ο σύλος θα έχει ειδική διαμόρφωση στο κάτω άκρο με διάνοιξη οπής απ' όπου θα περνά χαλύβδινη ράβδος Φ12mm για την πάκτωση εντός του σκυροδέματος όταν θα γίνει η τοποθέτηση.
- Μήκος πινακίδων διαδρομών 80 εκ.
- Μέγιστος αριθμός κατευθύνσεων/διαδρομών: 7
- Περιστροφή πινακίδων σε οποιαδήποτε κατεύθυνση (360 μοίρες), ηλεκτροστατικά βαμμένων και αντανακλαστικές
- Επεξεργασία για υψηλή αντοχή (παντός καιρού).

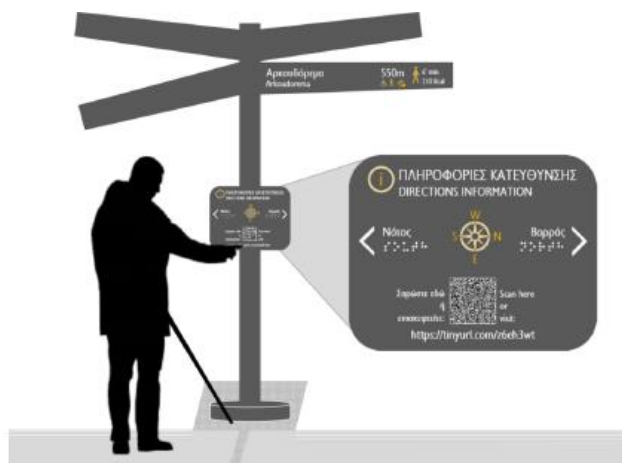

Εικόνα. Ενδεικτική απεικόνιση προσβάσιμης πινακίδας περιπατητικών διαδρομών

Τα παραπάνω θα πρέπει με ευθύνη του αναδόχου θα πρέπει να φέρουν κατάλληλη σήμανση, σύμφωνα με τους κανόνες τους Προγράμματος και σύμφωνα με το εν ισχύ Πλάνο Επικοινωνίας της Πράξης.

Οι Υποψήφιοι θα πρέπει στην τεχνική προσφορά να προσδιορίσουν την προσέγγισή τους για την υλοποίηση των παραπάνω. Τα αναφερόμενα παραπάνω δεν αποκλείουν και την παρουσίαση οιονδήποτε άλλων στοιχείων, που ο υποψήφιος κρίνει σκόπιμο να περιλάβει



στην προσφορά του. Επισημαίνεται ότι οι ανωτέρω προδιαγραφές καθορίζουν τις ελάχιστες απαιτούμενες προδιαγραφές του έργου και συνεπώς, προσφορές με επιπλέον προσφερόμενα χαρακτηριστικά πέραν των ανωτέρω δεν απορρίπτονται, αλλά συνεκτιμώνται, υπό την προϋπόθεση ότι είναι στο πλαίσιο του ανώτατου προϋπολογισμού του έργου και συμβάλλουν στην επίτευξη των στόχων της δράσης.

Παράδοση. Ο Ανάδοχος θα πρέπει να παραδώσει στην Ε.Σ.Α.μεΑ. με ηλεκτρονικά μέσα το σύνολο των τελικών αρχείων σε μορφή κατάλληλη για πιθανή επεξεργασία, επανέκδοση και αναπαραγωγή στο μέλλον από την Ε.Σ.Α.μεΑ

Τοποθέτηση. Ο Ανάδοχος θα πρέπει, σε συνεννόηση με τους δήμους και τυχόν τρίτους (αρμόδιος φορέας του εκάστοτε σημείου) να φροντίσει για την κατάλληλη τοποθέτηση του υλικού (μακέτες / χάρτες).

Παραδοτέα – Χρόνοι παράδοσης

α/π	Τίτλος Παραδοτέου	Παράδοση
Π5.3.2-2	Προσβάσιμες τουριστικές διαδρομές στους δήμους Ρεθύμνου, Αγίας Νάπας και Σωτήρας (αναφορά με αναλυτική περιγραφή/προφίλ των διαδρομών)	Πέντε (5) μήνες από την υπογραφή της Σύμβασης και σε κάθε περίπτωση πριν τη λήξη της Πράξης
Π5.3.2-3	Προσβάσιμες μακέτες και χάρτες επιλεγμένων σημείων φυσικής και πολιτιστικής κληρονομιάς των δήμων Ρεθύμνου, Αγίας Νάπας και Σωτήρας (τοποθετημένα στους αντίστοιχους χώρους)	Έξι (6) μήνες από την υπογραφή της Σύμβασης και σε κάθε περίπτωση πριν τη λήξη της Πράξης

Επέκταση/βελτίωση υφιστάμενης Τουριστικής Πύλης (στο πλαίσιο του Π5.3.3)

Όπως αναφέρθηκε παραπάνω, ήδη από την προηγούμενη τουριστική περίοδο, η Ε.Σ.Α.μεΑ. δημιούργησε για τους δυο δήμους της Πράξης (Ρεθύμνου και Αγίας Νάπας) μια κοινή Τουριστική Πύλη (μια ηλεκτρονική πλατφόρμα προσβάσιμων υποδομών/υπηρεσιών εντός των ορίων των δύο δήμων, βλ. www.prosvasimes-rolis.eu) η οποία μάλιστα παρουσιάζει συμμόρφωση με τις Οδηγίες για την Προσβασιμότητα του Περιεχομένου του Ιστού, έκδοση 2.0 (Web Content Accessibility Guidelines 2.0) του διεθνή οργανισμού World Wide Web Consortium (W3C), στο ανώτατο επίπεδο προσβασιμότητας "AAA".



Στο πλαίσιο της παρούσας Πράξης, οι εταίροι επιθυμούν να βελτιώσουν / αναπτύξουν περαιτέρω την πλατφόρμα, ειδικά σε σχέση με τις δράσεις και τα αποτελέσματα της Πράξης IN-HERITAGE.

Η Υπηρεσία, αφορά στα εξής:

- συμπλήρωση της υφιστάμενης ηλεκτρονικής πλατφόρμας Αγ. Νάπας-Ρεθύμνου με νέα στοιχεία
 - για τα νέα προσβάσιμα σημεία που θα προκύψουν από τις επεμβάσεις των τριών δήμων στο πλαίσιο του παρόντος έργου (βλ. παραδοτέα των υπολοίπων Δικαιούχων της νέας Πράξης),
 - για τις νέες αυτοψίες που θα διεξαχθούν στο σύνολο των δύο νησιών (βλ. Παραδοτέο 5.3.2), και
 - με τις προτάσεις πακέτων προσβάσιμων τουριστικών διαδρομών μέσα στα όρια κάθε δήμου (βλ. Παραδοτέο 5.3.2).
- μετάφραση & ενσωμάτωση των εργαλείων (ερωτηματολογίων) για τις αυτοψίες σε διάφορες κατηγορίες σημείων στην Πύλη, ώστε να διευκολυνθεί η online καταχώρηση accessibility inspection report (από επιθεωρητές ή/και επισκέπτες).
- βελτίωση ευχρηστίας για όλες τις κατηγορίες χρηστών (αξιολόγηση από εμπειρογνώμονα και διορθώσεις - βελτιώσεις)
- προσθήκη/ενσωμάτωση νέων μηχανισμών:
 - μηχανισμός για την online χρήση των εργαλείων (ερωτηματολογίων) για τις αυτοψίες
 - παραγωγής «εξατομικευμένων οδηγιών» και εξαγωγής/έκδοσης σε διάφορες μορφές (π.χ., printer-friendly, embosser friendly, accessible PDF, audio version, κ.λπ.)
 - user annotation (υποβολή σχολίων από χρήστες)
 - social navigation (δυνατότητα ενημέρωσης για την κινητικότητα άλλων ταξιδιωτών, συμμετοχή σε εκδηλώσεις, σχόλια και βαθμολογίες, κ.λπ.)
 - διασύνδεσης με social media, π.χ., με λογαριασμό facebook, Instagram, Flickr, Meetup, κ.λπ.
 - νέα έκδοση μηχανισμού advanced search.

Σε κάθε περίπτωση οι νέοι μηχανισμοί και τα νέα εργαλεία θα πρέπει να συμμορφώνονται πλήρως με της αρχές σχεδίασης και λειτουργίας της υπάρχουσας πύλης (συμμόρφωση με το WCAG 2.0 στο ανώτατο επίπεδο προσβασιμότητας "AAA").



- SEO και web advertising της πλατφόρμας για αύξηση της επισκεψιμότητας της πλατφόρμας).

Σημείωση: Οι νέοι μηχανισμοί και τα νέα εργαλεία θα συμμορφώνονται πλήρως με της αρχές σχεδίασης και λειτουργίας της υπάρχουσας πύλης (συμμόρφωση με το WCAG 2.0 στο ανώτατο επίπεδο προσβασιμότητας “AAA”).

Εκροές της Υπηρεσίας θα αποτελέσουν:

- Έκθεση ευχρηστίας και προτάσεις βελτίωσης
- Έκθεση βελτίωσης και επέκτασης της Τουριστικής Πύλης

Οι Υποψήφιοι θα πρέπει στην τεχνική προσφορά να προσδιορίσουν την προσέγγισή τους για την υλοποίηση των παραπάνω. Τα αναφερόμενα παραπάνω δεν αποκλείουν και την παρουσίαση οιονδήποτε άλλων στοιχείων, που ο υποψήφιος κρίνει σκόπιμο να περιλάβει στην προσφορά του. Επισημαίνεται ότι οι ανωτέρω προδιαγραφές καθορίζουν τις ελάχιστες απαιτούμενες προδιαγραφές του έργου και συνεπώς, προσφορές με επιπλέον προσφερόμενα χαρακτηριστικά πέραν των ανωτέρω δεν απορρίπτονται, αλλά συνεκτιμώνται, υπό την προϋπόθεση ότι είναι στο πλαίσιο του ανώτατου προϋπολογισμού του έργου και συμβάλλουν στην επίτευξη των στόχων της δράσης.

Στάδια υλοποίησης

Τα **στάδια υλοποίησης** που προβλέπονται είναι τα ακόλουθα:

- a. Μετάφραση των εργαλείων (ερωτηματολογίων) για τις αυτοψίες: 60 σελίδες A4 και ενσωμάτωση σχετικού μηχανισμού στην πύλη
- b. Αξιολόγηση και βελτίωση ευχρηστίας για όλες τις κατηγορίες χρηστών
- c. Ανάπτυξη και ενσωμάτωση νέων προσβάσιμων μηχανισμών (ανάπτυξη λογισμικού)
- d. Ηλεκτρονική ενσωμάτωση νέων στοιχείων των αυτοψιών (δημιουργία ενότητας και καταχώρηση νέων στοιχείων, κ.λπ.)
- e. Τεκμηρίωση - Παράδοση

Παραδοτέα – Χρόνοι παράδοσης

α/π	Τίτλος Παραδοτέου	Παράδοση
Π5.3.3-1	Έκθεση βελτίωσης και επέκτασης της	Τον τελευταίο μήνα της



	Τουριστικής (αναφορά και λογισμικό)	Π2ύλης	Σύμβασης και σε κάθε περίπτωση πριν τη λήξη της Πράξης
--	---	---------------	---

Σεμινάρια για στελέχη φορέων και επιχειρήσεων/επαγγελματίες (στο πλαίσιο του Π5.3.4)

Η Υπηρεσία αφορά στην υλοποίηση ενός 2-ήμερου σεμιναρίου στην Κύπρο και ενός δευτέρου στην Κρήτη με στόχο την ενημέρωση:

- Στελεχών τοπικής αυτοδιοίκησης και υπηρεσιών που σχετίζονται με τον σχεδιασμό και την διαχείριση φυσικών και πολιτιστικών χώρων, σε θέματα προσβασιμότητας φυσικής και πολιτιστικής κληρονομιάς. Θα αναπτυχθούν βασικές αρχές της προσβασιμότητας και του Σχεδιασμού για Όλους, συμβατικών και ηλεκτρονικών υποδομών και υπηρεσιών)
- Επαγγελματιών των Δήμων που δραστηριοποιούνται στον χώρο του τουρισμού (π.χ., ξεναγοί, τουριστικοί πράκτορες, στελέχη τουριστικών επιχειρήσεων κ.λπ.), σε θέματα σχετικά με την εξυπηρέτηση και συναλλαγή των ατόμων με αναπηρία / γ' ηλικίας / με μειωμένη κινητικότητα. Θα παρουσιαστούν οι ιδιαίτερες ανάγκες των ομάδων-στόχων, τεχνικές υποστήριξης και επικοινωνίας με αυτές και θα ακολουθήσει πρακτική εξάσκηση.

Εκροές της Υπηρεσίας θα αποτελέσουν:

- Πρόγραμμα / περιεχόμενα εκάστου σεμιναρίου
- Προσκήσεις, σημειωματάρια, υλικό γραφής, κλπ.
- Πίνακας συμμετεχόντων
- Παρουσιάσεις/εισηγήσεις που θα λάβουν χώρα
- Το βίντεο του ενός σεμιναρίου (διαθέσιμο σε μορφή κατάλληλη για web)
- Αξιολόγηση του κάθε σεμιναρίου από τους συμμετέχοντες

Η οριστική ημερομηνία διεξαγωγής των σεμιναρίων και το πρόγραμμα των παρουσιάσεων (με τις ώρες των διαλλειμάτων, κ.λπ.), θα κοινοποιηθούν στον Ανάδοχο από την Α.Α. και συμφωνηθούν πριν τη διεξαγωγή τους.

Ο Ανάδοχος πρέπει κατά τη διάρκεια των σεμιναρίων: (α) να προετοιμάσει σχετικό πληροφοριακό/έντυπο υλικό της πράξης καθώς και τα απαραίτητα στοιχεία σήμανσης των χώρων, κ.λπ., (β) να οργανώσει γραφείο υποδοχής για την εγγραφή των συμμετεχόντων και τη διανομή έντυπου υλικού της πράξης, (γ) να διαθέσει το κατάλληλο προσωπικό για τεχνική υποστήριξη, για τη σωστή λειτουργία του παρεχόμενου εξοπλισμού, και για την ομαλή



εξυπηρέτηση των συμμετεχόντων κατά τη διάρκεια των ομιλιών και των διαλλειμάτων, (ε) να καλύψει, αναλόγως, με βίντεο, φωτογραφίες κ.λπ. τα δρώμενα, (στ) να διανέμει στους συμμετέχοντες, με τη λήξη των μαθημάτων, τυχόν φόρμες αξιολόγησης και να συλλέξει τα συμπληρωμένα έντυπα, και (ζ) να παραδώσει στους συμμετέχοντες βεβαιώσεις παρακολούθησης, κ.λπ.

Για τις ανάγκες του κάθε σεμιναρίου, ο Ανάδοχος πρέπει να παρέχει κατ' ελάχιστον:

- Υποστήριξη διοργάνωσης
 - δημιουργία προσκλήσεων
 - σύνθεση καταλόγου αποδεκτών και αποστολή προσκλήσεων
- Υποστήριξη για την υλοποίηση
 - υπηρεσία διερμηνείας στην ελληνική νοηματική γλώσσα
 - υπηρεσίες βιντεοσκόπησης και φωτογραφικής κάλυψης
 - υπηρεσία ζωντανής αναμετάδοσης μέσω Διαδικτύου (live web broadcasting) για ένα από τα δύο σεμινάρια
 - υπηρεσία υποδοχής/εγγραφών
- Διάθεση μίας (1) αίθουσας εκδηλώσεων (διάταξη: θεατρική/συνεδριακή με podium/τράπεζα ομιλητών)
 - χωρητικότητας 50 ατόμων (σε ΚΣ, δηλ. πριν την εφαρμογή τυχών περιοριστικών μέτρων λόγω COVID-19)
 - με δυνατότητα πρόσβασης από χρήστες αναπηρικού αμαξιδίου
 - με δυνατότητα πρόσβασης σε πλησίον WC για ΑμεΑ
 - με σύνδεση Wi-Fi
 - με οπτικοακουστικό εξοπλισμό και overhead video-data projector για παρουσίαση/προβολή μέσω Η/Υ laptop
- Catering για τους συμμετέχοντες/ομιλητές
 - Υποδοχή (καφές καλωσορίσματος): ροφήματα, χυμοί/αναψυκτικά, μπισκότα/κέικ
 - Διάλειμα (καφές διαλείμματος): ροφήματα, χυμοί/αναψυκτικά, γλυκά/αλμυρά σνακ
- Κάλυψη δαπανών ομιλητών/εισηγητών
- Αξιολόγηση και αποδελτίωση

Οι χώροι και το υλικό όλων των σεμιναρίων θα πρέπει με ευθύνη του αναδόχου να φέρουν κατάλληλη σήμανση, σύμφωνα με τους κανόνες τους Προγράμματος και σύμφωνα με το εν ισχύ Πλάνο Επικοινωνίας της Πράξης.

Τα αναφερόμενα παραπάνω δεν αποκλείουν και την παρουσίαση οιονδήποτε άλλων



στοιχείων, που ο υποψήφιος κρίνει σκόπιμο να περιλάβει στην προσφορά του. Επισημαίνεται ότι οι ανωτέρω προδιαγραφές καθορίζουν τις ελάχιστες απαιτούμενες προδιαγραφές του έργου και συνεπώς, προσφορές με επιπλέον προσφερόμενα χαρακτηριστικά πέραν των ανωτέρω δεν απορρίπτονται, αλλά συνεκτιμώνται, υπό την προϋπόθεση ότι είναι στο πλαίσιο του ανώτατου προϋπολογισμού του έργου και συμβάλλουν στην επίτευξη των στόχων της δράσης.

Στάδια υλοποίησης

Τα **στάδια υλοποίησης** που προβλέπονται είναι τα ακόλουθα:

- (vi) Προετοιμασία και δημιουργία/αποστολή υλικού πληροφόρησης / δημοσιότητας
 - a. σχεδίαση, εκτύπωση και αποστολή προσκλήσεων. 2 εκδηλώσεις X 500 τεμάχια
 - b. σημειωματάρια, υλικό γραφής, κλπ. για τους συμμετέχοντες: 2 ημερίδες X 60 κιτ
- (vii) Ενοίκιαση χώρου εξοπλισμού για ημερίδες: 2 εκδηλώσεις X 2 ημέρες
- (viii) Διεξαγωγή της κάθε εκδήλωσης
 - a. catering (σνακ και καφέ) για 50 τουλάχιστον άτομα (2 εκδηλώσεις X 2 ημέρες)
 - b. δαπάνες ταξιδιού για ομιλητές σε κάθε εκδήλωση (π.χ., τρεις ομιλητές-εκπαιδευτές X 2 εκδηλώσεις) και δαπάνες διαμονής και διατροφής για ομιλητές σε κάθε εκδήλωση (π.χ., τρεις ομιλητές-εκπαιδευτές X 2 ημέρες X 2 εκδηλώσεις)
 - c. Υπηρεσία διερμηνείας στη νοηματική στις εκδηλώσεις. 2 εκδηλώσεις X 5 ώρες X 2 ημέρες
 - d. Υπηρεσία ζωντανής αναμετάδοσης μέσω web: 1 εκδήλωση X 2 ημέρες
- (ix) Αποδελτίωση/απολογισμός
- (x) Παράδοση. Ο Ανάδοχος θα πρέπει να παραδώσει στην Ε.Σ.Α.μεΑ. με ηλεκτρονικά μέσα το σύνολο των τελικών αρχείων σε μορφή κατάλληλη για πιθανή επεξεργασία, επανέκδοση και αναπαραγωγή στο μέλλον από την Ε.Σ.Α.μεΑ.

Παραδοτέα – Χρόνοι παράδοσης

α/π	Τίτλος Παραδοτέου	Παράδοση
Π5.3.4-1	Έκθεση αποδελτίωσης/απολογισμού δύο σεμιναρίων για στελέχη φορέων και επιχειρήσεων/επαγγελματίες (έκθεση και υλικό αποδελτίωσης)	Τέσσερις (4) μήνες από την υπογραφή της Σύμβασης και σε κάθε περίπτωση πριν τη λήξη της Πράξης

Διεθνείς επισκέψεις μελέτης (στο πλαίσιο του Π6.3.1)



Η Υπηρεσία αφορά στην οργάνωση και διεξαγωγή δύο (2) επισκέψεων μελέτης που θα έχουν ως στόχο τη μετάβαση στελεχών των Δικαιούχων της Πράξης στο εξωτερικό για την ανταλλαγή γνώσεων και εμπειριών υλοποίησης με φορείς και οργανώσεις που έχουν υλοποιήσει επιτυχώς παρόμοια έργα και καλές πρακτικές, π.χ., σε πόλεις οι οποίες έχουν διακριθεί σχετικά στον ευρωπαϊκό διαγωνισμό Access City Awards.

Ο Ανάδοχος θα αναλάβει, μετά από έρευνα που θα διεξάγει, και σε συνεννόηση με την Ε.Σ.Α.μεΑ., να προσδιορίσει τις χώρες/πόλεις και τους φορείς προς επίσκεψη, και στη συνέχεια θα αναλάβει εξ ολοκλήρου να οργανώσει και να συντονίσει τις επισκέψεις. Ο αριθμός και η σύνθεση των συμμετεχόντων θα συμφωνηθούν με την Ε.Σ.Α.μεΑ. και τον Κύριο Δικαιούχο της Πράξης. Ένας εκπρόσωπος του Αναδόχου θα συνοδεύει τις επισκέψεις μελέτης και θα στηρίζει τη διαδικασία συλλογής πληροφοριών κατά την επίσκεψη (με έξοδα που θα βαρύνουν τον Ανάδοχο). Επίσης, ο Ανάδοχος θα καλύψει τα έξοδα για τη συμμετοχή σε κάθε επίσκεψη τριών (3) στελεχών που θα του υποδειχθούν από την Ε.Σ.Α.μεΑ. (σε συνεννόηση με τους λοιπούς δικαιούχους), με τους θα καλύπτονται από τον φορέα τους και δε θα βαρύνουν τον Ανάδοχο. Τα έξοδα τυχών λοιπών συμμετεχόντων δε θα βαρύνουν τον Ανάδοχο.

Ο Ανάδοχος, με τη λήξη της επίσκεψης μελέτης θα ετοιμάσει και παραδώσει αναλυτική αναφορά («Έκθεση της της επίσκεψης μελέτης») στην οποία θα παρουσιάζονται ο στόχος και το πλάνο της επίσκεψης, συνοπτικά πρακτικά των επισκέψεων με φωτογραφικό υλικό και τα αποτελέσματα, συμπεράσματα και αξιολόγηση της επίσκεψης.

Οι συνοπτικές εκθέσεις των επισκέψεων (περίπου 15 σελίδες Α4 η κάθε μια) θα παραχθούν σε δύο (2) γλώσσες (ελληνικά και αγγλικά), θα αναπαραχθούν σε πολλαπλές εναλλακτικές ψηφιακές μορφές προσβάσιμες και θα καταχωρηθούν και προωθηθούν στα ηλεκτρονικά μέσα της Πράξης.

Οι κάθε επίσκεψη θα είναι τουλάχιστον 3-ήμερη και από πλευράς Ε.Σ.Α.μεΑ. θα συμμετάσχουν τουλάχιστον δυο (2) άτομα ,τα έξοδα των οποίων θα καλυφθούν από τον προϋπολογισμό της Ε.Σ.Α.μεΑ. στην Πράξη (από την κατηγορία «Δαπάνες ταξιδίων & διαμονής»).

Εκροές της Υπηρεσίας θα αποτελέσουν:

- Δύο (2) εκθέσεις, μια για κάθε επίσκεψη μελέτης (σε πολλαπλές προσβάσιμες ψηφιακές μορφές, σε ελληνικά-αγγλικά).

Ως προς τη μεταγραφή σε πολλαπλές εναλλακτικές ψηφιακές προσβάσιμες μορφές



Ισχύουν αναλόγως τα όσα αναφέρονται παραπάνω για την Υπηρεσία #1.

Τα αναφερόμενα παραπάνω δεν αποκλείουν και την παρουσίαση οιονδήποτε άλλων στοιχείων, που ο υποψήφιος κρίνει σκόπιμο να περιλάβει στην προσφορά του. Τα αναφερόμενα παραπάνω δεν αποκλείουν και την παρουσίαση οιονδήποτε άλλων στοιχείων, που ο υποψήφιος κρίνει σκόπιμο να περιλάβει στην προσφορά του. Επισημαίνεται ότι οι ανωτέρω προδιαγραφές καθορίζουν τις ελάχιστες απαιτούμενες προδιαγραφές του έργου και συνεπώς, προσφορές με επιπλέον προσφερόμενα χαρακτηριστικά πέραν των ανωτέρω δεν απορρίπτονται, αλλά συνεκτιμώνται, υπό την προϋπόθεση ότι είναι στο πλαίσιο του ανώτατου προϋπολογισμού του έργου και συμβάλλουν στην επίτευξη των στόχων της δράσης.

Στάδια υλοποίησης

Τα **στάδια υλοποίησης** που προβλέπονται είναι τα ακόλουθα:

- (ix) Συγκέντρωση στοιχείων/βιβλιογραφική έρευνα (σχετικά με υποψήφιες πόλεις και φορείς υποδοχής)
- (x) Επαφές/επικοινωνίες και σχεδίαση/ διοργάνωση των επισκέψεων (οριστικοποίηση του προγράμματος κάθε επίσκεψης & ενημέρωση των συμμετεχόντων)
- (xi) Διεξαγωγή (ένας εκπρόσωπος του Αναδόχου θα συνοδεύει τις επισκέψεις μελέτης και θα στηρίζει τη διαδικασία συλλογής πληροφοριών κατά την επίσκεψη, με έξοδα που θα βαρύνουν τον Ανάδοχο)
- (xii) Κάλυψη δαπανών (μετακίνηση, διαμονή, διατροφή) για 3 άτομα X 2 επισκέψεις μελέτης
- (xiii) Αποδελτίωση και σύνταξη των δύο εκθέσεων στα ελληνικά ή αγγλικά (~ 15 σελίδες ανά έκθεση)
- (xiv) Μετάφραση/Επιμέλεια: 2 εκθέσεις X 15 σελίδες
- (xv) Μεταγραφή σε πολλαπλές εναλλακτικές ψηφιακές προσβάσιμες μορφές (PDF, Word, mp3, LargePrint, TXT, PEF, κ.λπ.): 2 εκθέσεις X 2 γλώσσες
- (xvi) Ηλεκτρονική ενσωμάτωση (2 γλώσσες) και Παράδοση: Ο Ανάδοχος θα πρέπει να παραδώσει στην Ε.Σ.Α.μεΑ. με ηλεκτρονικά μέσα το σύνολο των τελικών αρχείων σε μορφή κατάλληλη για πιθανή επεξεργασία, επανέκδοση και αναπαραγωγή στο μέλλον από την Ε.Σ.Α.μεΑ.

Παραδοτέα – Χρόνοι παράδοσης



α/π	Τίτλος Παραδοτέου	Παράδοση
Π6.3.1-1	Έκθεση αποδελτίωσης/απολογισμού δύο διεθνών επισκέψεων μελέτης (2 εκθέσεις, 15 σελ. / έκθεση, προσβάσιμες μορφές, ελληνικά & αγγλικά)	Τον τελευταίο μήνα της Σύμβασης και σε κάθε περίπτωση πριν τη λήξη της Πράξης

Όλα τα παραδοτέα του έργου θα υποβάλλονται στην Ε.Σ.Α.μεΑ. για τελική έγκριση.

Άρθρο 6

Χρονοδιάγραμμα Εργασιών

Παραδοτέο της Σύμβασης	Παράδοση
Π5.3.1-1 Κοινό Στρατηγικό Σχέδιο για την ανάπτυξη του “Προσβάσιμου Τουρισμού” στους δήμους Ρεθύμνου, Αγίας Νάπας και Σωτήρας μέσω της αξιοποίησης και προβολής των φυσικών και πολιτιστικών χώρων των δήμων	Τέσσερις (4) μήνες από την υπογραφή της Σύμβασης και σε κάθε περίπτωση πριν τη λήξη της Πράξης
Π5.3.1-2 Κοινό Σύστημα Αξιολόγησης της προσβασιμότητας χώρων φυσικής ή/και πολιτιστικής κληρονομιάς	Δύο (2) μήνες από την υπογραφή της Σύμβασης και σε κάθε περίπτωση πριν τη λήξη της Πράξης
Π5.3.1-3 Διαδικασία χορήγησης Σήματος Πιστοποίησης “Χώρος φυσικής ή/και πολιτιστικής κληρονομιάς προσβάσιμος σε όλους”	Τρεις (3) μήνες από την υπογραφή της Σύμβασης και σε κάθε περίπτωση πριν τη λήξη της Πράξης
Π5.3.1-4 Αποδελτίωση και απολογισμός της εκπαίδευσης επιθεωρητών και της πιλοτικής εφαρμογής πιστοποίησης σε χώρους φυσικής και πολιτιστικής κληρονομιάς των δήμων Ρεθύμνου, Αγίας Νάπας και Σωτήρας	Έξι (3) μήνες από την υπογραφή της Σύμβασης και σε κάθε περίπτωση πριν τη λήξη της Πράξης
Π5.3.2-1 Ευρήματα των αυτοψιών σε Κρήτη (Λασιθί, Ηράκλειο, Χανιά) και Κύπρο (Λευκωσία,	Πέντε (5) μήνες από την υπογραφή της Σύμβασης και σε κάθε περίπτωση πριν

22PROC010570773 2022-05-18



Πάφο, Λεμεσό, Λάρνακα)	τη λήξη της Πράξης
Π5.3.2-4 Κατάλογος-Οδηγός προσβάσιμων εμβληματικών σημείων φυσικής και πολιτιστικής κληρονομιάς Κύπρου και Κρήτης	Οκτώ (8) μήνες από την υπογραφή της Σύμβασης και σε κάθε περίπτωση πριν τη λήξη της Πράξης
Π5.3.2-2 Προσβάσιμες τουριστικές διαδρομές στους δήμους Ρεθύμνου, Αγίας Νάπας και Σωτήρας	Πέντε (5) μήνες από την υπογραφή της Σύμβασης και σε κάθε περίπτωση πριν τη λήξη της Πράξης
Π5.3.2-3 Προσβάσιμες μακέτες και χάρτες επιλεγμένων σημείων φυσικής και πολιτιστικής κληρονομιάς των δήμων Ρεθύμνου, Αγίας Νάπας και Σωτήρας	Έξι (6) μήνες από την υπογραφή της Σύμβασης και σε κάθε περίπτωση πριν τη λήξη της Πράξης
Π5.3.3-1 Έκθεση βελτίωσης και επέκτασης της Τουριστικής Πύλης	Τον τελευταίο μήνα της Σύμβασης και σε κάθε περίπτωση πριν τη λήξη της Πράξης
Π5.3.4-1 Έκθεση αποδελτίωσης/απολογισμού δύο σεμιναρίων για στελέχη φορέων και επιχειρήσεων/επαγγελματίες	Τέσσερις (4) μήνες από την υπογραφή της Σύμβασης και σε κάθε περίπτωση πριν τη λήξη της Πράξης
Π6.3.1-1 Έκθεση αποδελτίωσης/απολογισμού δύο διεθνών επισκέψεων μελέτης	Τον τελευταίο μήνα της Σύμβασης και σε κάθε περίπτωση πριν τη λήξη της Πράξης

Η συνολική διάρκεια της σύμβασης μπορεί να παρατείνεται μετά από αιτιολογημένη απόφαση της αναθέτουσας αρχής μέχρι το 50% αυτής ύστερα από σχετικό αίτημα του αναδόχου που υποβάλλεται πριν από τη λήξη της διάρκειάς της, σε αντικειμενικά δικαιολογημένες περιπτώσεις που δεν οφείλονται σε υπαιτιότητα του αναδόχου. Αν λήξει η συνολική διάρκεια της σύμβασης, χωρίς να υποβληθεί εγκαίρως αίτημα παράτασης ή, αν λήξει η παραταθείσα, κατά τα ανωτέρω, διάρκεια, χωρίς να υποβληθούν στην αναθέτουσα αρχή τα παραδοτέα της σύμβασης, ο ανάδοχος κηρύσσεται έκπτωτος. Αν οι υπηρεσίες παρασχεθούν από υπαιτιότητα του αναδόχου μετά τη λήξη της διάρκειας της σύμβασης, και



μέχρι λήξης του χρόνου της παράτασης που χορηγήθηκε επιβάλλονται εις βάρος του ποινικές ρήτρες, σύμφωνα με το άρθρο 218 του ν. 4412/2016.

Άρθρο 7

Αμοιβή του Αναδόχου

1. Η αμοιβή του Αναδόχου για το έργο που θα εκτελέσει ανέρχεται στο συνολικό ποσό των €, πλέον του αναλογούντος Φ.Π.Α. Το εγκεκριμένο συνολικό κόστος /συμβατικό τίμημα περιλαμβάνει την αμοιβή του αναδόχου και όλες ανεξαιρέτως τις επιλέξιμες δαπάνες που βαρύνουν αυτόν για την παροχή των υπηρεσιών του.
2. Ο ανάδοχος έχει ήδη μελετήσει και εκτιμήσει τις απαιτήσεις του Έργου και τα οικονομικά μεγέθη για την καλή εκτέλεση των εργασιών του, κατά την υποβολή της προσφοράς του και κατά συνέπεια ρητά συμφωνείται ότι ο ανάδοχος δε δικαιούται σε καμία περίπτωση να εγείρει αξίωση για πρόσθετη αμοιβή και δηλώνει ότι παραιτείται από τα σχετικά δικαιώματά του που απορρέουν από τα άρθρα 388, 696 και 697 του Αστικού Κώδικα.
3. Η αναθέτουσα αρχή προβαίνει στην καταβολή του συμβατικού τιμήματος για την υλοποίηση των ενεργειών των Φάσεων του Έργου σε δόσεις, κατόπιν υποβολής από τον ανάδοχο, όλων των προβλεπόμενων δηλώσεων, στοιχείων ή δικαιολογητικών, όπως αυτά ορίζονται στην παρούσα-
4. Δεν προβλέπεται αναπροσαρμογή της αμοιβής του Αναδόχου κατά τη διάρκεια υλοποίησης του έργου που αναλαμβάνει με την παρούσα σύμβαση.
5. Ρητά συμφωνείται ότι ο Ανάδοχος ουδεμία άλλη απαίτηση έχει έναντι της Αναθέτουσας Αρχής.

Άρθρο 8



Τρόπος πληρωμής

Η πληρωμή του Αναδόχου θα πραγματοποιηθεί με τον ακόλουθο τρόπο:

- Α' Δόση, ίση με ποσοστό 19% του συμβατικού τιμήματος με την ολοκλήρωση και παραλαβή των Παραδοτέων Π5.3.1-1, Π5.3.1-2 και Π5.3.1-3 με τελική ημερομηνία τον τέταρτο μήνα της σύμβασης.
- Β' Δόση, ίση με ποσοστό 26% του συμβατικού τιμήματος με την ολοκλήρωση και παραλαβή των Παραδοτέων Π5.3.1-4, Π5.3.2-1 και Π5.3.2-2 με τελική ημερομηνία τον έκτο μήνα της σύμβασης.
- Αποπληρωμή, το υπόλοιπο 55% του συμβατικού τιμήματος, μετά την οριστική ποιοτική και ποσοτική παραλαβή των Παραδοτέων Π5.3.4-1, Π5.3.2-3, Π5.3.2-4, Π5.3.3-1, Π6.3.1-1 και του συνόλου του Έργου.

Καθώς το έργο υλοποιείται στο πλαίσιο Πράξης IN-HERITAGE η οποία χρηματοδοτείται από το Πρόγραμμα Συνεργασίας Interreg V-A «Ελλάδα – Κύπρος 2014-2020», ρητά θα συμφωνείται στο πλαίσιο της σύμβασης με τον Ανάδοχο ότι ο τελευταίος θα δέχεται ανεπιφύλακτα να αναστέλλεται η πληρωμή του για όσο χρόνο δεν έχουν μεταφερθεί οι απαραίτητες πιστώσεις από το φορέα χρηματοδότησης στην Αναθέτουσα Αρχή.

Η πληρωμή του συμβατικού τιμήματος θα γίνεται με την προσκόμιση των νομίμων παραστατικών και δικαιολογητικών που προβλέπονται από τις διατάξεις του άρθρου 200 παρ. 5 του ν. 4412/2016¹⁸, καθώς και κάθε άλλου δικαιολογητικού που τυχόν ήθελε ζητηθεί από τις αρμόδιες υπηρεσίες που διενεργούν τον έλεγχο και την πληρωμή.

5.1.2. Τον Ανάδοχο βαρύνουν οι υπέρ τρίτων κρατήσεις, ως και κάθε άλλη επιβάρυνση, σύμφωνα με την κείμενη νομοθεσία, μη συμπεριλαμβανομένου Φ.Π.Α., για την παροχή της

¹⁸ Πρβλ. άρθρο 200 παρ. 5 ν. 4412/2016, όπως τροποποιήθηκε με το άρθρο 107 περ. 36 του ν. 4497/2017.



υπηρεσίας στον τόπο και με τον τρόπο που προβλέπεται στα έγγραφα της σύμβασης. Ιδίως βαρύνεται με τις ακόλουθες κρατήσεις:

α) Κράτηση 0,1% η οποία υπολογίζεται επί της αξίας κάθε πληρωμής προ φόρων και κρατήσεων της αρχικής καθώς και κάθε συμπληρωματικής σύμβασης υπέρ της ΕΝΙΑΙΑΣ ΑΡΧΗΣ ΔΗΜΟΣΙΩΝ ΣΥΜΒΑΣΕΩΝ (άρθρο 350 παρ. 3 του ν. 4412/2016)¹⁹.

β) Κράτηση ύψους 0,02% υπέρ του Δημοσίου, η οποία υπολογίζεται επί της αξίας, εκτός ΦΠΑ, της αρχικής, καθώς και κάθε συμπληρωματικής σύμβασης. Το ποσό αυτό παρακρατείται σε κάθε πληρωμή από την αναθέτουσα αρχή στο όνομα και για λογαριασμό της Γενικής Διεύθυνσης Δημοσίων Συμβάσεων και Προμηθειών σύμφωνα με την παρ. 6 του άρθρου 36 του ν. 4412/2016²⁰.

Οι υπέρ τρίτων κρατήσεις υπόκεινται στο εκάστοτε ισχύον αναλογικό τέλος χαρτοσήμου 3% και στην επ' αυτού εισφορά υπέρ ΟΓΑ.

Με κάθε πληρωμή θα γίνεται η προβλεπόμενη από την κείμενη νομοθεσία παρακράτηση φόρου εισοδήματος επί του καθαρού ποσού.

Άρθρο 9

Εγγυήσεις

¹⁹ Πρβλ Υπουργική Απόφαση 1191/14-3-2017 (Β' 969) "Καθορισμός του χρόνου, τρόπου υπολογισμού της διαδικασίας παρακράτησης και απόδοσης της κράτησης 0,06% υπέρ της Αρχής Εξέτασης Προδικαστικών Προσφυγών (Α.Ε.Π.Π.), καθώς και των λοιπών λεπτομερειών εφαρμογής της παραγράφου 3 του άρθρου 350 του ν. 4412/2016 (Α' 147)".

²⁰ Ο χρόνος, τρόπος και η διαδικασία κράτησης των ως άνω χρηματικών ποσών, καθώς και κάθε άλλο αναγκαίο θέμα για την εφαρμογή της ως άνω κράτησης εξαρτάται από την έκδοση της κοινής απόφασης του Υπουργού Οικονομίας, Ανάπτυξης και Τουρισμού και Οικονομικών της παρ. 6 του άρθρου 36 του ν. 4412/2016



1. Της εξασφάλιση της Αναθέτουσας Αρχής, για την καλή εκτέλεση των όρων της Σύμβασης, ο Ανάδοχος κατέθεσε την υπ' αριθμόν Νο..... εγγυητική επιστολή καλής εκτέλεσης της ποσού € που αντιπροσωπεύει ποσοστό 4% της εκτιμώμενης αξίας της σύμβασης, χωρίς Φ.Π.Α.

2. Η εγγυητική επιστολή της προηγούμενης παραγράφου επιστρέφεται στον Ανάδοχο μετά την οριστική παραλαβή του έργου και την έκδοση του σχετικού πρωτοκόλλου και το αργότερο εντός δύο (2) μηνών από τη λήξη της παρούσας σύμβασης. Εάν στο πρωτόκολλο οριστικής ποιοτικής και ποσοτικής παραλαβής αναφέρονται παρατηρήσεις ή υπάρχει εκπρόθεσμη παράδοση, η επιστροφή της ως άνω εγγύησης γίνεται μετά την αντιμετώπιση των παρατηρήσεων και του εκπροθέσμου.

3. Οι εγγυήσεις εκδίδονται από πιστωτικά ιδρύματα που λειτουργούν νόμιμα στα κράτη - μέλη της Ευρωπαϊκής Ένωσης ή του Ευρωπαϊκού Οικονομικού Χώρου, ή στα κράτη-μέρη της Συμφωνίας Δημοσίων Συμβάσεων του Παγκοσμίου Οργανισμού Εμπορίου, που κυρώθηκε με το ν. 2513/1997 (Α' 139) και έχουν, σύμφωνα με τις ισχύουσες διατάξεις, το δικαίωμα αυτό. Μπορούν, επίσης, να εκδίδονται από το Ε.Τ.Α.Α. - Τ.Σ.Μ.Ε.Δ.Ε. ή να παρέχονται με γραμμάτιο του Ταμείου Παρακαταθηκών και Δανείων με παρακατάθεση σε αυτό του αντίστοιχου χρηματικού ποσού.

Άρθρο 10

Έλεγχος, Παραλαβή και Αξιολόγηση του Έργου

Ο Ανάδοχος υποβάλλει στο πρωτόκολλο της Αναθέτουσας Αρχής τα παραδοτέα του έργου που αφορούν σε αναφορές, εκθέσεις, κ.λπ. στην Ελληνική γλώσσα σε δύο (2) αντίτυπα, σε έντυπη και ηλεκτρονική μορφή σε τυποποιημένο περιβάλλον-format που θα είναι πλήρως επεξεργάσιμο και ελέγξιμο.

22PROC010570773 2022-05-18



Η παρακολούθηση της εκτέλεσης της Σύμβασης θα διενεργηθεί από την αρμόδια Επιτροπή Παρακολούθησης και Παραλαβής Έργου (Ε.Π.Π.Ε.) που έχει συγκροτηθεί για το σκοπό αυτό με απόφαση της Εκτελεστικής Γραμματείας της Αναθέτουσας Αρχής η οποία και θα εισηγείται στην Εκτελεστική Γραμματεία της Αναθέτουσας Αρχής για όλα τα ζητήματα που αφορούν στην προσήκουσα εκτέλεση όλων των όρων της σύμβασης και στην εκπλήρωση των υποχρεώσεων του αναδόχου, στη λήψη των επιβεβλημένων μέτρων λόγω μη τήρησης των ως άνω όρων και ιδίως για ζητήματα που αφορούν σε τροποποίηση του αντικειμένου και παράταση της διάρκειας της σύμβασης, υπό τους όρους του άρθρου 132 του ν. 4412/2016.

Κατά τη διάρκεια υλοποίησης του έργου ο Ανάδοχος υποχρεούται να συμμορφώνεται με της υποδείξεις της Επιτροπής, το έργο της οποίας είναι:

Έργο της Επιτροπής Παρακολούθησης και Παραλαβής είναι:

- i. Η παροχή κατευθύνσεων στον Ανάδοχο.
- ii. Η συμβατική επίβλεψη, η διατύπωση παρατηρήσεων και ενστάσεων.
- iii. Ο έλεγχος της πορείας του έργου με κάθε πρόσφορο μέσο σε συνεργασία με τον Ανάδοχο.
- iv. Η παραλαβή των παραδοτέων του έργου.

Η Ε.Π.Π.Ε. ή ο Πρόεδρος της Ε.Π.Π.Ε. θα έχει το δικαίωμα να προσκαλεί τον Ανάδοχο σε συσκέψεις, κατά της οποίες θα παρουσιάζει την πρόοδο του έργου του, θα συζητούνται προβλήματα ή γενικώς θέματα που ανακύπτουν κατά τη διάρκεια του έργου και θα δίδονται οδηγίες, κατευθύνσεις και διευκρινίσεις εκατέρωθεν.

Η παραλαβή των παραδοτέων γίνεται από την Επιτροπή Παρακολούθησης και Παραλαβής του Έργου (Ε.Π.Π.Ε).

Η παραλαβή των επιμέρους παραδοτέων, καθώς και του συνόλου του Έργου, θα γίνεται κατά τον χρόνο που ορίζεται στην παράγραφο «ΧΡΟΝΟΔΙΑΓΡΑΜΜΑ ΠΑΡΑΔΟΤΕΩΝ» του Παραρτήματος Ι της Διακήρυξης ανάλογα με τα εκεί αναφερόμενα στάδια εκτέλεσης του Έργου.

Αν η επιτροπή παραλαβής κρίνει ότι τα παραδοτέα δεν ανταποκρίνονται πλήρως στους όρους της σύμβασης, συντάσσεται πρωτόκολλο προσωρινής παραλαβής, που αναφέρει τις



παρεκκλίσεις που διαπιστώθηκαν από τους όρους της σύμβασης και γνωμοδοτεί αν οι αναφερόμενες παρεκκλίσεις επηρεάζουν την καταλληλότητα των παραδοτέων και συνεπώς αν μπορούν οι τελευταίες να καλύψουν τις σχετικές ανάγκες.

Στην περίπτωση που διαπιστωθεί ότι δεν επηρεάζεται η καταλληλότητα, με αιτιολογημένη απόφαση της Εκτελεστικής Γραμματείας της Αναθέτουσας Αρχής, μπορεί να εγκριθεί η παραλαβή των εν λόγω παραδοτέων, με έκπτωση επί της συμβατικής αξίας, η οποία θα πρέπει να είναι ανάλογη προς τις διαπιστωθείσες παρεκκλίσεις. Μετά την έκδοση της ως άνω απόφασης, η επιτροπή παραλαβής υποχρεούται να προβεί στην οριστική παραλαβή των παραδοτέων της σύμβασης και να συντάξει σχετικό πρωτόκολλο οριστικής παραλαβής, σύμφωνα με τα αναφερόμενα στην απόφαση.

Αν διαπιστωθεί ότι επηρεάζεται η καταλληλότητα, με αιτιολογημένη απόφαση του αρμόδιου αποφαινόμενου οργάνου απορρίπτονται οι παρεχόμενες υπηρεσίες ή τα παραδοτέα, με την επιφύλαξη των οριζομένων στο άρθρο 220 του Ν. 4412/2016.

Το πρωτόκολλο οριστικής παραλαβής εγκρίνεται από την Εκτελεστική Γραμματεία της Αναθέτουσας Αρχής με απόφασή της, η οποία κοινοποιείται υποχρεωτικά και στον ανάδοχο. Αν παρέλθει χρονικό διάστημα μεγαλύτερο των 30 ημερών από την ημερομηνία υποβολής του και δεν ληφθεί σχετική απόφαση για την έγκριση ή την απόρριψή του, θεωρείται ότι η παραλαβή έχει συντελεσθεί αυτοδίκαια.

Ανεξάρτητα από την, κατά τα ανωτέρω, αυτοδίκαιη παραλαβή και την πληρωμή του αναδόχου, πραγματοποιούνται οι προβλεπόμενοι από τη σύμβαση έλεγχοι σύμφωνα με την παράγραφο 6 του άρθρου 219 του ν. 4412/2016. Οι εγγυητικές επιστολές προκαταβολής και καλής εκτέλεσης δεν επιστρέφονται πριν την ολοκλήρωση όλων των προβλεπόμενων ελέγχων και τη σύνταξη των σχετικών πρωτοκόλλων.

Η παρακολούθηση του έργου του Αναδόχου από την Ε.Π.Π.Ε., δεν απαλλάσσει τον Ανάδοχο από την ευθύνη του για σφάλματα, ανακρίβειες ή παραλείψεις που θα διαπιστωθούν κατά την οριστική παραλαβή του έργου και τα οποία ο Ανάδοχος υποχρεούται να αναμορφώσει

22PROC010570773 2022-05-18



σύμφωνα με τα οριζόμενα στο παρόν άρθρο ,έστω κι αν αυτά δεν διαπιστώθηκαν κατά την υλοποίηση του έργου.

Η Επιτροπή, εφόσον διαπιστώσει: 1^ο) την εμπρόθεσμη παράδοση, 2^ο) την ολοκλήρωση του έργου και αφού ελέγξει και αναφέρει ρητά της εκτελεσθείσες εργασίες, την πραγματοποίηση των τυχόν διορθώσεων ή συμπληρώσεων που απαιτήθηκαν για την άρση των προβλημάτων που διαπιστώθηκαν κατά την παραλαβή του έργου, συντάσσει πρωτόκολλο οριστικής παραλαβής, εις 3πλούν και το διαβιβάζει στην Ε.Γ της ΕΣΑμεΑ.

Σε περίπτωση οριστικής απόρριψης ολόκληρου ή μέρους των παραδοτέων, με απόφαση της αναθέτουσας αρχής μπορεί να εγκρίνεται αντικατάσταση των παραδοτέων αυτών με άλλα, που να είναι σύμφωνα με τους όρους της σύμβασης, μέσα σε τακτή προθεσμία που ορίζεται από την απόφαση αυτή. Αν η αντικατάσταση γίνεται μετά τη λήξη της συνολικής διάρκειας της σύμβασης, η προθεσμία που ορίζεται για την αντικατάσταση δεν μπορεί να είναι μεγαλύτερη του 25% της συνολικής διάρκειας της σύμβασης, ο δε ανάδοχος υπόκειται σε ποινικές ρήτρες, σύμφωνα με το άρθρο 218 του ν. 4412/2016 και το άρθρο 11 της παρούσας, λόγω εκπρόθεσμης παράδοσης.

Αν ο ανάδοχος δεν αντικαταστήσει τα παραδοτέα που απορρίφθηκαν μέσα στην προθεσμία που του τάχθηκε και εφόσον έχει λήξει η συνολική διάρκεια, κηρύσσεται έκπτωτος και υπόκειται στις προβλεπόμενες κυρώσεις.

Οι έλεγχοι, εκτός από την Αναθέτουσα Αρχή, θα διενεργούνται από: • την Ε.Υ. Διαχείρισης του Ε.Π, • την Αρχή Πληρωμής του ΕΣΠΑ, • την Επιτροπή Δημοσιονομικού Ελέγχου και • την Ευρωπαϊκή Επιτροπή. Ο Ανάδοχος αναλαμβάνει την υποχρέωση να παρέχει κάθε δυνατή συνδρομή για τη διενέργεια των εκάστοτε προβλεπομένων από την Εθνική και Κοινοτική νομοθεσία ελέγχων του φυσικού αντικείμενου και των οικονομικών στοιχείων του Έργου.

Τα στάδια ελέγχου είναι τα εξής:



α. Προληπτικός έλεγχος που αφορά το αρχικό στάδιο πριν την έναρξη υλοποίησης του Έργου, στο πλαίσιο του οποίου εξετάζεται η τήρηση των συμφωνηθέντων για τη προετοιμασία υλοποίησης του Προγράμματος.

β. Έλεγχος κατά την εκτέλεση του Έργου διενεργείται κατά τη διάρκεια εκτέλεσης του Έργου, με τον οποίο ελέγχεται η αξιοπιστία των πληροφοριών που δηλώνονται από τον ανάδοχο στα πλαίσια των μηνιαίων δελτίων παρακολούθησης φυσικού αντικείμενου και των μέχρι τότε υποβληθέντων παραδοτέων, η τήρηση των δεσμεύσεων που έχει αναλάβει ο Ανάδοχος βάσει της σύμβασης και η τήρηση των κανόνων δημοσιότητας σύμφωνα με τους ισχύοντες κανόνες και διατάξεις.

γ. Έλεγχος με την ολοκλήρωση του Έργου διενεργείται μετά τη γνωστοποίηση ολοκλήρωσής του από τον Ανάδοχο, αφορά το συνολικό φυσικό αντικείμενο, με το πέρας του οποίου βεβαιώνεται η τήρηση των υποχρεώσεων του Αναδόχου.

Κατά τον έλεγχο του φυσικού αντικείμενου του Έργου. εξετάζεται η τήρηση των όρων της Σύμβασης.

Κατά τον έλεγχο του οικονομικού αντικείμενου του Έργου εξετάζεται αν τηρήθηκαν τα αναφερόμενα στο οικείο άρθρο της παρούσας.

Όλα τα τιμολόγια, δελτία παροχής υπηρεσιών και κάθε άλλο έγγραφο ισοδύναμης λογιστικής αξίας, που τηρείται στην έδρα του Αναδόχου, πρέπει να επιδεικνύονται σε πρωτότυπα, όποτε ζητηθεί από την Αναθέτουσα Αρχή, και να υποβάλλονται, εφόσον ζητηθεί, σε αντίγραφα νομίμως επικυρωμένα από τον ανάδοχο, βάσει των διατάξεων του ΚΒΣ. Δεν γίνονται δεκτά συγκεντρωτικά τιμολόγια, εφόσον αυτά δεν συνοδεύονται από αναλυτικά παραστατικά των επιμέρους δαπανών των Τμημάτων κατάρτισης. Ο Ανάδοχος υποχρεούται κατά τη διάρκεια της υλοποίησης του Έργου να τηρεί τα πρωτότυπα παραστατικά στοιχεία που απαρτίζουν τον οικονομικό φάκελο στην έδρα του και επικυρωμένα αντίγραφα αυτών στις έδρες των Παραρτημάτων του, όπως αυτό προβλέπεται από τις σχετικές διατάξεις του ΚΒΣ, οφείλει δε



να εφαρμόζει την Εθνική Νομοθεσία για τις λογιστικές καταχωρήσεις (ΚΒΣ) και να τηρεί τα στοιχεία προς έλεγχο μέχρι την

Οι έλεγχοι διενεργούνται είτε επί τόπου, είτε κατόπιν εγγράφου προσκλήσεως από την Αναθέτουσα Αρχή με την προσκόμιση από τον ανάδοχο σε αυτή όλων των αναγκαίων στοιχείων, εντός των δεσμευτικών και εύλογων χρονικών ορίων που τίθενται από το αρμόδιο ελεγκτικό όργανο της Αναθέτουσας Αρχής. Η μη έγκαιρη συμμόρφωση στα ανωτέρω χρονικά όρια μπορεί να έχει ως συνέπεια τις ενέργειες που αναφέρονται παρακάτω στο άρθρο 42 (Λύση Σύμβασης - Ένομες συνέπειες πλημμελούς τήρησης των συμφωνηθέντων) και την καθυστέρηση καταβολής των δόσεων.

Μετά τη διενέργεια του ελέγχου, συντάσσεται έκθεση και αποτέλεσμα ελέγχου από τους ελεγκτές που διενήργησαν τον έλεγχο. α) Στον Ανάδοχο κοινοποιείται το αποτέλεσμα ελέγχου. Με το ίδιο έγγραφο καλείται ο Ανάδοχος να διατυπώσει εγγράφως και εντός της προθεσμίας δέκα (10) ημερών, από τη λήψη του αποτελέσματος ελέγχου, τις απόψεις του κατά του ανωτέρω αποτελέσματος ελέγχου. β) Σε περίπτωση που ο έλεγχος διενεργείται κατά τη διάρκεια υλοποίησης του Έργου και διαπιστωθούν σοβαρές ελλείψεις, ο Ανάδοχος ενημερώνεται εγγράφως (ταχυδρομικώς ή με ταχυμεταφορά ή με τηλεομοιοτυπία) από την Αναθέτουσα Αρχή για τη διαπίστωση αυτή, εντός πέντε (5) εργάσιμων ημερών από την ημερομηνία διενέργειας του ελέγχου, προκειμένου να προβεί σε αναστολή της υλοποίησης των Τμημάτων κατάρτισης. γ) Εάν κατά τον διενεργηθέντα έλεγχο διαπιστωθεί η αχρεώστητη ή παράνομη καταβολή χρηματικών ποσών των δόσεων της χρηματοδότησης, εφαρμόζονται οι σχετικές διατάξεις του ισχύοντος Συστήματος Δημοσιονομικής Διόρθωσης. δ) Η Αναθέτουσα Αρχή διατηρεί το δικαίωμα να καθορίσει μονομερώς μηχανισμούς πιστοποίησης και ελέγχου της υλοποίησης του Έργου από τον Ανάδοχο οι οποίοι θα εξασφαλίζουν τον αποτελεσματικό έλεγχο της ποιότητας και ποσότητας των υπηρεσιών και του τελικού αποτελέσματος.

Άρθρο11



Κήρυξη Αναδόχου εκπτώτου

Κυρώσεις

Ο ανάδοχος, με την επιφύλαξη της συνδρομής λόγων ανωτέρας βίας, κηρύσσεται υποχρεωτικά έκπτωτος από την σύμβαση και από κάθε δικαίωμα που απορρέει από αυτήν, εάν δεν εκπληρώσει τις συμβατικές του υποχρεώσεις ή δεν συμμορφωθεί με τις γραπτές εντολές της αναθέτουσας αρχής, που είναι σύμφωνες με την σύμβαση ή τις κείμενες διατάξεις και εάν υπερβεί υπαίτια τη συνολική προθεσμία εκτέλεσης της σύμβασης, λαμβανομένων υπόψη των παρατάσεων.

Στην περίπτωση αυτή του κοινοποιείται ειδική όχληση, η οποία περιλαμβάνει συγκεκριμένη περιγραφή των ενεργειών στις οποίες οφείλει να προβεί αυτός, θέτοντας προθεσμία για τη συμμόρφωσή του, η οποία δεν μπορεί να είναι μικρότερη των δεκαπέντε (15) ημερών. Αν η προθεσμία που τεθεί με την ειδική όχληση παρέλθει χωρίς να συμμορφωθεί, κηρύσσεται αιτιολογημένα έκπτωτος μέσα σε τριάντα (30) ημέρες από την άπρακτη πάροδο της ως άνω προθεσμίας συμμόρφωσης.

Στον ανάδοχο που κηρύσσεται έκπτωτος από την σύμβαση, επιβάλλεται, μετά από κλήση του για παροχή εξηγήσεων, α) ολική κατάπτωση της εγγύησης καλής εκτέλεσης της σύμβασης, β) είσπραξη εντόκως της προκαταβολής που χορηγήθηκε, είτε από ποσόν που δικαιούται να λάβει, είτε με κατάθεση του ποσού από τον ίδιο, είτε με κατάπτωση της εγγύησης προκαταβολής. Ο υπολογισμός των τόκων γίνεται από την ημερομηνία λήψης της προκαταβολής μέχρι την ημερομηνία έκδοσης της απόφασης κήρυξής του ως εκπτώτου, με το ισχύον κάθε φορά ανώτατο όριο επιτοκίου για τόκο από δικαιοπραξία, από την ημερομηνία δε αυτή και μέχρι της επιστροφής της, με το ισχύον κάθε φορά επιτόκιο για τόκο υπερημερίας.

Αν οι υπηρεσίες παρασχεθούν από υπαιτιότητα του αναδόχου μετά τη λήξη της διάρκειας της σύμβασης και μέχρι λήξης του χρόνου της παράτασης που χορηγήθηκε, επιβάλλονται εις βάρος του ποινικές ρήτρες, με αιτιολογημένη απόφαση της αναθέτουσας αρχής.



Οι ποινικές ρήτρες υπολογίζονται ως εξής:

- 4) για καθυστέρηση που περιορίζεται σε χρονικό διάστημα που δεν υπερβαίνει το 50% της προβλεπόμενης συνολικής διάρκειας της σύμβασης επιβάλλεται ποινική ρήτρα 2,5% επί της συμβατικής αξίας χωρίς ΦΠΑ των υπηρεσιών που παρασχέθηκαν εκπρόθεσμα,
- 5) για καθυστέρηση που υπερβαίνει το 50% επιβάλλεται ποινική ρήτρα 5% χωρίς ΦΠΑ επί της συμβατικής αξίας των υπηρεσιών που παρασχέθηκαν εκπρόθεσμα,
- 6) οι ποινικές ρήτρες για υπέρβαση των τμηματικών προθεσμιών είναι ανεξάρτητες από τις επιβαλλόμενες για υπέρβαση της συνολικής διάρκειας της σύμβασης και δύνανται να ανακαλούνται με αιτιολογημένη απόφαση της αναθέτουσας αρχής, αν οι υπηρεσίες που αφορούν στις ως άνω τμηματικές προθεσμίες παρασχεθούν μέσα στη συνολική της διάρκεια και τις εγκεκριμένες παρατάσεις αυτής και με την προϋπόθεση ότι το σύνολο της σύμβασης έχει εκτελεστεί πλήρως.

Το ποσό των ποινικών ρητρών αφαιρείται/συμψηφίζεται από/με την αμοιβή του αναδόχου.

Η επιβολή ποινικών ρητρών δεν στερεί από την αναθέτουσα αρχή το δικαίωμα να κηρύξει τον ανάδοχο έκπτωτο.

Άρθρο 12

Σύγκρουση Συμφερόντων

Ο Ανάδοχος με την υπογραφή της Σύμβασης βεβαιώνει ότι δεν συντρέχουν στο πρόσωπό του και στα πρόσωπα που αναφέρονται στο άρ. 24 ν. 4412/2016 κατάσταση σύγκρουσης συμφερόντων κατά την έννοια του ίδιου άρθρου. Επίσης, βεβαιώνει, δηλώνει και εγγυάται ότι ούτε ο ίδιος ούτε οποιοσδήποτε από το προσωπικό, τους συνεργάτες υπαλλήλους ή προσηθέντες του, που θα χρησιμοποιήσει για την εκπόνηση του Έργου που ανατίθεται με την παρούσα σύμβαση, έχουν ή θα αποκτήσουν κατά τη διάρκεια ισχύος της Σύμβασης, οποιαδήποτε επαγγελματική σχέση ή υποχρέωση προς οποιοδήποτε φυσικό ή νομικό



πρόσωπο, η οποία είναι ασυμβίβαστη με τις υπηρεσίες που παρέχει στην Αναθέτουσα Αρχή στο πλαίσιο της παρούσας ή που δημιουργεί ή ενδέχεται να δημιουργήσει κατάσταση σύγκρουσης συμφερόντων, σύμφωνα με το άρ. 24 του ν. 4412/2016.

Άρθρο 13

Τροποποίηση της Σύμβασης

Ουδεμία τροποποίηση, διαγραφή, προσθήκη, ακύρωση, παραίτηση ή μεταβολή των όρων της Σύμβασης δεν θα είναι ισχυρή, παρά μόνο εάν διατυπωθεί εγγράφως και φέρει τις υπογραφές των νομίμων εκπροσώπων αμφοτέρων των συμβαλλομένων.

Δηλώνεται ρητώς ότι καμία αύξηση οικονομικού αντικείμενου δεν μπορεί να συμφωνηθεί σε περίπτωση τροποποίησης της Σύμβασης, δεδομένου ότι οι δαπάνες για συμπληρωματικές εργασίες δεν είναι επιλέξιμες.

Τροποποιήσεις και αλλαγές της σύμβασης επιτρέπονται εφόσον δεν είναι ουσιώδεις και δεν αλλοιώνουν το φυσικό και οικονομικό αντικείμενο (είδος, ποσότητα, παραδοτέα, ύψος σύμβασης). Η Σύμβαση δύναται να τροποποιηθεί, εάν συμφωνήσουν εγγράφως προς τούτο τα δύο συμβαλλόμενα μέρη (αλλαγή Φ.Π.Α., τροποποίηση Τ.Δ.Π. κ.λπ) μόνο υπό τους όρους και προϋποθέσεις του άρθρου 132 του ν.4412/16 και με την απαραίτητη προϋπόθεση της σύμφωνης γνώμης της Επιτροπής Παρακολούθησης και Παραλαβής Έργου. Για την τροποποίηση απαιτείται προηγούμενη σύμφωνη γνώμη της Ειδικής Υπηρεσίας Διαχείρισης του Προγράμματος Συνεργασίας Interreg V-A «Ελλάδα-Κύπρος 20214-2020».

Σε κάθε περίπτωση το φυσικό και το οικονομικό αντικείμενο θα πρέπει να διατηρείται αναλλοίωτο.

Άρθρο 14



Καταγγελία - Λύση της Σύμβασης

Η Αναθέτουσα Αρχή δικαιούται να καταγγείλει τη σύμβαση χωρίς να καταβάλει οποιαδήποτε αποζημίωση σε κάθε περίπτωση παράβασης των όρων αυτής από τον Ανάδοχο, και ιδίως στις ακόλουθες περιπτώσεις:

- 7) η σύμβαση έχει υποστεί ουσιώδη τροποποίηση, κατά την έννοια της παρ. 4 του άρθρου 132 του ν. 4412/2016, που θα απαιτούσε νέα διαδικασία σύναψης σύμβασης,
- 8) ο ανάδοχος, κατά το χρόνο της ανάθεσης της σύμβασης, τελούσε σε μια από τις καταστάσεις που αναφέρονται στην παράγραφο 2.2.3.1 της διακήρυξης και, ως εκ τούτου, θα έπρεπε να έχει αποκλειστεί από τη διαδικασία σύναψης της σύμβασης,
- 9) η σύμβαση δεν έπρεπε να ανατεθεί στον ανάδοχο λόγω σοβαρής παραβίασης των υποχρεώσεων που υπέχει από τις Συνθήκες και την Οδηγία 2014/24/ΕΕ, η οποία έχει αναγνωριστεί με απόφαση του Δικαστηρίου της Ένωσης στο πλαίσιο διαδικασίας δυνάμει του άρθρου 258 της ΣΛΕΕ.
- 10) ο ανάδοχος καταδικαστεί αμετάκλητα, κατά τη διάρκεια εκτέλεσης της σύμβασης, για ένα από τα αδικήματα που αναφέρονται στην παρ. 2.2.3.1 της διακήρυξης,
- 11) ο ανάδοχος πτωχεύσει ή υπαχθεί σε διαδικασία ειδικής εκκαθάρισης ή τεθεί υπό αναγκαστική διαχείριση από εκκαθαριστή ή από το δικαστήριο ή υπαχθεί σε διαδικασία πτωχευτικού συμβιβασμού ή αναστείλει τις επιχειρηματικές του δραστηριότητες ή υπαχθεί σε διαδικασία εξυγίανσης και δεν τηρεί τους όρους αυτής ή εάν βρεθεί σε οποιαδήποτε ανάλογη κατάσταση, προκύπτουσα από παρόμοια διαδικασία, προβλεπόμενη σε εθνικές διατάξεις νόμου. Η αναθέτουσα αρχή μπορεί να μην καταγγείλει τη σύμβαση, υπό την προϋπόθεση ότι ο ανάδοχος ο οποίος θα βρεθεί σε μία εκ των καταστάσεων που αναφέρονται στην περίπτωση αυτή αποδεικνύει ότι είναι σε θέση να εκτελέσει τη σύμβαση, λαμβάνοντας υπόψη τις



ισχύουσες διατάξεις και τα μέτρα για τη συνέχιση της επιχειρηματικής του λειτουργίας.

- 12) ο ανάδοχος παραβεί αποδεδειγμένα τις υποχρεώσεις του που απορρέουν από την δέσμευση ακεραιότητας της παρ. 4.3.2. της διακήρυξης, ως αναλυτικά περιγράφονται στο άρθρο 3 της παρούσας σύμβασης.

Τα αποτελέσματα της καταγγελίας επέρχονται για τον Ανάδοχο από τον χρόνο κοινοποίησής της. Κατ' εξαίρεση, η Αναθέτουσα Αρχή δύναται, να τάξει κατά περίπτωση, εύλογη κατ' αυτήν, προθεσμία άρσης της παράβασης οπότε τα αποτελέσματα της καταγγελίας επέρχονται χωρίς άλλη διαδικασία, με την πάροδο της προθεσμίας αυτής, εκτός εάν η Αναθέτουσα Αρχή γνωστοποιήσει εγγράφως προς τον Ανάδοχο ότι θεωρεί την παράβαση θεραπευθείσα. Με τη λύση της Σύμβασης, ο Ανάδοχος υποχρεούται μετά από αίτηση της Αναθέτουσας Αρχής:

(α) να απόσχει από τη διενέργεια οποιασδήποτε εργασίας, έργου, παροχής υπηρεσιών ή εκτέλεσης υποχρεώσεώς του που πηγάζει από τη Σύμβαση, πλην εκείνων που επιβάλλονται για τη διασφάλιση προϊόντων, εργασιών και εγκαταστάσεων,

(β) να παραδώσει σε χρόνο που θα προσδιορίσει η Αναθέτουσα Αρχή, όποιο έργο, εργασία ή προϊόν (ολοκληρωμένο ή μη) έχει εκπονήσει ή έχει στην κατοχή του καθώς και τα πάσης φύσεως υποστηρικτικά έγγραφα και μέσα (μαγνητικά ή μη) και να μεριμνήσει όπως οι Υπεργολάβοι και συνεργάτες του πράξουν το ίδιο,

(γ) να παραδώσει στην Αναθέτουσα Αρχή κάθε υλικό ή άλλο αγαθό που αφορά άμεσα ή έμμεσα τις παρεχόμενες υπηρεσίες και βρίσκεται στην κατοχή του, εγγυώμενος ότι οι υπεργολάβοι και συνεργάτες του θα πράξουν το ίδιο.



Σε περίπτωση καταγγελίας της Σύμβασης, η Αναθέτουσα Αρχή αναστέλλει την καταβολή οποιoδήποτε ποσού πληρωτέου σύμφωνα με τη Σύμβαση προς τον Ανάδοχο μέχρις εκκαθαρίσεως των μεταξύ τους υποχρεώσεων και οι Εγγυητικές Επιστολές καταπίπτουν.

Η Αναθέτουσα Αρχή δικαιούται να ζητήσει πλήρη αποζημίωση από τον Ανάδοχο για όλες τις ζημίες και τα έξοδα που προκλήθηκαν στις παρεχόμενες υπηρεσίες και την ίδια, τα οποία προκύπτουν άμεσα ή έμμεσα από παράλειψη του Αναδόχου, συμπεριλαμβανομένων των εξόδων για τη διαδικασία λύσης. Αυτή η αποζημίωση είναι ανεξάρτητη από την κατάπτωση των Εγγυητικών Επιστολών, όπως προβλέπεται παραπάνω.

Σε περίπτωση έκπτωσης του Αναδόχου κατά τη διάρκεια υλοποίησης του Έργου, η Αναθέτουσα Αρχή δικαιούται, κατά την κρίση της, να κρατήσει μέρος ή το σύνολο των παραδοτέων, καταβάλλοντας το αναλογούν συμβατικό τίμημα.

Η Αναθέτουσα Αρχή δικαιούται κατά την κρίση της να ασκήσει επιλεκτικά ή σωρευτικά όλα τα δικαιώματά της που απορρέουν από την παρούσα (καταγγελία, κατάπτωση Εγγυητικών Επιστολών, επιβολή ποινικών ρητρών κλπ) καθώς και κάθε άλλο δικαίωμα που της παρέχει ο Νόμος. Η άσκηση από την Αναθέτουσα Αρχή ενός ή περισσότερων από τα δικαιώματα αυτά δεν αποκλείει την άσκηση και άλλου ή άλλων δικαιωμάτων της.

Άρθρο 15

Υποκατάσταση – Εκχώρηση – Υπεργολαβία

Ο Ανάδοχος δεν δικαιούται να υποκατασταθεί από άλλον στη θέση του για την υλοποίηση του Έργου.

Οι όροι, συμφωνίες και συνθήκες της παρούσας υποχρεώνουν και ωφελούν τα Μέρη καθώς και τους διαδόχους και τους επιτρεπόμενους εκδοχείς τους.

22PROC010570773 2022-05-18



Ο Ανάδοχος δεν επιτρέπεται, χωρίς την προηγούμενη έγγραφη ρητή συγκατάθεση και έγκριση της Αναθέτουσας Αρχής, να μεταβιβάζει ή να εκχωρεί καθ' οιονδήποτε τρόπο το σύνολο των δικαιωμάτων και υποχρεώσεων του που απορρέουν από τη Σύμβαση προς οποιοδήποτε τρίτο φυσικό ή νομικό πρόσωπο. Σε περίπτωση που προβεί σε μεταβίβαση ή εκχώρηση δικαιωμάτων από τη Σύμβαση, χωρίς την προηγούμενη έγγραφη ρητή συγκατάθεση της Αναθέτουσας Αρχής, η τελευταία έχει το δικαίωμα καταγγελίας της Σύμβασης. Κατ' εξαίρεση, ο Ανάδοχος δικαιούται να εκχωρήσει, χωρίς έγκριση, τις απαιτήσεις του έναντι της Αναθέτουσας Αρχής για την καταβολή Συμβατικού Τιμήματος, με βάση τους όρους της Σύμβασης, σε Τράπεζα της επιλογής του που λειτουργεί νόμιμα στην Ελλάδα.

Ο Ανάδοχος θα χρησιμοποιήσει τους παρακάτω εργολάβους σύμφωνα και με την τεχνική προσφορά του:

Περιγραφή τμήματος Έργου που προτίθεται ο υποψήφιος Ανάδοχος να αναθέσει σε Υπεργολάβο	Επωνυμία, Στοιχεία Επικοινωνίας, Νόμιμοι Εκπρόσωποι Υπεργολάβου	Ημερομηνία Δήλωσης Συνεργασίας

Ο Ανάδοχος ευθύνεται πλήρως και αποκλειστικά για τις πράξεις, παραλείψεις ή αμέλειες των εκπροσώπων, των υπεργολάβων και των συνεργατών του καθώς και των υπαλλήλων αυτών, όπως ακριβώς για τις πράξεις, παραλείψεις ή αμέλειες του ιδίου, των εκπροσώπων ή των υπαλλήλων του.



Σε περίπτωση διακοπής της συνεργασίας του Αναδόχου με υπεργολάβο/υπεργολάβους της Σύμβασης, αυτός υποχρεούται σε άμεση γνωστοποίηση της διακοπής αυτής στην Αναθέτουσα Αρχή, οφείλει δε να διασφαλίσει την ομαλή εκτέλεση του τμήματος/των τμημάτων της Σύμβασης είτε από τον ίδιο, είτε από νέο υπεργολάβο, τον οποίο θα γνωστοποιήσει στην Αναθέτουσα Αρχή κατά την ως άνω διαδικασία.

Η Αναθέτουσα Αρχή επαληθεύει τη συνδρομή των λόγων αποκλεισμού για τους υπεργολάβους, όπως αυτοί περιγράφονται στην παράγραφο 2.2.3 της Διακήρυξης και με τα αποδεικτικά μέσα της παραγράφου 2.2.9.2 της Διακήρυξης σύμφωνα με τα οριζόμενα στο άρθρο 4.4.3. της Διακήρυξης. Επιπλέον, η Αναθέτουσα Αρχή, προκειμένου να μην αθετούνται οι υποχρεώσεις της παρ. 2 του άρθρου 18 του ν. 4412/2016, δύναται να επαληθεύσει τους ως άνω λόγους και για τμήμα ή τμήματα της σύμβασης που υπολείπονται του ποσοστού που ορίζεται σύμφωνα με τα οριζόμενα στο άρθρο 4.4.3. της Διακήρυξης.

Άρθρο 16

Ανωτέρα Βία

Η ευθύνη τήρησης των συμβατικών υποχρεώσεων των συμβαλλόμενων μερών αναστέλλεται στο μέτρο και για το χρονικό διάστημα εκείνο που η αδυναμία εκπλήρωσης οφείλεται σε περιστατικά ανωτέρας βία, ήτοι σε γεγονότα εξαιρετικά και απρόβλεπτα, που δεν θα μπορούσαν να προληφθούν αντικειμενικά ή να ανατραπούν, υπό την προϋπόθεση ότι η επικαλούμενη ανωτέρα βία αποδεικνύεται δεόντως και επαρκώς.

Ο Ανάδοχος επικαλούμενος υπαγωγή της αδυναμίας εκπλήρωσης υποχρεώσεών του σε γεγονός που εμπίπτει στην προηγούμενη παράγραφο, οφείλει να γνωστοποιήσει και επικαλεσθεί προς την Αναθέτουσα Αρχή τους σχετικούς λόγους και περιστατικά εντός αποσβεστικής προθεσμίας είκοσι (20) ημερών από τότε που συνέβησαν, προσκομίζοντας τα απαραίτητα αποδεικτικά στοιχεία. Η Αναθέτουσα Αρχή υποχρεούται να απαντήσει εντός



είκοσι (20) ημερών από τη λήψη του σχετικού αιτήματος του Αναδόχου, διαφορετικά με την πάροδο άπρακτης της προθεσμίας τεκμαίρεται η αποδοχή του αιτήματος.

Άρθρο 17

Πνευματική Ιδιοκτησία

Η Αναθέτουσα Αρχή, οι καθολικοί αυτού διάδοχοι και τυχόν συνδεδεμένα αυτού νομικά πρόσωπα αποκτούν καθ' όλη τη διάρκεια της παρούσας σύμβασης την άδεια χρήσεως και εκμεταλλεύσεως των πνευματικών έργων του Αναδόχου, που επιδέχονται διανοητικής ιδιοκτησίας και εισφέρονται για την εκπόνηση του παρόντος έργου.

1. Όλες οι εκθέσεις, υπομνήματα, ενημερώσεις κλ.π που θα συνταχθούν από τον Ανάδοχο σε έγγραφη ή ηλεκτρονική μορφή, καθώς και το σύνολο του αρχείου, που θα σχηματιστεί κατά την εκτέλεση της Σύμβασης, ανήκουν στην κυριότητα της Αναθέτουσας Αρχής, ο δε Ανάδοχος είναι υποχρεωμένος να διευκολύνει κάθε σχετική απαίτηση πρόσβασης της Αναθέτουσας Αρχής σε αυτά και με τη λήξη της Σύμβασης να παραδώσει σε αυτήν.

2. Ο Ανάδοχος δικαιούται να κάνει χρήση των παραδοτέων του για επιστημονικούς λόγους (δημοσιεύσεις σε επιστημονικά περιοδικά, βιβλία και ανακοινώσεις σε συνέδρια), με την έγγραφη προς τούτο άδεια της Αναθέτουσας Αρχής, και μόνο για λόγους ενημέρωσης, χωρίς κανένα οικονομικό όφελος. Ο Ανάδοχος δικαιούται να δηλώνει το παρόν έργο και τα στοιχεία του ως προϋπηρεσία με τη χρήση του πρωτοκόλλου οριστικής παραλαβής του έργου.

3. Το σύνολο των πνευματικών δικαιωμάτων του πρωτοτύπως παραχθησόμενου από τον Ανάδοχο έργου (εκθέσεις, μελέτες, έγγραφα, αρχεία κλπ), που αφορούν την Αναθέτουσα Αρχή και το συγκεκριμένο έργο, αναγνωριζόμενου αυτού ως δημιουργού, ανήκει αποκλειστικά στην Αναθέτουσα Αρχή, άλλως και σε κάθε περίπτωση περιέρχεται σε αυτήν λόγω της καταβολής της συμφωνούμενης αμοιβής. Μόνη η Αναθέτουσα Αρχή δικαιούται στη χρήση και εκμετάλλευση των δικαιωμάτων αυτών, στην ακώλυτη και γενική άσκηση όλων



των εξουσιών που απορρέουν από αυτά και την καθ' οιονδήποτε τρόπο περαιτέρω διάθεσή τους, χωρίς ο Ανάδοχος να έχει οποιαδήποτε αξίωση προς τούτο. Έτσι, η Αναθέτουσα Αρχή δικαιούται να εκμεταλλεύεται, αναπαράγει, δημοσιεύει και εν γένει χρησιμοποιεί καθ' οιονδήποτε τρόπο το έργο που θα παραγάγει ο Ανάδοχος.

4. Απαγορεύεται στον Ανάδοχο να χρησιμοποιεί, αναπαράγει ή παραχωρεί σε τρίτους καθ' οιονδήποτε τρόπο και για οποιονδήποτε λόγο, αντίγραφα του πρωτοτύπου υλικού που παρήγαγε στα πλαίσια της παρούσας, χωρίς την προηγούμενη έγγραφη άδεια της Αναθέτουσας Αρχής.

5. Αντίστοιχη απαγόρευση ισχύει και για όλους τους εξωτερικούς συνεργάτες του Αναδόχου, οι οποίοι θα πρέπει να δεσμευθούν με αντίστοιχη ρήτρα παραχώρησης των πνευματικών δικαιωμάτων προς την Αναθέτουσα Αρχή.

Άρθρο 18

Εμπιστευτικότητα – Προσωπικά Δεδομένα

Καθ' όλη τη διάρκεια ισχύος της Σύμβασης, αλλά και μετά τη λήξη ή λύση αυτής, ο Ανάδοχος αναλαμβάνει την υποχρέωση να τηρήσει εμπιστευτικά και να μη γνωστοποιήσει σε τρίτους (συμπεριλαμβανομένων των εκπροσώπων του ελληνικού και διεθνούς Τύπου), χωρίς την προηγούμενη έγγραφη συγκατάθεση της Αναθέτουσας Αρχής, οποιαδήποτε έγγραφα ή πληροφορίες που θα περιέλθουν σε γνώση του κατά την εκτέλεση των υπηρεσιών και την εκπλήρωση των υποχρεώσεών του.

Ο Ανάδοχος δεν μπορεί να προβαίνει σε δημόσιες δηλώσεις σχετικά με τις υπηρεσίες χωρίς την προηγούμενη έγγραφη άδεια της Αναθέτουσας Αρχής, ούτε να συμμετέχει σε δραστηριότητες ασυμβίβαστες με τις υποχρεώσεις του απέναντι στην Αναθέτουσα Αρχή. Ο Ανάδοχος δεν δεσμεύει την Αναθέτουσα Αρχή, με κανένα τρόπο, χωρίς την προηγούμενη έγγραφη ρητή της άδεια.



Η ανωτέρω υποχρέωση εμπιστευτικότητας και οι λοιπές υποχρεώσεις καλύπτουν τον ίδιο τον Ανάδοχο, όπως και όλους τους συνεργάτες του και, εν γένει, πάσης φύσεως προστιθέμενες ή βοηθούς εκπληρώσεώς του κατά την παροχή υπηρεσιών.

Κατά την εκτέλεση των καθηκόντων της, η Αναθέτουσα Αρχή και όλα τα εξουσιοδοτημένα απ' αυτήν πρόσωπα οφείλουν να μην ανακοινώνουν σε κανένα, παρά μόνο στα πρόσωπα που δικαιούνται να γνωρίζουν, πληροφορίες που περιήλθαν σ' αυτούς κατά τη διάρκεια και με την ευκαιρία της υλοποίησης του Έργου και αφορούν σε τεχνικά ή εμπορικά ζητήματα ή μεθόδους υλοποίησης του Έργου ή του Αναδόχου.

Τα αντισυμβαλλόμενα μέρη αναλαμβάνουν να τηρούν τις υποχρεώσεις που απορρέουν από την εφαρμογή του Κανονισμού (ΕΕ) 2016/679 για την προστασία των φυσικών προσώπων έναντι της επεξεργασίας των δεδομένων προσωπικού χαρακτήρα και για την ελεύθερη κυκλοφορία των δεδομένων αυτών και την κατάργηση της οδηγίας 95/46/ΕΚ (Γενικός Κανονισμός Προστασίας Δεδομένων / General Data Protection Regulation – GDPR) και του Ν. 4624/2019. Ειδικότερα:

A) Ως προς την επεξεργασία από την Αναθέτουσα Αρχή των προσωπικών δεδομένων του Αναδόχου συμπεριλαμβανομένων των προστιθέμενων/συνεργατών/δανειζόντων εμπειρία/υπεργολάβων του, ισχύουν τα παρακάτω:

Ο Ανάδοχος συναινεί στο πλαίσιο της διαδικασίας εκτέλεσης της παρούσας δημόσιας σύμβασης και επιτρέπει στην Αναθέτουσα Αρχή να προβεί σε αναζήτηση-επιβεβαίωση όλων των αναγκαίων δικαιολογητικών, καθώς και στην αναγκαία επεξεργασία και διατήρηση δεδομένων προσωπικού χαρακτήρα και στην ανταλλαγή πληροφοριών με άλλες δημόσιες αρχές.

Η Αναθέτουσα Αρχή αποθηκεύει και επεξεργάζεται τα στοιχεία προσωπικών δεδομένων του Αναδόχου που είναι αναγκαία για την εκτέλεση της σύμβασης, την εκπλήρωση των μεταξύ τους συναλλαγών και την εν γένει συμμόρφωσή της με νόμιμη υποχρέωση, σε έγχαρτο αρχείο και σε ηλεκτρονική βάση με υψηλά χαρακτηριστικά ασφαλείας με πρόσβαση



αυστηρώς και μόνο σε εξουσιοδοτημένα πρόσωπα ή παρόχους υπηρεσιών στους οποίους αναθέτει την εκτέλεση συγκεκριμένων εργασιών για λογαριασμό της και οι οποίοι διενεργούν πράξεις επεξεργασίας προσωπικών δεδομένων.

Η Αναθέτουσα Αρχή θα προβεί σε συλλογή και επεξεργασία (π.χ. συλλογή, καταχώριση, οργάνωση, αποθήκευση, μεταβολή, διαγραφή, καταστροφή κ.λπ.), για τους ανωτέρω αναφερόμενους σκοπούς, των δεδομένων προσωπικού χαρακτήρα όπως: (α) επίσημων στοιχείων ταυτοποίησης, (β) στοιχείων επικοινωνίας, (γ) δεδομένων και πληροφοριών κοινωνικοασφαλιστικών και φορολογικών απαιτήσεων, (δ) γενικών πληροφοριών, (ε) στοιχείων πληρωμής, χρηματοοικονομικών πληροφοριών και λογαριασμών, (στ) δεδομένων ειδικής κατηγορίας, των οποίων η συλλογή και επεξεργασία επιβάλλεται από τους όρους εκτέλεσης της σύμβασης, σκοπούς αρχειοθέτησης προς το δημόσιο συμφέρον, ή στατιστικούς σκοπούς.

Τα προσωπικά δεδομένα του Αναδόχου και των συνεργατών του (συμπεριλαμβανομένων των δανειζόντων εμπειρία/υπεργολάβων) αποθηκεύονται για χρονικό διάστημα ίσο με τη διάρκεια της εκτέλεσης της σύμβασης, και μετά τη λήξη αυτής για χρονικό διάστημα πέντε ετών για μελλοντικούς φορολογικούς-δημοσιονομικούς ή ελέγχους χρηματοδοτών ή άλλους προβλεπόμενους ελέγχους από την κείμενη νομοθεσία, εκτός εάν η νομοθεσία προβλέπει διαφορετική περίοδο διατήρησης. Σε περίπτωση εκκρεμοδικίας αναφορικά με δημόσια σύμβαση τα δεδομένα τηρούνται μέχρι το πέρας της εκκρεμοδικίας.

Καθ' όλη την διάρκεια που η Αναθέτουσα Αρχή τηρεί και επεξεργάζεται τα προσωπικά δεδομένα ο Ανάδοχος έχει δικαίωμα ενημέρωσης, πρόσβασης, φορητότητας, διόρθωσης, περιορισμού, διαγραφής ή και εναντίωσης υπό συγκεκριμένες προϋποθέσεις προβλεπόμενες από το νομοθετικό πλαίσιο.

Δεν επιτρέπεται η επεξεργασία δεδομένων προσωπικού χαρακτήρα για σκοπό διαφορετικό από αυτόν για τον οποίο έχουν συλλεχθεί παρά μόνον υπό τους όρους και προϋποθέσεις του άρθρου 24 του ν. 4624/2019.



Η διαβίβαση δεδομένων προσωπικού χαρακτήρα από την Αναθέτουσα Αρχή σε άλλο δημόσιο φορέα επιτρέπεται σύμφωνα με το άρθρο 26 του ως άνω νόμου, εφόσον είναι απαραίτητο για την εκτέλεση των καθηκόντων της ή του τρίτου φορέα στον οποίο διαβιβάζονται τα δεδομένα και εφόσον πληρούνται οι προϋποθέσεις που επιτρέπουν την επεξεργασία σύμφωνα με το άρθρο 24 του ίδιου νόμου.

Β. Ως προς την επεξεργασία από τον ανάδοχο προσωπικών δεδομένων στο πλαίσιο εκτέλεσης των συμβατικών του υποχρεώσεων ισχύουν οι διατάξεις του άρθρου 28 ΓΚΠΔ. Ειδικότερα, ισχύουν τα παρακάτω:

α) ο ανάδοχος (εκτελών την επεξεργασία) επεξεργάζεται τα δεδομένα προσωπικού χαρακτήρα μόνο βάσει καταγεγραμμένων εντολών της αναθέτουσας αρχής (υπεύθυνος επεξεργασίας),

β) διασφαλίζει ότι τα πρόσωπα που είναι εξουσιοδοτημένα να επεξεργάζονται τα δεδομένα προσωπικού χαρακτήρα έχουν αναλάβει δέσμευση τήρησης εμπιστευτικότητας ή τελούν υπό τη δέουσα κανονιστική υποχρέωση τήρησης εμπιστευτικότητας,

γ) λαμβάνει όλα τα απαιτούμενα μέτρα δυνάμει του άρθρου 32 ΓΚΠΔ,

δ) τηρεί τους όρους που αναφέρονται στις παραγράφους 2 και 4 για την πρόσληψη άλλου εκτελούντος την επεξεργασία,

ε) λαμβάνει υπόψη τη φύση της επεξεργασίας και επικουρεί τον υπεύθυνο επεξεργασίας με τα κατάλληλα τεχνικά και οργανωτικά μέτρα, στον βαθμό που αυτό είναι δυνατό, για την εκπλήρωση της υποχρέωσης του υπευθύνου επεξεργασίας να απαντά σε αιτήματα για άσκηση των προβλεπόμενων στο κεφάλαιο III δικαιωμάτων του υποκειμένου των δεδομένων,



στ) συνδράμει τον υπεύθυνο επεξεργασίας στη διασφάλιση της συμμόρφωσης προς τις υποχρεώσεις που απορρέουν από τα άρθρα 32 έως 36 ΓΚΠΔ, λαμβάνοντας υπόψη τη φύση της επεξεργασίας και τις πληροφορίες που διαθέτει ο εκτελών την επεξεργασία,

ζ) κατ' επιλογή του υπευθύνου επεξεργασίας (αναθέτουσα αρχή), διαγράφει ή επιστρέφει όλα τα δεδομένα προσωπικού χαρακτήρα στον υπεύθυνο επεξεργασίας μετά το πέρας της παροχής υπηρεσιών επεξεργασίας και διαγράφει τα υφιστάμενα αντίγραφα, εκτός εάν το δίκαιο της Ένωσης ή του κράτους μέλους απαιτεί την αποθήκευση των δεδομένων προσωπικού χαρακτήρα,

η) θέτει στη διάθεση του υπευθύνου επεξεργασίας κάθε απαραίτητη πληροφορία προς απόδειξη της συμμόρφωσης προς τις υποχρεώσεις που θεσπίζονται στο παρόν άρθρο και επιτρέπει και διευκολύνει τους ελέγχους, περιλαμβανομένων των επιθεωρήσεων, που διενεργούνται από τον υπεύθυνο επεξεργασίας ή από άλλον ελεγκτή εντεταλμένο από τον υπεύθυνο επεξεργασίας.

ι) Ο εκτελών την επεξεργασία δεν προσλαμβάνει άλλον εκτελούντα την επεξεργασία χωρίς προηγούμενη ειδική ή γενική γραπτή άδεια του υπευθύνου επεξεργασίας.

Άρθρο 19

Εφαρμοστέο Δίκαιο – Δωσιδικία

1. Η παρούσα σύμβαση συντάχθηκε στην ελληνική γλώσσα.
2. Η παρούσα σύμβαση διέπεται από το Ελληνικό Δίκαιο και συγκεκριμένα από τον ν. 4412/16, όπως κάθε φορά ισχύει.
3. Κάθε διαφορά μεταξύ των συμβαλλόμενων μερών που προκύπτει από τη σύμβαση, επιλύεται με την άσκηση προσφυγής ή αγωγής στο Διοικητικό Εφετείο Αθηνών, κατά τα ειδικότερα οριζόμενα στις παρ. 1 έως και 6 του άρθρου 205Α του ν. 4412/2016. Πριν από την



άσκηση της προσφυγής στο Διοικητικό Εφετείο προηγείται υποχρεωτικά η τήρηση της προβλεπόμενης στο άρθρο 205 ενδικοφανούς διαδικασίας, διαφορετικά η προσφυγή απορρίπτεται ως απαράδεκτη.

4. Κατά το χρονικό διάστημα επίλυσης των διαφορών τα συμβαλλόμενα μέρη οφείλουν να εκτελούν της υποχρεώσεις της και να ασκούν τα δικαιώματά της με καλή πίστη και σύμφωνα με της όρους της παρούσας.

Άρθρο 20

Τελικές διατάξεις

1. Το κείμενο της σύμβασης κατισχύει κάθε άλλου κειμένου στο οποίο αυτό στηρίζεται, όπως προσφορά, διακήρυξη και απόφαση κατακύρωσης ή ανάθεσης, εκτός κατάδηλων σφαλμάτων ή παραδρομών.

2. Η σειρά ισχύς των τευχών είναι:

- Η παρούσα σύμβαση
- Το τεύχος διακήρυξης του διαγωνισμού
- Η τεχνική προσφορά του αναδόχου
- Η οικονομική προσφορά του αναδόχου

3. Για όσα θέματα δεν γίνεται αναφορά στην παρούσα σύμβαση, εφαρμόζονται αναλογικά:

- Οι διατάξεις του ν. 4412/16, όπως ισχύει κάθε φορά.
- Η σχετική Απόφαση Διενέργειας του Διαγωνισμού
- Η Τεχνική και οικονομική Προσφορά του Αναδόχου, όπου αυτή δεν έρχεται σε αντίθεση με την προαναφερόμενη απόφαση.

4. Απαγορεύεται η από τον Ανάδοχο εκχώρηση των οικονομικών απαιτήσεων που απορρέουν από την παρούσα σύμβαση σε τρίτους χωρίς την έγγραφη συναίνεση της Αναθέτουσας Αρχής.

22PROC010570773 2022-05-18



Αφού συντάχθηκε η παρούσα σύμβαση και τα συμβαλλόμενα μέρη τη διάβασαν και έκαναν αποδεκτό το περιεχόμενό της, τη μονογράψανε σε όλες τις σελίδες της και την υπέγραψαν σε δύο (2) όμοια πρωτότυπα, από τα οποία το ένα κατατέθηκε στην ΕΣΑμεΑ και το άλλο έλαβε ο Ανάδοχος.-

ΟΙ ΣΥΜΒΑΛΛΟΜΕΝΟΙ

ΓΙΑ ΤΗΝ ΑΝΑΘΕΤΟΥΣΑ ΑΡΧΗ

ΓΙΑ ΤΟΝ ΑΝΑΔΟΧΟ